滿洲報

（本報價目）每月一圓四角六個月七圓八角全年十五圓郵票不收（外國除中國日本滿洲加郵稅）（廣告刊資）一行十二字起碼一日每行一圓特別地位加倍長期另議　以上俱以現大洋爲本位但朝鮮臺灣日本內地即以日本金票爲本位

大連市常盤町二十九番地　發行所　滿洲報社　電話

發行人　王平山　印刷人　金念曾

THE MAN CHOU PAO 29-31 Tokiwacho Dairen, Manchoukuo.

昭和十年四月十四日

聖意尙以訪日爲遲 並關懷經濟提携
特於十三日召見日本銀行家 各大臣及海陸軍領袖亦晋見

皇帝陛下對於御駕抵日以來、日本皇室之御歡待及國民熱誠之奉迎、特將感謝及感激之意記入日記中、並曾對側近者、吐露御意謂

朕雖再三研究日本、但對此信義篤厚之日本、何來訪之遲也

等語、表示訪日之遲延、如斯皇帝陛下對於此次之訪日如何欣快、依此數語、足可想見、又皇帝與御接伴之秩父宮殿下之篤厚交誼、側近者莫不對之感激以至泣零、如以前當在宮中內苑共同遊賞內苑風景之際、一入內苑時聖上顧林出行走曰、「有如深山」拜察聖上感懷良深

御途中蒙秩父宮、同妃、高松宮、同妃四殿下御迎之皇帝陛下、經秩父宮妃殿下手中受餌當向鴨群中投去、時一隻孔雀完全展開美麗之孔雀屏、躍躍的步至皇帝御前、某側近者當謹稱、「孔雀前來御迎聖上」皇帝及諸殿下皆譁然哄笑、拜承此種團欒景象誠係滿日兩國皇帝無盡之親睦情景也（國通十三日東京電）

皇帝陛下、關於强化滿日經濟、始終極爲關懷、故乘此次訪日機會、爲促進兩國之經濟提携、十三日下午在離宮、特召致土方日銀、加藤鮮銀、結城興銀各總裁、兒玉正金總理等銀行家及其木大將以下陸海軍巨星、賜以特別拜謁（國通十三東京電）

滿洲國皇帝陛下、當十三日下午召見實業家前、於下午四時半特賜與高橋、廣田、大角、林各大臣、軍事參議官、加藤寬治大將及外務主腦部等總員約二十名拜謁、作種々御會商、關此十二日午後已發表、一同對於皇上御匆忙中之召見、均感激不已云（國通十三日東京電）

駐蹕東京等七日 終日休息觀書
値皇祖母忌辰特先行遙拜 隨員當日始出外訪友遊覽

聖駕濡東京第七日之十二日、適値皇帝陛下祖母忌辰、皇上斯日不驅駕外出、亦不接見、於離宮內御座所擧行遙拜禮後、終日謹愼休養、並御覽宮內府圖書寮所藏舊抄本七八十卷、宋版書二百餘册、至隨員等乃假聖上終日休養機會、自至東京以來、斯日始以個人資格出而訪晤新交舊雨、或到市府遊覽云（國通十二東京電）

繪畫鑑別精深

皇帝陛下、十一日午後一時在赤坂離宮『羽衣間』觀賞東洋古代美術之代表名作、由杉帝室博物館總長矢島事務官、薄口鑑査官等、在側恭爲說明、皇上對美術造詣甚深、對唐宋元明淸各代繪畫均頗感興味、對日本畫之日本風趣、亦頗感興味、對繪色之良、讚美謂『永不變色』陛下如此鑑賞、使側近者均爲之感歎、比覽描寫大江沿岸風光之、王石谷之『江山無盡圖』時、對其千變萬化之妙、尤爲歎賞、後又觀覽『御物春日權現驗記繪册』及其慶筆之、『洛中洛外圖册』對日本之生活方式、殊感興味、閱預定十二三兩日、御覽通典四十部二百卷及其他數百卷稀有漢籍（國通東京電）

御駕幸關西列車 及鹵簿之編成
十五日由東京啓輦

皇帝陛下訂于十五日離東京驅駕關西地方旅行、當聖駕離京時、自東京車站迄京都車站之御乘專車並京阪地方之汽車鹵簿之編成、十二日已決定如左

△東京々都間御乘專車

一、機關車、二、御行李車三、行李車（鐵道省用）四、二三等車（隨員及接伴事務員）五、頭二等車（接伴員便乘鐵道省高等官同判任官）六、食堂車七、頭等車、八、頭等車（接伴員隨員）九、御食堂車（皇帝陛下用）十專車

△京都奈良大阪神戶市內汽車鹵簿

車（先驅警部或警視）御乘汽車（左右警部各一名乘三輪汽車警衛）汽車（後驅警部或警視）列外汽車（府縣警察部長）今上汽車（憲兵將校）以下數輛（宮內判任官滿洲國隨員）

又御乘專車於沿線之縣廳所在之橫濱靜岡、名古屋、岐阜、大津等地徐行、對於鵠立站台上之奉迎送者等、賜以御意云（國通十三日東京電）

臨幸湯島聖堂
並赴病院慰問負傷日將士

皇帝陛下、於十三日駕臨第一衛戍病院、慰問事變以來爲滿洲建國、維持治安之日本負傷將士、同時對於全國各衛戍病院收容中約八百餘名之將士、賞賜茶菓金一封、對此各係員均不勝感激云

聖上爲祈禱東亞先哲世界大聖之大成至聖先師孔夫子之冥福、欽訂於十三日駕幸本鄉湯島聖堂、躬親參拜進香（國通十三日東京電）

友邦國民二萬人之 盛大提燈遊行
集行在前三呼萬歲

於薄雲籠罩天空、一刻千金之春宵中、提燈遊行之燈光照耀盛開之櫻花、頗呈美觀、爲奉迎滿洲國皇帝陛下、由都下男女中等學校、實業學校學生、青年團、青年訓練所生二萬人結成之大提燈遊行、於十一日午後七時、在靖國神社境內、日比谷、芝兩公園、明治神宮外苑四處、各集合五千名、由賜恩樂隊、喇叭隊先導、偏成四列縱隊、蜿蜒如長蛇、分別集合赤坂離宮前、三呼滿洲國皇帝陛下萬歲、至九時許解散、依二萬人之提燈、頓化成火海之離宮前、祗見光明壯麗之離宮、聳然立於微闇之春宵中、加之熱誠奉迎之日本國民之歡呼聲、儼然造成一片華麗奉迎之夜景（國通十二日東京電）

十一日夜、都門二萬餘男中學々生、青年訓練所學生等之大提燈遊行會、集合於行在前、高呼滿洲國萬歲、以事奉迎、聖上對此等年輕人立於春宵中約二十分鐘、從心中所發之奉迎情緒、聖心極爲感激（國通十二日東京電）

中英借欵意見趨一致 具體案已電達英政府
貸欵總額二千萬鎊以三路收入擔保
英使侯回訓將再赴南京作最後規定

去年年底、南京政府經匯豐銀行、向英國請求貸與二千萬磅之借欵交涉、因三月上旬英使賈德幹之晋京、乃有急速進展、最近双方意見且趨一致、據觀、英使賈德幹已擬就大要如左之具體案、電達本國政府

一、貸欵總額　二千萬鎊

二、償還期間　十二年

三、擔保　以平漢津浦兩鐵路營業增收額及明年底完成之粵漢鐵路收入充之、並令滬市英系三大銀行——滙豐、大英、麥加利組成借欵團、表面上採取私人借欵形式

聞英使侯本國政府回訓到來後、即將再度赴南京、作最後規定（十三日上海電）

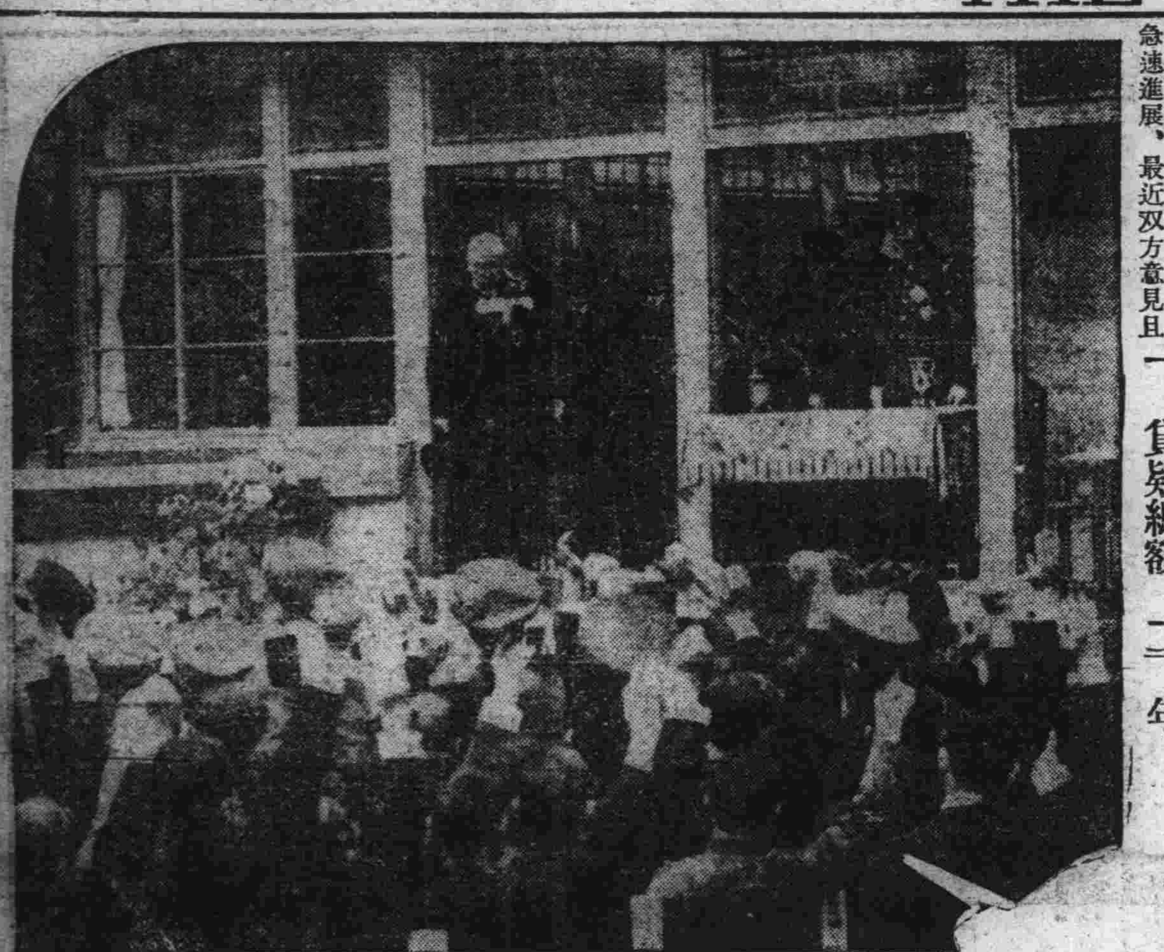

滿洲國僑日官民奉迎大會

在東京之滿洲國官民學生五百餘人八日上午十一時於公使館庭園擧行奉迎大會

皇帝陛下親臨　上列寫眞即奉迎臣民於御前三呼萬歲時之光景（國通）

對滿以康德十年爲期 將治外法權撤廢
日外務省擧行第二次委員會

關於滿洲國治外法權之撤廢問題、綜合日本關係當局意見、大致爲預定以八年後之康德十年爲期、將治外法權撤廢完竣、其間即本此目標依滿洲國方面之準備如何、依次撤廢課稅權民事裁判權及刑事裁判權（十三日東京電）

滿洲國治外法權撤廢委員會第二次會議、十二日正午外務省擧行、首由谷參事官在詳細說明當地情形、滿洲國方面、本年度預算中、亦曾編入七百萬圓、充廢除治外法權上必要設施及準備之用、並希望自明年度起實施課稅權（營業稅）之移讓、及於康德十年度前將一切治外法權廢除、各委員旋繼交換意見、結果對下列各項意見一體已見一致

一、日本政府先自撤廢課稅權（先由附屬地外再及於附屬地）着手、再漸次及於行政權、警察權、民事裁判權及刑事裁判權之撤廢

二、因此、希望滿方對方典編纂、裁判所、刑務所官吏及裁判官之養成、警察制度之整備上之必須條件、從速完成準備

三、日方對以上準備、當力與以便宜（國通十三日東京電）

滿日經濟會議構成 即將獲得成案
於來月下旬可簽字

關於滿日經濟會議之構成曾於法制局、作成法文中、依經陸軍、外務兩省及其他關係當局、以現地案爲基礎、並徵求最近上京谷駐滿大使館參事官之意見、極力研究中、現在意見已趨一致、刻獲得成案、即辦理諮詢樞府之手續、料於來月下旬、即可簽字、又該委員會委員、將由滿日兩國各選任五名、或六名云

滿日蘇調停 委員會成立

依北鐵讓渡協定組織三國共同調停委員會、前以蘇方委員尙未決定、故未成立、茲聞蘇聯參事官已於十二日午後、赴日本外務省訪東鄉歐亞局長、通知蘇方委員姓名、該委員會因告成立、並決定設置於東京、三方委員如左

滿方　駐日財務官　伊藤博

蘇方　駐日大使館參事官　賴維特

　同二等書記官　戴奇曼

日方　通商局長　來栖三郎

殷陶及儀我等 由津赴蔡村
檢閱新保安隊

殷汝耕、陶尙銘、儀我、高橋等、十二日上午由津赴蔡村、檢驗新保安隊、張慈餘部、當晚仍回津、十三日續往滄州檢驗張橋田部、殷定十五日返平（十三日北平電）

張大臣檢閱 滋第三軍管區

爲檢閱第三管區、特任檢閱使之張軍政部大臣、於十二日午前七時二十分、在孫省長張司令官、烏羽某團長以下多數官民出迎中抵齊、當入齊々哈爾旅館、其檢閱之日程如左

十三日午前、第三軍管區

十三日午后、憲兵隊

十四五兩日、第三教導隊

十六日、軍械被服兩支廠

十七日午前、預定檢閱昂昂溪後直赴哈爾濱

司法部廳舍 四月初動工
工費四十餘萬

司法部廳舍之地鎭祭、已於十一日午後三時、在新京順天大街官營地擧行、該廳舍之

一、地基坪數三二、七六七平方米突

一、建築坪數一、四七三、五平方米突

建築三層樓房、唯中央部係六層、誠爲威風堂堂之大厦、形式爲滿洲式、係以鐵筋洋灰築成、工事由土木組承包、總工費四十二萬圓、四月初旬動工、預定十月末竣工

國際借欵茫然無邊際 中日提携尙未有成就
正遊說美國改變購銀政策
汪精衛對美報記者之談話

南京通訊、行政院長兼外交部長汪精衛在外交官舍單獨接見美國記者毛利七、並由外交部譚紹華博士任翻譯、作一小時之談話

據汪氏談、外國借欵雖在繼續不斷進行接洽之中、但目前尙茫無邊際、惟盼中國能安然渡過此難關、至于中日提携、則尙未有成就、汪氏續謂、中日眞正之提携、目前尙談不到、據汪氏之意見、日本雖竭力反對國際對華貸欵、但實無多大減少國際貸欵成功之機會、中國政府現正以種種方法進行遊說美國使其改變購銀政策、以期其無害于中國、但其方法目前尙未能宣佈耳、汪氏對于政府剿共特抱樂觀、而對于應付其他在過渡時期所發生之難題、亦有所談及

◇

汪氏云、中國政府擬在海外借欵、其最重要困難、乃係技術上問題、而於政治上尙不發生關係、汪氏對於各國均懷援助中國經濟之心、深表謝忱、據汪氏觀察、目前世界各國有經濟難關者、並不祇中國一國、但欲渡過此難關、仍須自身努力、如果國際貸欵可以告成、當用以振興中國之實業及復興江西四川之匪區、據汪氏之意、小借欵實於事無補、其數目最低限度當在二千萬磅、此遠在兩年前已經決定者、如接洽順利、即尙擬多借、以振興及擧辦其他事業、但目前接洽尙未達如此程度

◇

記者即叩以上月汪氏在中央政治會議時之演說有人傳說汪氏根據孫中山學說主張與日友好與日合作、謂中日提携已經成功者、汪氏當時即鄭重申明、並由外交部譚紹華博士申述者再、謂中國需要和平、努力解決人民自身諸般難題、其觀念決不改變、中國政府於滿洲及熱河之主張、亦繼續無所變更（中略）上述之詞、譚博士曾愼重翻譯、蓋亦爲此番談話最緊要之點也、汪氏更繼續而言曰、在滿洲熱河問題未解決之前、眞正之中日提携及中日間一切之完全了解、實絕對不可能、但中國政府自願將此問題暫擱不談、而致力於先解決其他難題、或即因此而引起報界或各國政府之誤會

◇

汪氏更以其中政會所講之大意再向記者申述一番、謂中日相安於和平友好、但當以平等對待、若照最近大阪每日新聞所載之日本對華八大主張、則中日間毫無友好可言矣、當此八大主張傳至南京時、尙以爲此係日本政府之眞正主張、但據調查後、始悉此乃報紙向日本政府中建議耳

◇

汪氏末謂、如欲單獨一國貸欵與中國以改革幣制或擬與實業、恐不易實現、即國際貸欵如是難題之多、亦非始料所及也云

美輪船公司得補助 著手建造新輪
果確將引起日美商船競爭

最近傳聞美國大賚郵船公司、因得美政府、航路補助金、已着手另行建造新輪、殊惹人注意、該郵船公司之目標航路、據稱係北美、遠東間、如果此項消息屬實則日美兩國、或將不免引起商船競爭、殊堪重大視云（國通東京電）

共首朱德死亡說
被捕匪供稱

率領共匪竄擾中國已有八年之朱德、據最近擄匪證實、確已死滅、據彼等聲稱、朱德數日前受傷、經初步自療後臥床上、由匪共御之而行、但未幾傷重死亡、以旗蒙屍、當彼等被捕時、猶未入殮（十三日貴陽電）

宋子文轉向 與日要人接洽

關于對華借欵問題、以英使賈德幹爲中心與英方作種種企劃之宋子文氏、向即被目爲反日分子之指導者、其行動頗爲各方注目、茲聞宋氏最近忽不斷求日方要人諒解、目前更請求晤新駐華武官磯谷少將、以便交換種種之意見、宋氏之所以突如此轉向者、據觀殆因向英美借欵無實現可能所致、又聞宋氏關於打開中國之金融難關方策、最近曾與三菱銀行上海分行長吉田政治氏、前後晤談三次、交換重要意見、據謂、宋氏最近之財政計劃即係完全採用吉田氏之建議而成者（十二日東京電）

安東省 十一縣即將合併爲五縣

安東省依現行政區域共分爲十一縣、省當局爲謀省內之便於統制計、對於縣之廢合乃詳爲考究、聞大體上似將十一縣併爲五縣、俟諮問三十日擧行之縣參事官會議後、即可作最後決定

蘇俄手段可重視 滿華邊境平靜
抵連之石本大佐車中談

關東軍司令部第二課長石本寅三大佐、搭十二日午前八時列車抵連、投宿於遼東旅館、在車中關於滿洲國邊境諸問題有如左之談話

所謂北鐵買收而與蘇維埃關係即告一段落者、誠爲不加思索之談也、蘇維埃方面、目下在加穆斯克以東至海參威一帶、正在急於起造複線鐵路中、現已完成五成、並擬於本年中全部竣工、如果此鐵路構成時、遠東之輸送能力即可增大八成、是以蘇維埃政府除必要之部隊外、大部分之兵力俱歸還歐洲、對此遠東之防備、並未有不安之感、又自貝加爾湖直接至伯力、尼港之鐵路、蘇聯以售路得欵充爲整備交通機關及充實其一切設備之用、亦不能謂之無理、沿海洲之人口、不過二百萬人、而竟集中以二十萬大兵、因擬乘其交通機關完備機會、將其撤回歐俄、蘇俄撤兵之口實、似爲擬與日本締結不可侵條約此種巧妙手段如成功時、則確爲一不得了之事、外蒙方面以關於哈爾哈問題、業已交換文書兩回、亦曾與交涉委員晤面、決定交涉地、但正式之會議、尙未擧行、蓋因交通不便故也、與蘇維埃方面文書之往復須費十日間、即與我方之交通、亦須一週間是以進行交涉、非常困難、長城非武裝地帶近來大體平穩、先日曾有玉田附近之保安隊員約二百名、因感於改編之不安、乃由馬蘭峪來滿、要求歸順滿洲國、滿洲國方面比即拒絕之、除此事件外並無其他動靜、中國方面雖於最近一時高倡與滿日兩國親善之虛聲、但實際觀之、最近之中國報紙、仍不時有排日之論調云云

參加比利時 國際博覽會
華方出品運滬

實部積極籌備參加比利時在本年四月至十月之國際博覽會、向中央名機關及上海北平青島等市政府徵集之中國近年建設程序各項統計圖表照片多件業經各機關、先後送到來部、業已審查裝箱完竣於十日由京運送來滬以便起運出國（十三日上海電）

黃河堵口工程 情形日見好轉

黃河貫台堵口工程以桃汛已過日見好轉、河務局十日電建廳、均將透水柳壩及緩流工程報竣後、工情更見好轉、口門水勢、益見平緩、最深處不及二十公尺（十三日天津電）

司法部推行 三級三審制
已有十四省 決如期實行

南京訊、司法部首期推行之三級三審法院組織法、省區前傳業經決定者爲魯、皖、鄂三省、茲聞尙有蘇浙晋冀豫、湘、贛、粵、桂、閩、甘十一省亦在計劃中、共計有十四省之多、該部並已通令上述各省、限文到二十日內呈復是否能如期推行、以便決定一切、又三級三審制推行後、全國第三審均將屬最高法院辦理、該院現有民刑各庭、勢將依事實需要、增加庭數、始敷辦理、至應增庭數若干、現尙未定、正由法部與高法院籌商中云

湘黔公路大約 月底即可完成

湘黔公路自沅陵以上、第三四五六各段均已興工、隨測隨修各段路基、大約月底均可完成（十三日沅陵電）

今日本報三張半

聲明滙票作廢

敝號於四月一日由農安滿洲中央銀行開滙新京滿洲中央總行照付第二百零一號滙票一張計國幣五百元於四月一日裝入本號信內送至郵局寄遞迄今數日信與滙票未見郵來其必丟失今已其情在滿洲中央總行掛號出保領取日後此票勿論落在何人之手既作廢無效爲此登報通知

新京鐵道北同增利謹啓

聲明作廢

茲於民國二十年經中人王述先交到王雅亭貨價四百元之收條一紙欵已陸續付淸收條迄未退回嗣後無論落於日滿鮮任何人手中概作無效特此聲明

鳳城縣街赫文博啓

圖章遺失聲明作廢

啓者鄙人於康德元年五月廿一日在瀋陽中國銀行開有第二二四三號何致堂擡頭定期存摺壹扣又於同年十一月二十日開有第一百號代存天津中國銀行活期存欵何致堂擡頭收條壹番在該行所留印鑑係方形何致堂印篆文印章茲因不愼遺失除向瀋陽中國銀行聲明掛失外即後無論落於何人之手概作無效特此登報聲明

何致堂謹啓

鳴謝太古太平公司賠償迅捷

啓者敝號於三月十一日忽遭回祿之災前櫃及東下屋內貨物完全焚燬幸事前曾向太平太古兩大公司投保火險國幣壹萬元（各伍千元）肇事後即承該兩公司總經理處朱耀萱邵秉鈞兩君報告公司旋蒙公司來員調查確實於三月二十日磋商解決即按實際損失賠償國幣七千八百零叁元六角五分不折不扣異常迅速特此登報鳴謝

通遼福源厚絲房啓

緊要聲明各界注意

啓者鄙人素因精神耗弱不能處理家政已將所有財產悉數交之長子熙純全數處理前經登報聲明并該產已由熙純管理有年不幸前與鄙人已脫離影度關係之婦倘氏幷邀携乃父倘級三於去冬乘鄙人精神不完備時設計投入家內私假鄙人名義向熙純所管理之房地各戶强迫欺立字據經熙純查知而鄙人亦恍悟始知倘氏父女所爲非是有干法紀鄙人父子商議正擬依法聲明之際該倘氏父女聞息於三月廿七日避罪潛逃無踪併拐去金飾及狐鷩皮襖等件除派人尋找外幷登報聲明倘嗣後倘氏同倘級三再有假鄙人名義在外欺詐任何事非鄙人全家人員概不負責恐遠親近友尙未週知特此登報聲明

馬林泉率子熙純謹啓

英法意三國代表一致主張 採共同政策打開危機
對歐局作一新佈置締結一般和平條約
將加入德蘇波開二次會議

十一日午後之三國會議、主要時間均消磨於拉伐爾外長對國聯備忘錄之說明、三國代表已一致主張爲打開歐洲危機、三國須採用共同政策、萬勿各自任意行動、而致與共同政策乖離、因此、前此視爲悲觀之此次會議、頗爲好轉、至此共同政策、據觀似含即提出於重加德波在內之第二次斯特萊薩會議、亦可充分消化之性質、三國代表本此共同政策、當可對歐洲政局作一新佈置、而促進一般和平條約之締結（十二日斯特萊薩電）據傳將來擬加入德蘇波三國、更開第二次斯特萊薩、國會議一節、已略見確實、據稱此次會議事實上即爲六國會議之預備會議、據觀該六國斯特萊薩會議將討論歐羅巴政局之全盤的處理案云（十二日斯特萊薩電）

斯特萊薩會議呈空前之偉觀

英、法、意三國總理及外長舉集一堂之斯特萊薩會議、於全世界注目中、已於十一日午前午後繼續舉行、會議舉行地之貝拉島、嚴禁代表以外者接近、警戒極爲嚴重云（十二日斯特萊薩電）

防德再違約規定制裁 法意已提出共同要求

以確立歐洲和平機構爲目的之斯特萊薩會議、十一日午前十時、在波羅梅奧宮音樂廳開會、計到各國代表英外長西門、外次萬西塔、駐意大使賓拉孟德、法總理傅蘭亭、外長拉伐爾、意首相兼外長莫索里尼、外次史維蒂、駐英大使葛蘭廸、首由意首相莫索里尼致歡迎詞、繼乃由英外長西門報告柏林談商及與其他各國政策折衝經過（十二日斯特萊薩電）

由斯特萊薩會商某代表部所得確聞、在該會商法國方面之要求、爲

一、規定德國對於凡爾賽條約再度出以違反行爲時之制裁方法

又法意之共同要求如下

一、須確認法領萊茵流域不可侵性及奧大利之獨立

一、擴大羅加爾諾條約、主張多瑙協約中、包含小協商國及奧大利、匈牙利（斯特萊薩電）

第一次聲明

斯特萊薩會議第一日既終、午後八時發表第一次公式聲明、其要旨如左

英、法、意三國政府代表間之討議、十一日午前十一時於貝拉島上假座波羅梅奧宮殿音樂室、經意大利總理莫索里尼主席之下開會、首由莫索里尼總理簡約致歡迎辭、嗣麥克唐納總理關於目下時局說明英國政府外交之諸根本原則、進而報告外長西門報聘柏林經過、關于德國對於東歐羅加爾諾協約案、多瑙協約案、空軍羅加爾諾協約案及國際聯盟之態度、尤加以說明、他方英、法、意三國代表間關此等一切諸問題交換意見、次即起草關于會議今後討議手續之具體案、會議於午後一時半暫行解散、自午後五時續開、於斯夜之會議上、法蘭西代表詳細說明關於向國際聯盟提訴德國政府實施徵兵制之理由、對此事件並繼續討議懸求之手續、討議於午後七時半終竣、自十二日午前九時續開（斯特萊薩電）

法代表提備忘錄 充滿悲觀見解
謂現勢陷於嚴重危機中

凡爾賽會議以來、迄今已歷十五年、玆爲與此重大轉機中之歐洲政局以指針計、英、法、德三國代表、特於十一日、在意大利北部勝地斯特萊薩舉行會商、着手調整改正凡爾賽條約工作、事前以主人資格之莫索里尼首相、於十日正午、乘水上機、抵馬湊列湖、次法代表團於下午十時半、乘車抵斯特萊薩驛、最後英代表、於十一日午前八時半到達、於此三國政府之首相外相、相集一堂、呈凡爾賽會議以來之空前偉觀、但三國政府之主張、尚有相當之懸隔、故其成果如何、頗屬疑問云（十二日斯特萊薩電）

法國代表、十一日午後、將法國致國聯要求開國聯理事會檢討德國片面宣言廢棄凡爾賽和約軍事條款之長文備忘錄面交英意兩國代表、閱該備忘錄、近日即將公佈、其中雖未言及戰爭即將勃發、但曾指出現時形勢已陷於極嚴重之危機中、並威脅和平、堅稱欲打開現狀、實需異常之努力、全文中充滿悲觀見解（十二日斯特萊薩電）

盡力謀三國合作 可獲完全諒解
麥克唐納與傅蘭亭談話

英首相麥克唐納、於第一次會議畢後即返寓所大旅館、據談、此次會議、當盡所有努力、以擧英法意三國政府合作協調之實、至愛登掌璽大臣之訪問柏林、用意並非在告知德國政府以英政府不反對再置軍備

傅蘭亭總理談　英法意三國政府、已決意共同努力以打開歐洲時局、三國代表由此次會議可獲得完全諒解、當無疑問（十二日斯特萊薩電）

擁護國際條約之神聖 向國聯提共同決議案
法代表態度强硬英主張穩健 莫索里尼軟化欲訂全盤協約

斯特萊薩會議第一日、三國代表互陳立場、並交換一般的意見、席間法代表更指陳因希特勒宣言重整軍備、致將國際條約之神聖蹂躪以去、復披瀝所信如左

一、倘容認此種行爲、國際條約已成一片廢紙、且結果將致不合法行爲接踵而起

一、此次會議願不以希特勒宣言重整軍備看做既成事實、加以討論、宜專以德政府侵犯凡爾賽和約之事實爲基礎、檢討時局、更旋提出國聯理事會之決議草案、要請英日兩國代表支持、對於法代表之此次强硬主張、英國麥克唐納總理及西門外長、均主張穩健策、據稱若徒以强硬態度向前推進、結果將使德政府激昂、結局整個的安全保障機構、恐將難以確保德政府參加、本此見地、預從斡旋、緩和該決議案之辭句、莫索里尼首相亦因之態度軟化、食言其意亦傾向於包括德國而締結全盤的協約案、要之、對於一事、英法意三國代表、意見均各自不同、結局此次會議、據觀將採一擁護國際條約神聖共同決議案、以提出於國聯理事會

審議會副會長 高橋已允就

岡田首相、於十二日午前九時十分、訪問高橋藏相、此次訪問乃係爲懇請高橋氏承諾內閣審議會之副會長就任問題、高橋藏相亦允以在健康之範圍內、繼續努力、已承諾就任副會長之職矣、兩者並就內閣審議會之具體方針等、實行重要的懇談云（國通十二日東京電）

德復歸國聯條件 求返還植民地
英政府持絕對反對見解

希特勒總統以要求返還植民地爲復歸國聯之條件、英政府對此、並不認爲德國並無領有植民地之資格、但另一見解以領土問題供政治上之折衝、英政府則絕對反對云（十二日倫敦電）

包括德蘇及歐洲各國 決提倡召集國際會議
英法意事實上容認德再軍備
英開全員閣議作最終的決定

英國政府、十日午前開全員閣議、關於臨諸斯特萊薩會議之國策、作最終的決定、結果依然持有居於德國政府與法意兩國間、從中斡旋、以期圓滿解決時局問題、閣議後英國政府當局、鑒及對要請德國政府參加新侵略安全保障機構、須本諸英、法、意三國之意見、是以英政府之方針、闡明如下

一、英法意三國政府、事實上容認德國政府之再軍備、且爲確立要請德國政府參加不侵略安全保障體制意見已趨一致之新機構、英國政府、決提唱召集包含德國、蘇聯兩國政府及歐洲各國政府之國際會議

一、英國政府、認爲斯特萊薩會議、爲國際會議之預備會議、因之此次並不提議何等具體案（十二日倫敦電）

一、英國以爲該蘇法同盟若照原有形式長此下去、將對歐洲事態當以不良結果、故英國應於斯特萊薩會議及聯盟理事會上、以薄弱該條約之効力爲目的、使其不止爲蘇法兩國、且爲包括關於保障全歐洲之安全保障、邀德國亦參加之、以努力改訂該條約

一、爲再加確認國聯規約之第十條、第十五、十六項、更進一層强化由侵略國申訴及由武力互相扶助之確約

一、爲協約安全保障、對擾亂和平國國聯應採取之外交、經濟及軍事上之行動、期其敏速化（十二日倫敦電）

謀振興日蘇通商 研究蘇聯情形
外相令駐蘇商務官返國

日外相廣田、現正利用北鐵讓渡交涉成立釀成之日蘇間友誼空氣、與蘇聯進行政治折衝、藉圖兩國國交永久和平之確立、玆聞廣田氏以蘇聯調查團、近即將來日作北鐵物品支付調查、結果日方將有莫大物質流入蘇聯、兩國貿易將有急速增進、因銳意進行準備、以謀日蘇通商之振興、並令駐蘇大使館商務書記官川谷幸佐衛門氏返國、以詳細研究蘇聯之經濟情形、聞川谷氏已於八日由莫斯科起行、二十日前後、即可抵京、在京將作二日勾留、然後返國、除對下列諸項詳細報告外、並將有重要進言

一、蘇聯五年計劃、近來進展狀況

二、重輕工業及對外貿易狀況

三、將來有由日本輸入可能之品目

四、日蘇通商貿易振興策

五、經濟視察團之構成

因中立美或放棄 海軍自由政策
與哈爾協議後羅斯福談話

美國政府決定堅持中立政策、至該政策據觀包括如次諸項

一、美國政府對外國間之戰爭、堅持嚴正中立、對於任何交戰國軍、亦禁止美國市民參加、對於任何交戰國亦拒避財政的援助

因以上中立政策、豫料其將放棄海軍自由政策、惟關此一節、並未得着確實消息、羅大總統當與哈爾長官協議後、對記者言明如左

諾意與顧拉克兩上院議員九日聯名提出嚴正中立法案於上院、主張禁止交戰國之借款、並停止向交戰地之旅券查證、余不惜繫個的支援之（華盛頓電）

六個月保有義務 英美終將承認
英美油業與日本二次會商

關於煤油業法問題之英美煤油與日本政府之第二次會商、已於十日下午五時、在東京俱樂部、由馬爾根（英國）麥虫（美孚）兩氏及小島鑛山局長、來栖通商局長間擧行、最成爲問題之中心點者、即爲六箇月之保有義務、主由小島鑛山局長、說明煤油業法之精神、並回答謂六箇月之保有義務、在業法許可之範圍內、可以盡可能講以緩和、至於貯油設備之經濟負擔、俟至十月應合其實狀、可予以考慮等語、於此會商一度告終、對此英美兩代表均決定歸國後、諮詢其本社董事會後、再決定今後之對日煤油政策之方針、如斯英美方面、結局亦將承認六箇月之保有義務、又汽油之價格提高問題、至十月將再度擡頭者、乃爲必至之趨勢（國通十二日東京電）

於行在引見友邦官員 御駕幸臨滿洲國使館
丁使讀奉迎文賜謁六百餘人

楊華亭 於東京（第六函）

四月八日

早餐後、訪問本報東京分社、清瀨分社長因公外出、乃悵然而返、旋即與同人馳至麻布區櫻田町公使館奉迎皇上矣、（吾等於六日曾訪問公使館、今爲第二次）皇上滯留東京、今已三日、雖訪問宴會、日程煩忙、而聖躬康强、毫不疲勞、於午前九時四十分、於離宮非重引見日本文武高官岡田首相以下各國務大臣、湯淺宮相、牧野內府、清浦山本各前官禮遇、菱刈本庄兩陸軍大將、以下陸海軍大將、外務省關係特任官待遇、近衛濱田貴衆兩院議長、宮內省各部局長等九十七氏、均御服威儀、參集離宮、皇上於午前十時、由沈宮內府大臣、張侍從武官長隨從中、御入旭之間、首先岡田首相前參進、向皇上行最敬禮、順次皇上答以御會釋之禮、十七引見九氏、最後於花鳥之間、賜以茶菓、本庄菱刈兩大將、爲滿洲建國特有功勞者、皇上對之、感慨良深、一同均光榮感激、退出離宮、引見式終了、皇上御陸軍通常服裝、佩用大勳位菊花章、林接伴員陪乘、沈宮相以下扈從之、自動車鹵簿出離宮、午前十一時廿八分駕臨公使館、堵列於正門內外奉迎者于參事官、公使館員曹陶兩武官、滿洲國童子團員、訪日記者團、皇上賜以御會釋、受丁公使御迎、入小接室稍憩、丁士源公使于參事官曹少將憲原少將等簡任官四名、單獨賜謁、嗣於大應接室、原參事官陳胡孫三秘書官以下公使館員、及在東京官吏廿四名、列立賜謁、稍憩後、又賜謁國人建國有功者、第一列爲皇弟傑氏、皇后陛下御弟潤麒氏、皇妹、潤麒氏夫人三格格、公使館員、肅然而立瞻拜天顏、皇上御視線注於皇弟妹、骨肉愛情、溢於外表、第二列宇佐美前國務院顧問、前總務長官駒井德三、前軍政部顧問多田少將、前興安總署次長菊竹實藏氏、後爲視察中之協和會員、董子團、留學生等五百九十一名整列、丁公使進於御前、朗讀奉迎文、沈宮相捧呈、凡得拜觀英姿者莫不感淚、皇上於大應接室中御覽陳列百盆之蘭花、後於奉送中十一時四十分御歸還矣

皇上臨宮邸
宮殿下之歡待

由公使館奉迎會歸還離宮之皇帝陛下、對於去年實施帝政之際、曾爲慶祝使而渡滿、今次來訪、又任御接伴之秩父宮殿下、感情親密、乃於午後三時四十分、由赤坂離宮、御內苑傳、徒步至宮邸、秩父宮同妃兩殿下迎入、饗以茶菓、御談甚歡、午後五時始還旅館

訪問陸外兩省後 參觀市養育院
記者團捐助義金三十元

吾等奉迎皇上後、即至銀座會館午餐、及畢、訪問陸軍省、由根原新聞班長接見、除陳述訪日目的外、幷謝援助記者團之組織、根原班長謂皇上自臨敝國、聖駕安康、吾等殊爲光榮、記者團此際東來、實爲最好之機會、時期雖短、務必詳細視察、是所切盼云云、旋辭出陸軍省、又至外務省、晉謁天羽情報部長、部長與同人一一握手後、談話大要、記者團東來視察、時期甚短、務於最短時期中、收有最大之功效、鄙人於廿二年曾在滿洲任副領事、十年前又任哈爾濱總領事、故對滿洲殊感興趣、擬於十日午前十一時、在次官邸招待貴記者團、務必均行光臨、藉便暢談云云、同人致謝辭出、謁見佐藤第一課長、談話甚久、幷出示日本各種像片、將擇優贈予、又令牧村慶治氏引率參觀東京市養育院、辭出外務省、訪問對滿事務局畢、乘外務省所備之自動車、即駛往板橋區養育院本院參觀、當承庶務部長水野主事說明該院之沿革及現在之情況、乃導至病室、工場、養老院一一視察、該院地址寬廣、空氣新鮮、極爲清潔、甚合衛生、而收容之男婦老幼、休養工作、俱各循規蹈矩、秩序井然、據水野部長談、該院創始已六十三年、移歸市管亦四十年、專爲救濟失業及養老感化等、本院爲其一部、尚有集鴨分院、安房分院及井之頭學校、經費每年六七十萬元、收容人數常達二千五百人、同人於參觀後、捐金三十元、小野主事領受之下、謝代收容人員致謝等語、同人乃辭出

參觀東朝 并致謝意

同人由養育院、轉而至丸之內數寄屋橋畔東京朝日新聞、除致謝昨日盛筵招待外、并參觀一切、由大西武內諸氏引導至屋頂、參觀傳書鴿場、繼至撮影室、電傳照像、藏之簡捷、令人嘖嘖稱美、該社書室、檢字造字製版各工場、及編輯局而印刷之迅速發送、屋爲八階大樓、從業員一千六百人、堪爲世界有名之大新聞

首相官邸晚餐會 皇上蒞席賜言
兩國協和精神永久不渝

日本政府於八日晚在首相官邸開催晚餐會、皇上於午後六時卅分陸軍式御禮裝乘自動車蒞官邸、於階下之麾間受先到之隨員及岡田首長迎、面樓上左方御休所之閣議室、下各大臣之御出迎、乃入正賜謁岡田首相以下各大臣、吉田書記官長、金森法制局長官、川越對滿事務局次長、後與先至之秩父宮、閑院參謀總長宮、伏見軍令部總長宮三殿下、對面歡談、宴會場在一階大廣間、燈火輝煌、豪壯華麗、皇上正面御着座、左右秩父宮、閑院宮、伏見宮三殿下亦着席、其他各大臣、皇上、岡田首相面對座、謝外交部大臣、沈宮內府大臣、財政部大將前官禮遇者、湯淺宮相、鈴木侍從長、本庄侍從武官長、百八十八名均次第着席、由內藤清五氏指揮海軍軍樂隊奏樂聲裏開宴、岡田首相述奉迎之辭、奉迎滿洲國皇帝陛下乃擧國一致之熱望、今次御來訪、兩國親善、益行敦厚、意義極深、局勝感激、今日親臨、尤所感謝、而對滿洲帝國自陛下統治以來、漸漸健全發展、於茲謹表慶賀之意、陛下天資英邁、國民景仰、一致祈禱萬壽無疆、滿洲帝國悠久發展、共同擧杯、祝皇帝陛下御健康、於是全員均隨之起立、首相着席、皇上起立、對日本政府及國民之懇切、今日之宴會并我國建國以來、貴國之盡力援助、表示謝意、兩國同心協力、永久不渝、共保東洋之和平、謀世界人類之幸福、祝皇室御繁榮、并貴國國運隆昌、及各大臣之康健、乃於軍樂隊奏君代、意義極深之晚餐會、於午後八時廿分閉宴、後與各宮殿下及御接伴之大官歡談、同八時四十分諸員見送中、皇上擺返離宮

瀋陽商務印書館代上海總館發售

本年度日出新書預約簡章

敝總館自前年起、規定日出新書一種、多則數種、兩年以來、從未間斷、上年度共出七二二種、八一七七冊、每日出版平均在兩種以上、總定價爲七百七十三元七角九分、所出各書、均爲一時之選、茲爲便利採購新書及節省購書費用起見、特訂日出新書預約簡章於下

一、上海敝總館在本年度內至少出版新書一種、多則二三種、除星期日及休假日外、規定每日預計全年約出新書五百種

二、總定價爲四百圓

前條凡在本年四月底以前、按左列各項預付定洋者、無論選購何種新書、均享有左列優待之權利

甲、圖書館一次預付定洋一百圓、選購新書、按定價對折計算

乙、圖書館一次預付定洋五十圓、選購新書、按定價六折計算

丙、個人一次預付定洋三十圓、選購新書、按定價六折計算

丁、學生經業學校證明、一次預付定洋十五圓、選購新書、按定價六折計算

本簡章所稱日出新書、係本年內在本館出版週刊所載之本館日出新書爲限、所有預約特價書、教科書及雜誌、不在此例

甲乙兩項購書每種以兩部爲限、丙丁兩項購書每種以一部爲限、郵費均另加、所交定洋按上海通用大洋計算、照當日行市、另加匯水、分館概不加價

三、定戶交款購書辦法、分下列兩種

甲、定戶憑條購書、此種辦法、祇適用於通信購書定戶、於收到定洋後、當即寄奉定洋收據、並附上空白取書憑條一本、（用完可續領）但定戶須預留印鑑、嗣後開條取書、即以該印鑑爲憑

乙、定戶憑摺購書、此項辦法、祇適用於門市購書定戶、於收到定洋後、當即奉取書憑摺、嗣後定戶購書、本館發書、均以該摺爲憑

四、定戶一次或分次購書、其折實書價、未超過定洋時、所有書價及郵費、即在定洋內抵算、如已超過、須續繳原存定洋之半數、得繼續享受對折或六折之權利、無論取書憑條或取書憑摺、自本年十二月底一律結束、由本館開具結單、送交各該定戶、如定洋尚有餘款時、憑摺購書之定戶、可持取書憑摺、憑條購書之定戶、可在結單上加蓋印鑑、向原定書處領取餘款、但未屆年終、定戶不得中途收回定洋、或定洋餘款、如不來領回餘款、由本館代爲保存

五、定戶須向原定書處選購新書、如欲變更選購地點、須取得原定書處之同意、並辦妥移轉手續

六、本館憑取書憑條或取書憑摺發送各書、概不退換

七、取書憑摺如有遺失、須覓殷實舖保、向原定書處掛失、並登報聲明、滿一個月後、方可註銷補給

八、欲預定本年度本館新書者、請將定洋面交或交郵局掛號寄交奉天鼓樓北本分館收轉

康德二年二月一日

商務印書館瀋陽分館訂

瀋陽商務印書館代上海商務印書館發售

（一）預約書　宛委別藏四十種

定價八十元、預約價五十元、郵費二元一角（在奉交款另加匯申匯水）

預約期至五月底止、出書期本年三月一日起至本年六月底九月底

此書爲清阮文達公搜輯四庫全書所遺之秘籍、久爲士林所推重、本館于發印四庫珍本後、復承故宮博物院擇宛委別藏未刊本四十種交本館印行、俾與四庫珍本合成全書、分裝一百五十冊、六開本、用手工連史紙、以金屬版影印、書根上加印書名冊次、凡前已定過本館印行之四部叢刊、百衲本二十四史及四庫珍本者、特別優待、照九折收價

（二）特價書　綴遺齋彝器考釋　共十四冊

定價三十五元、特價二十四元（在奉購買另加匯申匯水、分館概不加價）

特價起迄期本年三月一日起五月底止

康德二年三月一日

中華棧新社開幕

旅客福星

眞　正

自盖新式洋灰鐵筋三層樓房

破天荒十大特色

大連常陸町三三、三七、四一番地

大連奧町

本社電話長七九七一
樓上電話二一六四〇六
樓櫃電話五七四四

房屋寬濶、各屋皆有自來熱水洗臉盆站櫃大鏡、躺椅銅床錦被電鈴、西式大磁盆沐浴室由客自便分文不取、自來水小便器自來水坐角大便器、客用信紙信封俱全、冬則暖氣夏則風扇、倍極完善應酬周到、價廉便利報關上稅

營口　電話長九四九
新京　中華棧　電話長二一七八
哈爾濱　道裏中華棧　電話四三〇一
　　　　道外運輸部　電話二八三〇
　　　　中華棧櫃　電話二七一五
青島　中華東棧　電話一〇三九

大連市奧町中華棧 主人 張佩瑜

痔瘡救星

您若患痔瘡便血、肛門裂創、痔瘻痔核、一般肛門病時、可到奉天鐘樓南一署前胡同三號李郁生寄廬診治、不收診費、貧者施樂

稀奇之發明!!

不論在電車裏或室外
何時何處均可輕便使用——並雖其一滴亦不空費

其瓶即成
自動式之點眼器

新案特許

新容器之老篤眼藥

新容器のロート目藥

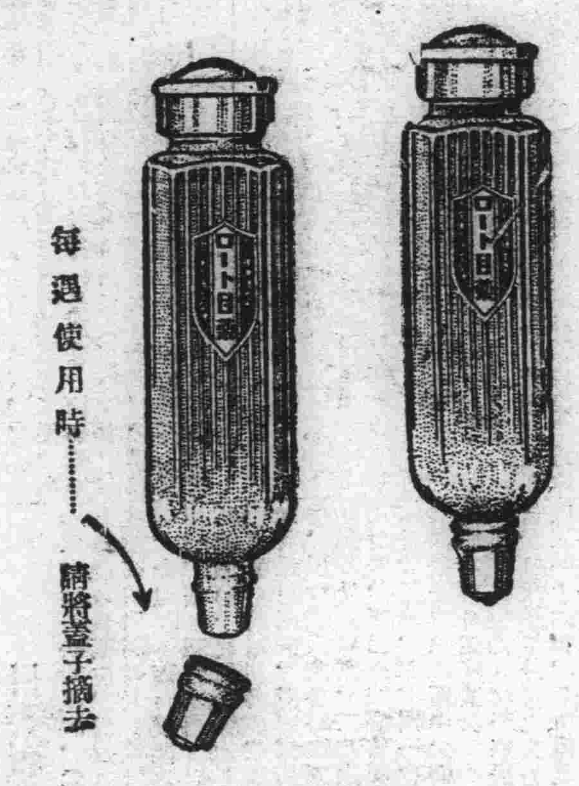

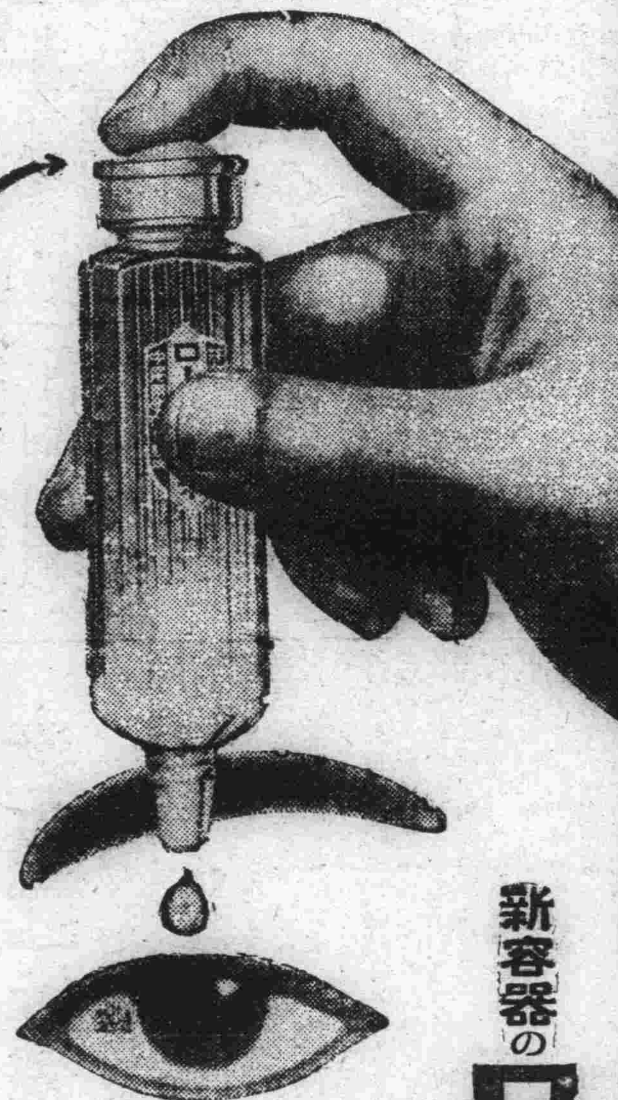

小兒用 老篤眼藥

小兒則有小兒用老篤眼藥、係爲十五歲以下之小兒、特別留心而配製者也不痛、不刺、雖幼小之孩童、均可使用、決無所誤 定價金二十錢・金十錢

EYE WATER
ROHTO
is an excellent lotion for inflamed, red and weak eyes and granulated lids.

老篤眼藥 新容器之効果

1 攜帶便利、用法簡單、故不論在電車裡、或工作寸隙、或於夜間就寢時、點眼均甚便利

2 容器之口不尖而滑、故雖爲兒童點眼、亦並無危險

3 容器之蓋子摘開時、誤將容器傾倒或倒下藥水絕不致於自漏

4 容器既爲扁形、雖在桌上亦無倒轉墜地之虞、又携帶於衣袋、尤爲輕便

5 並無如從來棉及玻璃所製成之喞筒式點眼器隨用隨漏之虞

6 蓋子既如式扭緊則携帶中決無眼藥漏失之虞

與原有品 價格同

小瓶之(定價金二角)使用量—約百滴

藥價

大瓶	中瓶	小瓶	小兒用	試用瓶	試用小兒用
金五十錢	金三十錢	金二十錢	金二十錢	金十錢	金十錢

以貴重藥材配成 最有効力

井上德國博士處方　中尾藥學博士指導

主治症 火眼、眵眵眼、起星眼、流行眼疾(結膜炎)昏花眼、疲勞眼、爛眼、脫拉火膜(顆粒性結膜炎)、凝眼、曇眼、血紋眼、衝傷眼、麥粒腫等

有權威而完全無缺之處方

老篤眼藥、係基於日本眼科界之權威井上德國醫學博士、任東京眼科病院長中、費多年之研究所得之祕法、經藥學博士中尾万三先生嚴重監理下所製成者、故由醫學藥學兩方面觀之、洵爲完全無缺之靈方也

處方之合理化—專期卓効

用法簡單、能將眼病從速治癒、爲家庭眼藥之第一使命、老篤眼藥既基於最新學理配成、不僅於收斂、防腐、及殺菌上之功効、且能消炎鎭痛、凡治眼病上應有之諸種作用、無不齊備、而又配製合理、故用此藥、並無其他藥液洗眼之累、加以効驗神速、洵爲最合近代眼科之仙藥也

藥到於眼不刺不痛爲特色

老篤眼藥、因有特殊高貴藥之作用、不特奏効準確、點眼亦不刺激、點眼後「頓覺目力清爽」、此其一大特色也、不特有効於眼疾而於運動、或讀書、或記帳、以及其他細緻事務時用之、亦可收最大効力

由日本最高之眼藥工塲製出

老篤眼藥工塲、係日本最大最高之眼藥工塲也、於大規模優秀無比之設備下、自中尾藥學博士以次數製藥部員共同盡其最善、而從事於生產、故老篤眼藥、雖於數千萬中之一個、亦必完全有効並可確保

總號 大阪東區南久寶寺町 山田安民藥房

經理處 大連市浪速町 日本賣藥會社

●各商埠著名藥店均有代售

奉天

闡揚王道及皇軍聲譽 軍區司令部組宣傳班

與剿匪軍同時出發赴鄉村講演

奉天第一軍管區司令部、爲宣傳王道與皇軍之聲譽起見、於四月十一日、分命各旅組織宣傳班、每班有班長一人、須上尉以上軍官講演員二名、並攜帶蓄音機與唱片若干、專有一人司機、外帶隨從一名、每班共五人、與討剿軍隊同時出發、到各鄉村宣傳、更可藉以慰勞民衆、將來可望軍民一心云

建國勳績考委會刻已籌備完善

又訊該司令部前奉軍政部命令、成立建國勳績考查委員會、現已籌備完善、會址爲第二館內昔日宣傳委員會之辦公室、於本月十一日棹椅放置妥當乃即日起始辦公云

拐賣犯人被捕獲

城東小三家子村、住有孀婦張素芝、年二十二歲、家道素微、素無、積蓄、自其丈夫死後、伊之生活、即敷衍而已、於去年十二月間、被其鄰戶董國清何周氏二人合謀將張素芝誘拐至本溪縣南橋頭地方、以重價將張素芝賣給村民李紹先爲妾、不憶事機不密、被張素芝知覺當時大怒、與董某等理論、該董某與周氏見張素芝不從、白費一片心思、故亦大怒、當時即將張素芝百般毒打、非達到伊之目地不可、後經張素芝再三吵鬧至死不從、事機被該村村長聞悉、趕到現場擬將董何二人捉獲送縣罰辦、不想該男女見事不佳、早已聞風遠揚矣、該村長見張素芝無家可歸、着實可憐、遂解囊購買車票、令張素芝當日登車返奉、但自被董某毒打後、竟因之而病、復因家中貧苦無法生活、憂鬱萬分、病勢日見沉重、遂染成阿芙蓉之癖、於日前來城、即在東關什字街附近滿華洋行、（白面館）門前、往來徘徊之中忽見誘拐伊身之犯人董國清與何周氏走過、張素芝驟然想起前仇、遂尾隨二人之後、適有老虎廟分所警士趙某出勤、由該處路過、張素芝當即說明前行之男女、即是誘拐伊之犯人、該警士據報、當即向前追趕、彼時由對方又來警士二人、因之協力將男女二犯捉獲、帶至分所、經分所長馬大勇審訊時、該董某言語狡猾、並不承認誘拐販賣等情事、該所長見案關指控、遂備文將該男女三人、送交警署、如何結果刻尚不知云

市政公署衛生課 注意公衆衛生

制調查報告表並發殺菌劑

奉天市政公署衛生課、爲注意市民公衆衛生、於近日制定糞物消出調查表與報告表、命包拉各商戶機關之糞車會、每日報告本科、以明詳細情形、更購妥強力殺菌劑多量、將協同各警察署分送各民戶商號、灑於廁所之中、同時派人到各公衆廁所亦灑多量殺菌劑、以防病菌之發生、現已函知警察廳於本月廿日前、双方開一會議、共同設法消除市街中之髒物、以使本市日趨清潔云

日警署函索車輛之壓路費

又訊該科近得日站警察署函告、日附屬地許可之人力車僅三一七四輛、馬車三九八輛、而市署許可之人力車有九九五四輛、馬車三五〇〇輛、亦均通行於附屬地中、故索每輛車壓路費洋一元減除共同許可者共餘八四八二輛應給八四八二元之壓路費

省署頒發各縣 家畜防疫淺說

奉天省公署於本月十日接到新京實業部發到家畜防疫淺說、及家畜傳染病之預防法二書各兩千五百冊、令普遍分發各縣、廣事宣傳、使農民知家畜防疫知識、以減少家畜病死之損失云

市署擴大植樹運動 收集宣傳材料

禮教股收得講演資料兩題 植樹之利益及愛樹之方法

奉天市政公、爲擴大四月廿一日植樹宣傳、乃於十一日先期命文教課禮教股、收集宣傳植樹材料、印刷多份以備分發各市立私立學校、作宣傳植樹講演之方針、主要意義爲使人民知曉植樹及愛樹之思想、盡量植樹、該禮教股所得植樹講演資料、分爲兩個題目、甲爲植樹造林之利益、更分爲直接利益與間接利益兩種、直接之利益、因木材爲日常用具所須副產物又甚多、可使荒地變爲肥沃、造林後可用多數工人、森林地方便於畜牧、間接利益可調和雨量與氣候、更可消弭水旱之患等々利益乙爲愛樹之方法、爲使樹木生長迅速加以適當肥料、用殺蟲藥預防虫害、並須待至長大再爲使用、若隨便任用小樹、則造林難成矣、造林講演資料分發後、更命各校報告植樹節擧辦情形、以備考核云

第四次建國運動會 六月五日擧行

決定地點在國際運動場 職員及項目不日可發表

奉天滿洲建國運動大會、本年已將至第四次擧行之期、故滿洲國體育聯盟奉天事務局、現正與日本奉天體育協會、在南滿醫科大學連日開會、於四月十一日已協議完善、決定於六月五日（舊曆五月五日端午節）在國際運動場盛大擧行、對於大會職員與運動項目、不日即可發表云

柳河通化磐石災民 卍會提欵賑濟

劉會長赴山城鎭等地商洽

奉天萬國紅卍字會、於本月十日、全體會員議決、提出救濟費兩千元、推劉祥普會長即日赴山城鎭、商洽該地與海龍、西安兩縣之紅卍會辦事處、協同救濟柳河、通化磐石三縣災賑辦法此爲第一步之救濟、將來決定繼續合併救濟該災害之區云

交通警察與 汽車衝突案

双方主持公道 不日即可完結

奉天北關交通警察與黃汽車武職員衝突、以致動、雙方受傷已詳誌本報、玆經再次探訪得悉警察傷勢較重、刻猶在赤十字病院治療、但約不致有性命危險、汽車職員均負傷輕微、亦未入院、到北關署後、即由該汽車公司保出、現在署羈押者、僅爲司機人、車掌與助手三人已審訊一次已、知事從兩來、不能專怪一方、現警察廳與該公司均主持公道、發生此不幸事件、皆認爲遺憾、故不日此事即可和平完結云

遼陽匪患猖獗

省當局已派軍警往勦

瀋陽縣訊、近日由遼陽五區亮甲山等村、逃來本縣難民甚多、因由岫岩、鳳城、各縣竄來匪人數夥、騷擾各村、農民不能安居樂業、本區警察因匪衆難以敵抗、近聞本縣與省署均已派軍警往勦、匪人不日消滅後被難農民即可返家春耕云

八區境內 小醜跳梁

本縣八區轄界双台子、泥溝舖等村、被匪徒搶去衣服多件、於四日夜即行逃走各節、曾誌前報、玆據警務局消息云、該區管界金家台副村王鐵屯、住民徐子雲家、於七日夜半時、闖進步匪一名、搶去衣服十五件登時逃逸、聞駐將軍屯分所長熊守庫、聞訊之下、當帶兵三名、前往追捕云

新京

我國武官赴日 參觀團之行程

新京我大滿洲帝國武官赴日本參觀團長第五軍管區承德地區司令官、陸軍中將王永清以下二十九名、及指導官軍政部顧問田中少佐以外二名、以及隨行者五名、業於本月九日午十二點、在軍政部集合由軍政部大臣、暨佐々木最高顧問訓辭、於十日拜訪關東軍司令部、駐滿海軍部國務院宮內府等機關、復於本月十一日午前十時、搭乘南滿鐵路亞細亞號特別急行列車抵大連、十二日午前八時至旅順視察戰跡、十三日午前十時乘吉林丸出發東渡、經過神戶東京山田奈良京都大阪宮島等地參觀完畢、再由福山京城就歸京之途爲期於五月初八日云

張軍部大臣返京

新京張軍政部大臣、前曾因公去吉林省垣等情已誌本報、現已公畢業於日昨午後九時十六分搭乘京圖線第七次列車由吉林返歸新京云云

三要人聯袂去奉

新京我大滿洲帝國宮內府參議實熙氏、滿洲中央銀行總裁榮厚氏、暨吉林省總務廳長三浦碌郎氏、三要人業於昨日（即本月九日）午前十時搭乘南滿鐵路亞細亞號特別急行列車由京出發連袂去奉當時至站歡送者有鄰日雙方各要人不下數十名之多云云

大北關下頭 李姓家被搶

大北關下頭同益店院內、住戶李淩普者、年三十許、家道小康、其妻胡氏、城北人、夫婦二人度此平穩的日子、不意竟被匪人偵悉、於十一日上午一時三十分李某夫婦正在熟睡之際、未悉由何處潛入匪徒三名、當時破門而入、李某夫婦由夢中驚醒、急欲逃避、然匪等已立在面前、不容轉動矣、該匪中有二匪年約三十餘歲、身穿青色衣服手持木棒、一小格匪人手持尖刀、年約二十餘歲、光頭無帽、均操裏省口音、當即持刀向胡氏威逼財物、該胡氏彼時正在驚悼之際、復見匪人持刀向伊要錢、更是駭怕了、遂答對的有點遲慢、致觸該小格匪之怒、當即持刀向胡氏後背刺入、深約數寸、立時倒地、該匪雖已傷人而未得財物仍不肯去、遂自行動手翻箱倒櫃、大肆翻騰、結果搶去國幣十五六元、小銀二十五元搶畢遂即逃走、該李某見匪已逃、遂至該管分所報告、聲言被搶之經過、請求追獲等情、該所據報一面電知警署、一面趕到現場、但經各踪官警趕到搜查時、而匪早處已無矣云

海城

第一區八村村長副 選擧已告完畢

經縣署甄別後即依次發表

本縣第一區之界面、共計八個村公所、此次重選新村長暨署長及趙會長等、連續監票三日、現下已完全選畢據云、八個區之村長、連任者居多數、惟村副更動者甚多、再經一度之甄別、即克依次發表村長副之名姓云

又訊陳縣長、以此次改選村長關係一縣之政治基礎、若仍夾雜以搗亂分子、翻不如不選之爲愈、因此特派各股長、爲監票員、各署長及農會長爲管理員、對於投票時須嚴重監視、凡假冒頂替及運動賄選者、一概不准投票、是以各委員對此次選擧亦非常愼重、約於十二日、即克完全告終、待選票呈交縣署

司法部派大員 調查司法機關

據法界消息云、新京司法部婁院長及徐廳長、由京出發調查各縣之民刑成績、及監獄之罪犯情況、現下司法分庭、已接到公事、謂婁徐兩法長定於十六日由蓋平來海對於泊宿可提前準備云

彰武

勵精圖治整頓庶政 縣長巡視村政

攷核各村長之工作成績 偕警局長首途賞屯視察

縣長王奉璋到任以來、對於一切庶政勵精圖治、玆爲考核全縣各村長之成績計、擬赴各村公所親自視查、該縣長業於月之七日携同警務局長、前赴賞屯視察云

遼陽

清交會募集會員

邑日本站日滿清交會、成立年餘使經過成績、頗有可觀近因兩國元首會見、邦交益趨鞏固、該會爲促進兩國人親善起見、特通函各機關募集會員、定期開會、取日滿始終提携之旨、本兩國共存共榮之意、凡入會者應先在縣公署參事部報名、或在日站地方事務所報名均可、諒屆期開會時日滿人融洽於一堂定有一番盛況也

安東

孔教會長已辭職

安東縣孔教會長王鳳翔、會學問淵博、品行端正、爲社會人士所公認、前當孔教會創設伊始、王君爲一般孔教會人士所欽仰、當推選爲該會會長、重寄承乏以來、對於會務之進行、力任艱鉅、辦理成績頗佳、近以種々關係、王會長以前途無甚發展、兼有宣傳歸併孔學會各情事、以故該會長日前特向孔教會聲請、辭却本職、以讓賢能等情、原函誌下、敬啓者、茲以衰朽、濫竽會長、將近二年、毫無成績、抱愧實深、倘仍此因循、勢必貽誤會務、應請辭去長職、以讓賢能接辦會務、以期孔教發展、則孔教可昌、王道可行、而翔亦得佈沐王化、謹此函辭、統希垂原、並候公祺云

縣長繼任人選 宮文超接充

安東縣長孫文敷、前自升任省教育廳後、遺額以參事官代行、業誌前報、茲聞政界訊、安東縣長當局擬定以岫巖縣長宮文超調任、至岫巖縣長遺額新任未到任以前、仍暫留任、以俟該新任到日交接清楚、宮縣長方可來安履新云

通令學生一律種痘

縣教育局鄧局長、近以春令正百病流行之際、惟其中天花一症、値茲春令尤易發動若不早爲預防種痘、則於兒童健康殊大有關碍、該局長爲預防天花之傳染、爰通令各校對於校內所有學生應使其一律種痘、以免天花流行並使身體健康等因、各校奉令均已遵照聘請醫生注射中

平北知事赴新任

新義州平北新任知事業已任命爲大竹十郎、該氏擬於八日晨、由京城出發途中逗留一宿、九日午後一時一分即可到着新義州赴任履新云

奉天法院旁聽記

否認殺人上訴理由 須待詳細調查

當日德化村附近是否有匪 王鳳父子害人與否將大白

王鳳是西安縣人、現年五十七歲、住五區德化村、務農爲業、家道寒微、性嗜賭博、同村呂克昌、性情豪蕩、一般賭徒、專以設賭抽頭爲生、去歲七月初六、皆聞風蝟集、王鳳在呂家贏錢立逼現欵、呂因無錢、互相爭執、王鳳扭着呂克昌、扯至抱手堆子第五警察署理論、剛走到德化村北一里多路、適遇土匪十數人、由北竄來、他們被匪冲散、不意匪人走後呂克昌不曉因何竟死在王歪脖子村邊野地中、呂死後、村長王文周疑係王鳳所害、報警將王鳳及其子王成田逮案、結果經西安司法分庭判處王鳳等無期徒刑王鳳等不服上訴奉天高等法院、經審判長楊潔民開庭審理、檢察官陳騰驤蒞庭、指定律師丁樹楷辯護、玆將問答記下

問、王鳳多大歲數啦
答、五十七歲
問、你那縣人
答、西安縣人
問、住甚麼地方
答、住五區德化村
問、你是作甚麼事的呢
答、我是莊稼人
問、你早先受過刑事處分沒有
答、沒有
問、因你犯殺人罪、經西安縣司法分庭判你無期徒刑你不服上訴本院、你說說理由吧
答、小民太屈啦、請法官原諒吧
問、王成田是你什麼人呢
答、是我的兒子
問、已死呂克昌離你們家有多兒遠呢
答、二里多地
問、呂克昌是作什麼的呢
答、作小買賣的
問、你和他有仇沒有呢
答、無冤也無仇
問、既無冤仇、爲甚麼去年七月初六你把呂克昌打死啦呢
答、不是我打死的
問、是不是他開會局、你在那押會贏錢、他不給你、因此你們倆起來、後來你拉着他的手、想到抱手堆子警署打官司、走到半路你的兒子也追上、你和你兒子王成田、把呂克昌就打死啦
答、他開會局是眞的、我實在沒打死他、原來前幾天他向我說、叫我給他向別人給他借點錢、我和他走到村北一里多地、正遇胡子由北邊來、我們倆人就被胡子冲散、我就回到王文甫家去啦、後來聽說呂克昌在王歪脖村邊上死啦我才回到家中、我實在沒打死他
問、不是你和呂克昌打架、想去抱手堆子警署打官司、走到村北一里多地、你兒子也趕到你拿棒子、你兒子用脚踢、就呂克昌把弄死的嗎
答、沒有那事、我兒子那天正上抱手堆子抓藥去來
問、你是那天犯的案呢
答、七月初七那天
問、是誰告的你呢
答、王文周告的
問、王文周在那兒住呢
答、在太平溝住
問、你認識他不
答、早不認識
問、有仇沒有
答、沒有仇、
問、你不認識他、又無仇、如果不是你打死的呂克昌王文周爲甚麼告你呢
答、他合呂克昌是親戚、他想詐財、才告我們父子行兇、把呂克昌打死啦
問、當場經官驗明、說是一人持棍打的、一人用脚踢的、並且你衣服上也有許多血跡、爲甚麼又反供
答、那完全是王文周誣告我
問、你說沒去王歪脖子村你們手拉手打官司的事是怎樣完的呢
答、當我們走出一里多地、就被胡匪冲散、我就到王文甫家打柴草、初七那天知道告我、我才回的家
問、在那告的呢
答、在第五區抱手堆子警察署告的
問、王成田多大歲數
答、二十八歲
問、那縣人呢
答、西安縣第五區德化村人
問、王鳳是你甚麼人
答、是我父親
問、因爲你和你父親、在去年七月初六、把呂克昌打死、經西安縣司法分庭判你無期從刑、你們不服上訴本院、你說說理由吧
答、去年七月初六、我的小孩有病、請巫醫跳神、經親戚說小孩有病、巫醫是治不好的、遂請王先生調治、那天我送王先生回來抓藥、並且我正在王福廷家吃的午飯、那時我的小姨子說、姐夫！你抓藥回來的時候、到這裏、我也去看々小外甥去、回來時候、正走到李海廷門首、他問我作甚麼去、我說抓藥、不信請法完調查就知道啦
問、你認識呂克昌不
答、認識
問、你父親押會、合他打架你知道不呢
答、那天我正去抱手堆子抓藥那能知道呢
問、你家離抱手堆子多遠呢
答、五里地、請傳孫萬珍到案就知道啦
問、王歪脖子村多遠
答、三十多里法官想情我去抓藥是很忙的事、那能跑出三十多里地去打呂克昌呢
問、你們村中的村長是誰呢
答、是高洛福、法官不信時請傳孫萬珍和姓富的就知道、因爲那天姓富的被胡子槍啦、姓孫的也知道有胡子

檢察官陳騰驤起立、陳述意見云、上訴人主張傳姓富的合孫萬珍到案、並且又堅稱他合呂克昌、將去五區時、確被匪人冲散啦、請貴院詳爲調查、指定律師丁樹楷起立辯護云

請貴院調查王歪脖子村、究竟離德化村有多遠、再調查七月初六、是否有匪人在德化村附近行搶的事

審判長宣諭、本案候調查再審、畫押下去吧、閉庭云

連載小說 落霞孤鶩

——（張恨水著）——（六五）

第九回 索讎一仇人尙追囚鳳 牽絲三月老故獻藏珠

大文豪……靜文連連搖着手道：不對、不對！說出來、你要大吃一驚、人家是留養裏一個留養的女孩子、秋鶯本坐在一張軟椅上、呀了一聲、站起來道：這可了不得、這起碼要初中畢業的學生、纔做得出來、眞是何地無才了、靜文依然手扶了棹子、將脚在地下輕々的敲着望着少菴微笑、少菴也就微笑點了點頭、靜文道：這還不算、你再瞧々她的一雙小巧手、於是抽出那條綢手絹向秋鶯面前一擲、秋鶯拿起來看時、一條白綢子、上面綉着金魚水藻、非常的細緻於是又坐下來、將那塊花綃用手託着細々的看、靜文笑道：你看這女孩子怎麼樣、不錯嗎？秋鶯道：以留養院裏的女孩子而論、當然是極優秀的分子、大概歲數不小了、靜文向着少菴格格的笑起來、笑了一陣、又坐下來兩手枕着頭、伏在椅靠上笑秋鶯道：我這一句話、也問得極是平常、何至於笑成這樣、靜文這才擡起頭來、用手推着少菴笑道、成功了、成功了、秋鶯楞住了、倒莫明其妙、少菴道：你還有第三步沒做呢、怎麼就說成功了哩？因在紙包裏拿起那張覆着的相片、先向秋鶯一照然後將相片送到他面前去、他接着相片一看、突然站了起來道：呀！是她、搖搖頭道：不見得吧？兩手捧了相片、偏着頭、凝神看了許久一拍棹子道：是她是她、決計是她！少菴夫婦倒反爲他呆住了、正是：衆生顚倒何從問、立妙無如造化兒

本社啓事

逕啓者茲委任曲長崑君爲本報濟沁河分社長嗣後各界如有訂閱報章或刊登廣告者希與曲君接洽可也此佈

齊昂鐵路公司廣告

齊昂鐵路公司全體股東均鑒逕啓者案查本公司股票自前淸光緒卅四年開辦頒發訂有股票條例俾各股東遵守嗣以傳流日久輾轉讓售多不按照條例辦理向未到公司更名註冊以致紊亂不堪當民國五年雖經換發一次又多遺漏遂致新舊參差眞僞莫辨對於股東之權利無由明確即於本路義務貢獻上亦多窒碍玆因淸理以上弊端經本公司監察會議表決爲整理股票務期澈底起見首宜甄別淸理藉免混淆而昭鄭重即定自陽曆三月十五日起至五月十五日止陰曆二月十一日起至四月十三日止兩個月爲限凡持有本路股票者無論新舊一律應即繳送公司核驗註册並須備戶主姓名單及印鑑一份一併送交公司存查以憑領取股票之用由本公司先行發給收據經考核後再行發還或換發新股票屆時另行通知其有遠道不能親到者函寄或託人代辦均可但通訊地址務須詳明註載並戶主須於股票左上角加蓋印鑑之戳記事關股東權利望勿輕忽除佈告外特此急告

康德二年陽曆三月十日 陰曆二月六日

龍江齊昂鐵路公司啓

奉送化積藥水

化積藥收瓶子費壹角

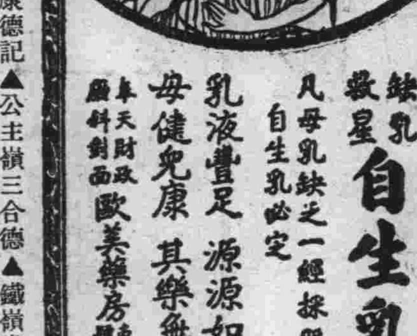

乳良藥

缺乳救星 自生乳

凡母乳缺乏之一經採服自生乳必定乳液豐足 源源如湧 母健兒康 其樂無雙

奉天財政廳斜對面 歐美藥房謹啓

代理店
▲大連西崗康德記 ▲公主嶺三合德 ▲鐵嶺世合堂 ▲綏中東和堂
▲海城素恩藥房 ▲開原城裏同順成 ▲新京中西藥房 ▲遼陽咸春堂 ▲山城鎭永順合
▲江省五洲藥房 ▲卅里堡驛志順成 ▲吉林五洲藥房 ▲營口咸春堂 ▲安東東益增福
▲蓋平咸春堂 ▲千金寨信仁堂 ▲四平街和發瑞 ▲新京義和謙 ▲熊岳城新泰興
▲大連華泰藥房 ▲瓦房店儒旭藥房 ▲北票育太和 ▲金州老德記 ▲普蘭店康德記
▲敦化中西藥房 ▲新民同仁醫院 ▲海城華西藥房 ▲義縣同昌號 ▲興城春生藥局

〈奉天稅務署對過〉 每瓶壹元 歐美藥房 每瓶壹元

瀋陽電影院

四月十三日至十五日

巴拉猛最新精出品

勇武！ 華艷！

佈局新、結構新、色色俱新、
動作趣、情節趣、無處不趣、

鬥牛俠

充滿墨西哥之鬥牛風 描寫手足之情如鐵石 蘊蓄着婉轉纏綿情緒 透視男女之愛的神聖

啓事 凡禮拜日、放假日、上午十時加演一場樓上樓下一律二角影片另選預先週知本院白

天光電影院

專映中國鉅片最高尚的娛樂宮

大西關大街 同德堂後院

今天 明星影片公司出品 開演

張恨水原著 嚴獨鶴編劇 張石川導演 鄭小秋 胡蝶 主演

首集

啼笑因緣

著名說部 有聲有色 無聲無色 連集鉅片 集文藝家、戲劇家、藝術家無數心血攝製成的結晶品！

電影與戲劇

（週刊之五）　第二期

過去的中國銀壇 成功代表作

『都會的早晨』和『漁光曲』

兀朮

我對於電影、向來只會作盲目式的批評、而且在這裏我只提到了兩部作品——都會的早晨、漁光曲、——一定有人要拍案叫絕、（註、罵也！）然而我不忍爲委曲求全而出賣了良心、當然在上述兩部作品中、也算不到登峰造極、可是過去的成績、給我們的只是如此、在將來的電影史料上、這一點些微的成績、未必容許我們把它遺漏、看小說講話、尉遲恭不會寫字、在功勞簿上畫紅扛那麼如果它往功勞簿上登記的話、我也照樣來上那麼兩紅扛吧

『都會的早晨』這是一部中國第一步成功的片子題材很簡單、內容是兩個同父異母的孩子、在不同的環境裏、而造成了兩個不同的人型、不過編劇者很聰明、在這段小小故事裏、竟加入一些人生的悲喜劇、其實與其說是編著杜撰的事實、勿寧說是現實社會中群的寫照、可是它告訴了我們什麼、大家都無從領會到

環境是可以改造人生的、遺產的罪惡、薰染壞了許多有爲的青年、社會上一團糟到這份兒上、是誰的罪過、花天酒地……聲娛色惑……傾軋、浪蕩……哭笑不勻、冷熱不均……這都怨誰

當然、這其中十足地表現了人間的不平、可是那不過是編劇者表演的方法而已

『漁光曲』一部「和都會的早晨」不同時間的作品、它替大家呼號過、內容是比前者改進了、範圍擴大了然而現實的社會背影在後者的表現上、可曾有否一毫換樣、它的涵義、只是一付現實的寫照、在這部作品中、輕描淡抹地把中國社會最近的進展方式如實地暴露出來、由小帽頭時代、進展到呢禮帽、小掛長袍、而洋服、由線訂書到洋裝書……現在改革派的雄心、在現實的社會中、是怎樣地走頭無路……短々的畫面上、有哭、使人流痛淚、有笑、使人捧着大肚皮……

雖然兩者表現的方式不一樣、然而在意識上、都是現實社會的剝脫、是代表大衆的出品

記得有人說、悲劇是中國電影近來的東施效顰、可是這句話也許有點不錯的成分假使對某部出品說、可是如果我們出了象牙之塔、走到人群大衆中去、我們便相信這悲劇是現實的、而非照貓畫虎的、而且即使我們勉強大團圓了、然而在現在的社會中、那是終日以淚洗面的時代、又有何益？

『都會的早晨』『漁光曲』兩片中女主角王人美

金鎖記傳奇

惜華

金鎖記傳奇二卷、康熙鈔本明葉憲祖撰、憲祖字美度、一字相攸、號桐柏別號六桐又稱槲園居士、亦號紫金道人、餘姚人、嘉靖四十五年生萬歷甲午舉人、已未進士崇禎三年補刑部主事、改廣西按察使、崇禎十四年八月六日卒於鄉、年七十六、此記明呂天成曲品卷下、著錄爲憲祖作、然清高奕傳奇品則題清人袁于令撰、又焦循劇說卷三、引曠園偶錄、有「于令生平得意在金鎖、而今人盛行西樓」之語、此說未可遽信、按憲祖爲黃宗羲外舅、宗羲南雷續文案卷一有葉公改葬墓誌銘曰「生平至處在塡詞、一時玉茗太乙人所膾炙、而粉隺黛器高張絕絃、其佳者亦是搜牢元人成句、公古澹本色、街談巷語亦化神奇、得元人之髓、吳石渠、袁令昭、皆詞家巨手、令昭則槲園弟子也、花晨月夕、徵歌按拍、即令伶人習之、刻日呈技」云云、清無名氏傳奇彙考稱「或云桐柏初稿、袁于令又改定之」則斯記殆爲憲祖初稿、于令又改定者耳

此記凡三十四齣、衍竇天章女端雲（一名竇娥）爲奸人張驢兒誣陷、蒙冤得雪、終與其夫蔡昌宗團圓事、以劇中蔡昌宗懸金鎖、乳名鎖兒、故以命題、關目略本於元關漢卿之感天動地竇娥冤雜劇（今有傳本）惟此記作竇娥未死、終得團圓、乃二本絕異處、餘如蔡昌宗一名、爲元劇所無、其母魯氏、姓亦增出者、張老則改爲張母其第七齣至第十齣、所演昌宗覆舟、入龍宮與龍君三女少娥成婚、以完三年夙緣事蓋作者緣此時昌宗安置無處故爲折耳、第十五第十六齣、謂蔡母以昌宗金鎖予竇娥娥拜禱祠堂、誤墜於地爲張驢兒拾去、遂與賽盧醫購得砒霜、後竟以此金鎖爲證、此段關目、亦爲元劇所無而增出者、第三十三齣作張驢兒越獄、雷擊之斃、雖異於元劇然此亦足彰報應也曲品卷下、列憲祖此記於上中品、且曰：「有元寶娥冤劇、最苦、美度故向此中寫出、然不樂觀之矣」、按關漢卿竇娥寃劇、雖有惡人交構其間、然其赴湯蹈火仍出本人之意、屏絕所謂先離後合、始困絕亭之關目、實亘古之大悲劇、憲祖此作、關目排塲、雖較元劇曲折、線索清澈、然其爲父女夫妻團圓、固可使觀者無憾、終覺畫蛇、致落窠臼、此記之第十三齣思飯、十七齣羊肚、二十一齣探監、二十齣斬娥昔梨園尙盛演之、近則無聞矣！

花充滿了中國銀壇 三四年影片決算

◇……女性香豔姉妹花

民國二十三年度的國產電影、在題材上、造成了一個新作風、新造型、多半是以女性爲主題、不愧爲這「婦女國貨年」中的新姿態、只看影片的題名、可以分爲「姉妹花」型「女性」型、和「香豔」型、今並概括稱之爲「女性香豔姉妹花」一齊爲分列如後：

甲、姉妹花型

一、姉妹花（明星）鄭正秋導演、胡蝶主演
二、三姉妹（明星）李萍倩導演、胡蝶主演
三、再生花（明星）鄭正秋導演、胡蝶主演
四、四姉妹（聯華）楊小仲導演、梁賽珍四姉妹主演
五、路柳牆花（明星）徐欣夫導演、胡蝶主演
六、落花時節（明星）吳邨導演、徐來主演
七、飛花村（藝華）鄭應時導演、胡萍主演
八、萬花團（天一）美國萬花團、全體合演
九、百花洲（天一）文逸民導演、陳玉梅主演

上列九部片子、不是有「姉妹」便有「花」由兩姉妹、三姉妹、而至四姉妹、一而再、三而四、疊床架屋、不怕重複、這便是本年的新作風、明星公司可算是「姉妹花」專賣店、只此一家、並無分出、不意那厢兒一家聯華百貨公司看着眼紅、知道這年頭「姉妹花」的生意興隆、居然也添設了一個「姉妹」部、由楊小仲擔任部長、這楊小仲眼明手快、着實利害、把從猺山帶來的幾分野性雄心勃勃、一出手便抓住了梁家四姉妹、比明星公司的姉妹花還多出了一倍之多、氣得明星的那個鄭正秋老拳師瘦骨暴露、表情十分深刻、小仲亦人傑矣哉

談到了「花」影壇上的競爭原甚劇烈、明星在「路柳牆花」之後又再來了一部「再生花」不料西線從此多事、天一公司覺得「花」一少不足取勝、來了一部「百花洲」不算、又來了一部洋洋大觀的「萬花團」以爲從此可以壓倒群花、獨佔了最多數了、誰料到短小精悍的吳邨立志搗亂、來了一部「落花時節」在這萬花獻艷的年頭、給他一個落花流水、非迫着人家結束花戰不可、眞是掃興之至、可是此後變化如何無人能預測之

乙、女性型

一、女人（藝華）史東山導演、黎明暉主演
二、女性的仇敵（明星）沈茜苓導演、胡萍主演
三、女兒經（明星）張石川等導演、胡蝶主演
四、一個女明星（天一）邵醉翁導演、胡珊主演
五、神女（聯華）吳永剛導演、阮玲玉主演
六、新女性（聯華）蔡楚生導演、阮玲玉主演

以女性爲主題的影片、和「姉妹花」型影片一樣、也成爲一種傳染病、每家公司都在加工趕製、生意也着實可觀、女性無疑是比男性容易賣錢、有出息所謂男演員只能當做女演員們的配角和活佈景、在製片家和觀衆的眼光中、似乎都覺得男演員都是面目可憎、無怪男性一天天的跌價、待遇也遠非女演員可比了

丙、香豔型

一、香雪海（聯華）費穆導演、阮玲玉主演
二、紅樓春深（天一）高梨痕導演、陳玉梅主演
三、春宵曲（天一）文逸民導演、葉秋心主演
四、體育皇后（聯華）孫瑜導演、黎莉莉主演
五、人間仙子（藝華）但杜宇導演、袁美雲主演
六、健美運動（上海）但杜宇導演、白虹英茵合演
七、婦道（明星）陳鏗然導演、徐琴芳主演
八、重婚（明星）吳邨導演、高占非主演
九、美人心（明星）徐欣夫導演、胡蝶主演
十、空谷蘭（明星）張石川導演、胡蝶主演
十一、新婚的前夜（藝華）但杜宇導演、黎明暉主演
十二、夜來香（明星）程步高導演、胡蝶主演
十三、紉珠（天一）邵醉翁導演、陳玉梅主演

以香豔的題材、美女戀愛爲背景的國產影片、在本年來算是最時髦的了、一般電影理論雖然拚命地主張拍攝硬性意識的影片務使觀衆都從座椅上跳起來、看了後都會變成熱血滿腔、可是製片家却是陽奉陰違、軟綿綿地沈到攝形場裏的沙發椅子上去、只聞見鳥語花香、只看到豔情四佈、究竟還是賺錢爲第一要着、這風氣似乎還要延長下去呢（小影迷）

▲銀芒點點

『天倫』中大辦喜事

因爲「天倫」有一塲戲要大辦喜事、劇務股佈景師和燈匠油漆各工那一部分都下了總動員令、直直經過一個多星期的準備纔能在六號的晚上開拍

已經搭好的佈景、因爲要明顯地表現出作喜事的樣子便又都重於油飾了一番更是因爲這辦喜事的人家是個大戶、所以酒菜的置辦也別有一番盛況、好幾大木盆鮮活的鯉魚、雞鴨猪羊、累累的掛在那裏、火鍋騰騰地冒着熱氣、被烤的乳猪、滿滿的下的紹興酒罈有一大片、菜勺亂響、盆碗齊鳴、因爲這場戲還是雪天、那些上菜的人在雪中如織梭般地忙亂、從天黑工作到深夜十二時這場戲纔拍完、拍完了的時候弄了些麵包大家很興奮地吃了六隻烤猪和兩隻鴨子

明星的私生活論

雲飛譯

當然、一個問題總有兩方面、這個問題「明星們應當不應當尚有私生活的享受？」亦是如此、這是一位電影明星約翰勃郎所發表的一篇意見

當我聽見了某某明星拒絕接見新聞記者、不願意攝影記者的拍照、或者做一些人家請求他做的小事的時候、我覺得有些奇怪、不懂得那位明星存的是什麼心、難道他或她、竟忘記了對於大衆的義務了嗎？祗要他們捫心自問一下、明星是誰創造出來的、還不是花了錢去看他或她的影片的大衆嗎、所以當他們沒有踏到至高的地位沒有領取至大的薪水、沒有享受極大的聲名、以及其他種種滿足之前、他們儘敢去享受他們自已的私有生活、而不必受到大衆的侵擾、他們可以儘量的自私自利、他們祗代表他們自已、他們是默默無聲、靜謐着工作的藝術家、而他們所得的酬報、亦不過是爲完成他們的藝術的一種自足但是等到他們受了大衆的知遇、被一般大衆選擇了起來、那他們就不再代表他們自已、而和大衆發生了直接的關係了、從那天起、他們就不應當再自私自利、那就是說、他們既接受了大衆所交給他們的責任之後、他們就應當謹守着、永矢不渝、所以他們當最初被推舉出來的時候、就應當考慮着。還是做一位明星、而擔當起一切做明星的責任義務、和煩惱、當然那些都是無可避免、而十分繁重的還是仍舊退居於默默無聞之列、而擺脫一切煩惱呢？等到他們已經選好了一條路、他就應當照着他們決定的做去、倘使他僅想享受一切的權、而規避一切對於大衆的義務、那他或她就不配做眞實的電影明星或從業員

你們須記住、沒有一個人是受了逼迫而做電影明星的、如果你以爲明星的責任太繁重了、而覺得不値得、那你儘敢拒絕做明星、如同你可以拒絕做官一樣、做明星猶如做官、接任就是接受大衆的信託、代表一部份的人民爲他們而服務、倘使你覺得沒有才力、可以勝任愉快的服務、你就不應該接受公衆的信託、你就不應該享受高俸大祿、以及種種的安富尊榮、因爲你雖做明星、你所得的報酬、並不是單爲你個人的力量、無論你是多大的藝術家、而是因爲你背後有多少擁護的觀衆、你並且可以知道、倘使你是一位大藝術家、而沒有一般擁護你的觀衆、那你在影片製作家的眼光中看起來、你的價値祇是你能使影片同一部份、更爲完美的藝術的代價而已、當然、那個藝術的金錢代價是很有限的、但是倘使你是位紅極一時的明星、你的名字就可以召集一般人到影戲館裏來、所以製作家對於你的酬報、就格外的豐富了

一位明星對於大衆所負的責任甚多、其中最重要的一個、就是他的私生活、應當絕對的公開、他的一本流水賬、應當攤開了任人翻閱、他做些什麼、已經不是他個人的事、而且有關於大衆利害的事了、所以他的私生活應當不怕大衆的檢點、他亦不應當因爲一般人喜歡問他各種瑣碎的問題而覺得厭煩譬方說、常常有人問明星們「你早晨吃些什麼？你穿的是什麼樣子的襪子？」等等聽來好像是極無味與愚蠢、其實並不愚蠢與乏味、並且是很有理由的、

他們既然關到這種似乎瑣碎不相干的問題、就足以證明他們對於你的親切、你就應當了解你對於他們的責任再則要是全國的觀衆、對於你日常生活中瑣碎之事、還這樣關心、他們對於你生活更要緊的一方面、自然更加注意了、還有一層、就是一般人都有崇拜英雄和女英雄的天性、使他們處處要模倣他們、他們崇拜明星、亦是如此、但是這種崇拜心和模倣心、亦不是絕對沒有合乎邏輯的理由的、譬如說、我是一個強壯的男子、如果他們知道了我吃些什麼、怎樣運動、怎樣沐浴等々、那不是他們亦可以效法了增進他們的體康了嗎？還有人羨慕一個明星的衣着、還有人羨

無言集

木頭

今年也可叫『影星自殺年』阮玲玉剛死完、王慧娟也想自殺、這足見自殺是再摩登也沒有的了！

遺書說：『我之死、既不爲經濟、更非爲失戀、想起作人十分痛苦、一死祇有我自已明白……』

又別人問她因何自殺、伊云：『現在的人、一切無非欺騙、飛短流長令人害怕！』

這該多麼曬索、不跟乾脆也來上一句『人言可畏』該多麼超摩登的嚛登！

『飛短流長、令人害怕！』吆嗬喲、『儂自死個人、人言可畏哉！』

可是幸其未死、天乎、何其一者幸、一者不幸耶然而阮玲玉死了、這死震轟了全國的藝壇……

王慧娟幸而未死、即幸而死、亦祇有伊自已知道……若然者又何爲死？

嗚呼！幸而其未死、可憐哉、王慧娟也！

浸假我爲王慧娟、眞有必死的決心、一定眞死上一鼻子、祇有我自已知道就是了、何必和大家哭窮……

如果沒必死的決心、則其不死也固宜……

然而、然而何必來上這一套把戲！

嗚呼、王慧娟！傷心哉！

然而、我欲無言！

××

有人說：中國的銀壇是悲劇年、一切的作品都落了悲劇的俗套、千篇一律、固然是不當、但其中依樣葫蘆的、當然有是有、可是事實上辦不到的出路

×

我們一定叫它大團圓、這眞有點比騰雲架霧的超理想、還要胡說

這要求美滿、是我們的本領、這聰明是不在碧眼人以下、不用說別的、就看續紅樓的作者、就可夢證實了這句話若不誰看見過起死回生術這樣神奇呢

也許在今年、能有這套片子、叫俠客刺死了××

或有打抱不平的神仙、一口噴出一股仙氣、喝一聲變……而能把天翻過來……

然而這是夢想、這夢想也許能實現、可是也許在將來的將來、永久的將來、然而可斷不是在今天、也不是明天、後天……

如果你們不信、那麼期望着罷！也許有更比你們聰明的好漢、來實現他們的理想、來造成今後的「大團圓年」！

——三四年聯華生力軍 『大路』的一個鏡頭——

銀國十佳人

老黑

一、老牌貨——胡蝶

老牌的電影明星、現在仍然被人推崇着、而一點也沒有減色的、要算胡蝶爲第一人

她被明星日報封爲一九三三年電影皇后、繼受嘉寶牌香煙選爲一九三四年的皇后、她有女性在男人跟前撒嬌樣的那種美麗、上帝特賦給她一個使異性迷倒的酒渦、說她在藝術上而登上銀國領袖的寶座獲得了廣大的群衆、勿寧說是她有唯一的誘人的標致的臉子、「姉妹花」震驚了中國的影壇、她現在又代表中國電影界、到蘇俄去、參加莫斯科國際電影展覽會、最近據報紙上宣傳、說俄國人也都驚歎她藝術的天才、很恭維她、當然這一次要給中國露一鼻子替幼稚的中國電影界放上那麼驚天動地的一砲

二、家貓——王人美

活潑的熱烈的天眞的健康的野貓王人美、是一朵有刺的玫瑰、是一個充滿孩子氣的姑娘、她對人沒有虛僞、沒有欺騙、她沒有成名慾、她的眼裏誰都是好人、被大衆情人兼高踞銀國寶座的傢伙愛上了她在一九三四年的第一天正式開始做了婦人、現在已滿了一年零三個月、去年曾生下一頭小雌貓、但不幸短命死矣、「漁光曲」打破了二十三年度支那銀壇的紀錄、第一輪開映造成七十四天長演期的紀元最近在露西亞國際影展中入選、名列第九、考具被日耳曼民族購去、給中國影片打開一條新出的路

三、大嫂子——黎明暉

現在是一位大嫂子了、時代的巨輪多麼厲害喲！唱「葡萄仙子」紅極一時的她啊、那時還不是一個小妹妹麼、眞的、不要金、不要銀、她光要男人的心在香港和鄭國有、渦德謙演了一幕三角戀的情殺悲劇後、她帶着一顆創傷的心回到上海、在全國運動會裏和一個足球選手又展開了她的羅曼史、擇了第二年的四月中間正式宣告結婚「女人」一劇演的登峰造極、中國影片有這樣的成績、眞是名貴之至、女主角的成功竟超過一般負有盛名女星之上、無疑「姉妹花」「漁光曲」「女人」三片是中國一九三四年的代表作、而三位女主角也無疑是中國代表明星

四、韋明——阮玲玉

藝術大師、表情聖手、有風騷、有熱烈、有一種矯揉造作姿態的阮玲玉、人是在成名的女星隊中較好沒有了的、她的生活、她的思想和她的周圍是同情她的觀衆所替她擔憂的、她的演技是中國的電影觀衆沒有一個不敬佩她的、上月因和前夫涉訟、而自殺了、遺書中曾很沉痛地言及了「人言可畏」「人言可畏」這到底是誰殺了她、現在還有人弄不明白「人生」的演出被一般影評認她爲一個偉大的藝人

五、小鳥兒——陳燕燕

天眞無儔的姑娘、活潑美麗的小鳥陳燕燕是全中國幾十萬中學生的皇后、情人、美女、有瑪瑪希拉一樣的冷艷、是有了二十歲年紀的少女之美、曾充了十四部影片的主人、在今日的地位、陳燕燕無疑地是第一流大明星了、她很眞誠說自已：她從來沒有滿意過自已的作品過、這很顯明地證明她是不斷地努力着、我們瞧着她將來的遼遠的前程吧！

六、小處女——袁美雲

誰都有兩只眼睛一個鼻子、然而奇怪得很她的使人特別感覺到可愛些、在中國電影圈內一個女明星若僅有表演天才而沒有標致的臉子、我可擔保說：她不會受觀衆所歡迎、因爲標致不用說是使一個女星成名的第一個要件、袁美雲有了這個一般女人所要而要不到的値錢條件、當然使她很幸運的走上成名的隊裏去了、何況她有一副表演藝術的天才呢！是剛滿二九的聖處女、臉上呈着一副楚楚動人愛憐神情、有時候活潑的像是耐雪卡羅、有時候抓高好的像瑪琳黛德、她的理解中一切的事情都是美麗、醜惡、人類沒有欺騙、然而她不幸的很、她始終沒有遇着一個了解她的導演、在但杜宇一貫地肉感政策下她充了梅惠絲一類的性感角色、給前進的觀衆們一個極壞的印象、如果她能把握着自已的個性和珍重着自已的前途、她是比誰的希望都大、我敢相信她能替中國電影放出異彩來的女演員

七、新影后——陳玉梅

在中國的電影圈裏、在銀幕上的女演員中、陳玉梅是有了悠久的歷史和相當的貢獻、雖然未加入影圈的前頭爲生活而出賣過她的靈魂、然而我們格外不能把以前的私生活來抹殺她對電影的功績、祗要她進了影圈能夠保持純潔我們就夠了、同時不能拿她黑漆板櫈的錯誤而攻擊她、老實說她現實的生活比任何女明星都有規律些、雖然在庸俗的導演之下而她依然能透露她的天才來、像「蘭谷萍蹤」「生機」表演的多麼逼眞和成熟、「催眠曲」曾經風行過一時

現在她是一九三四年和一九三五年的新影后

八、模範美人——葉秋心

長着像救世主基利斯督的母親瑪利亞一般的臉孔一顆火樣般燃着的熱烈的心、有詩意和有畫意的葉秋心、高個子、沒有懂得許多做人的法子、在「青春之火」以出買肉感而登上了成名的大道、以六七塊孫中山一個月的生活費在天一訂下了五年的長期合同、於是這五年無異地她的一切全以六十隻洋而出買給天一、是多麼傻、這是多麼笨、一個女人的青春有多久喲！她是不知道、所以輕々地簽下了字不久終於清醒了、想擺脫、於是開始活動、明星要她、同時給她很好的機會、藝華也要她、藝華的老闆並且給她做他們公司的底柱、終於邵老板用軟用硬又把她套籠住了、蹺啊、這是多麼不幸的一個女明星！

九、標準美人——徐來

「殘春」帶來了一個新的影藝人、這新人就是在歌舞界和交際場早負有盛名的徐來、和葉秋心一樣、第一部作品就很廉價地出買了她的肉感、美麗得像是春天裏的桃花華貴得像豪家的貴婦、她的演技在「女兒經」中巳有驚人的進展、不能說國語是使她前途上的一個致命傷、但一聲地都恭維她是標準美人

十、羅曼斯——談瑛

愛畫黑眼圈、崇拜嘉賓、浪漫、神秘、大胆著名的談瑛、她有的是聰敏、有的是天才、以「失足恨」而博得觀衆無限的同情、「粉紅色的夢」時期還是光有愛畫黑眼圈、天眞而寡言的姑娘、但從性官司打開以後、她是變了、整個的變了、也許是受了那個強度激刺的緣故、於是開始大膽、開始浪漫、然而她的態度很坦白、女性所不能和男性說的話、在她嘴裏甚麼都可以聽到、譬如她對人說、誰Kiss過她、誰揩過她的油、甚至她問過一個男人：「我的奶頭這幾天爲什麼那麼癢、怪難過的」像這一種消息在報紙上公開出來、使對談瑛懷抱着熱望的觀衆、漸々地冷淡下去、於是談瑛喪失了觀衆、公司方面不樂意要她主演片子、於是閒了下來、這都是她自已所造成的、她無異替自已掘個墳墓、自已向墳裏鑽、因爲她年紀輕、我們是在希望的人、不應該那麼樣來埋葬自已、我們是在希望她能夠清醒過來、不要再望那條歧路上走去、努力地做一個新人撈回她一去的觀衆

鬼神與烘襯法

澹雲

畫法有烘襯、像「烘雲托月」「借地作雪」等々、國劇也有烘襯法、凡是不便用正筆描寫的、或者正面描寫還嫌不到精妙地方的都用烘襯之法、另從四圍寫起、自然把中間所欲寫的襯托得好了、有的用次要的人來烘襯、如用院子烘襯老爺、了鬟烘襯小姐繡襦記「打子」寫家人宗祿愛護鄭元和之熱誠、可謂無微不至、奪板子、說情買棺材、哭尸、等等好像比鄭儋關心、但是這正是用力烘襯鄭儋愛子之摯、比宗祿高出萬倍、西廂記的「寄柬」「跳牆」「着棋」寫紅娘的關心張生、愛戴張生小姐是什麼人、比紅娘自然聰明溫厚多了、紅娘尚且如此、足見小姐更熱烈十倍了、不過直寫是浮淺的、所以由紅娘烘襯、才顯得雋永有力

用鬼神是戲劇小說中一種不得已的結構方法、（專以神怪爲體裁者例外）用得好、倒還沒有什麼、用得不好、往往令人討厭、顯出十分笨拙與可笑、用鬼神作烘襯、尤其不易、用得好的以「御碑亭」爲最足示例

柳生春與孟月華在御碑亭避雨、終宵未曾交言、男女堅貞、一絲不苟、足可使人佩服了、但是在生旦一段段的唱詞中間、很不容易特別引人注意、尤其規規矩矩的表情、看戲人總覺死板板沒有味道、於是作者編入土地夫婦前來先向女、後向男長揖打躬表示欽敬、又上四天神各持錄薄、記他們的言行一節、如此搗上既不冷清呆板、也格外覺得男女不苟是可以感動鬼神的！於是空氣便立刻緊張、劇力也就加強了、如此運用鬼神如此運用烘襯法、很值得後來效法！

劇壇叢談（一）

屍身、屍身用船槳、穿上茶衣、槳橫頭、戴孩髮、代之如法門寺宋興兒之屍是也

半截屍、半截屍身用水桶倒過、兩耳各綁船槳或刀、穿以綵褲朝靴、將褲腰繫於桶上、再覆以紅門旗、如鍘包勉所用者是也

嘉興府之私娃、用水桶上覆紅門旗代之

打登州秦瓊所背之三盞紅燈用三把馬鞭、或三把馬鞭、或三個風旗杆、上拴三隻宮燈、用繩絆之、買家樓、單雄信之紅燈、用小帳杆一根上斜綑一小帳橫杆、上繫紅燈

五雷陣孫臏之沉香拐、用雙刃粘黃紙圓光即妥、然有時亦特備此種切末

渭水河、文王卜卦、用茶杯扣在木盤內、中置錢三枚、以代卦盤

打刀、用板櫈一條、直放台中、又倒放椅子一把、在板櫈前倒椅內插刀代風縞射紅燈、欒廷玉所持之燈、用大帳杆一根上斜拴風旗杆擊小宮燈、用繩子拴好一頭欒廷玉以手握之、俟花榮一射、欒即放手、似眞射中者

鍾馗嫁妹、大鬼用籤筒、裏以靠上三尖桶內插令箭三隻以代瓶戟、二鬼、用一去傘衣之傘架、以代破傘三鬼、用小帳杆、拴小帳橫杆、繫以燈、以代孤燈

萬有錦箋

日本斯文會邀請 四聖後裔 渡日參與聖堂落成禮

濟南信、日本斯文會、以重建湯島孔子聖堂、定四月二十八日在東京舉行落成禮、以孔爲魯人、顏曾思孟四聖後裔、亦多在山東、因此特請孔子奉祀官孔德成、孔裔孔令燦、四聖後裔各一人、及各地名流、前往參加、當由其駐濟領事西田、向魯省當局提請准予前往、如聖裔嫡系本人不克參加、亦請各派代表一人、當局以茲事體重大、即向中央請示、行政院汪院長、曾於上月廿六日電示到魯、三十日當局復接內政、教育兩部來電、謂聖裔及儒學代表人選、應由民政教育兩廳遴選、開具履歷、尅日呈部核定云云、山東省政府對此、當以各聖後裔代表人選、應由教民兩廳遴選條陳而具有外交知識之聖裔代表一人或二人、又儒學代表二人至四人、開具履歷、呈內教兩部會同核定、經省政務會議議決、令民教兩廳照辦、聞孔子奉祀官孔德成、及孔裔孔令燦、決定不親往參加、至四聖後裔、除子思因與孔子本係嫡系及曾子不派人參加外、顏孟二聖、准派代表赴日參加、儒學代表、大概無人前往、現各聖後裔、正在研究選派中、將來經省府選定後、即一同赴京請訓、再往日本

劍橋與牛津 划船賽 劍橋又獲勝

倫敦訊、每年一度之牛津劍橋兩大學船賽、今日下午二時三刻舉行、由普特尼划至摩托湖、結果牛津以三船身之距離、敗於劍橋、非官式之時間爲十九分四十八秒、按劍橋大學已相繼獲得十一次勝利、此爲第十二次

汪大燮長教部時 主停辦大學 奇異謬論之追誌（續）

「汪氏曾遊各國、久駐英日、劍橋牛津之光輝、赤門京都之歷史、當已早有見聞、乃返國未經月、就任不浹旬、即有此大不韙之舉、豈誠所謂有非常之人、乃有非常之事、不如此、不足以表示其爲第一流人才內閣之一份子乎？當十九世紀初年、普爲法所敗後、普王威廉、於軍書旁午國庫艱難之餘、投巨資以興學、輸王宮以充校舍、柏林大學、即於是時發軔、德意志學術昌明、雖其他廿三所大學、亦與有榮、而柏林大學、尤爲文化之淵藪、當昔歲舉行百年紀念、國人皆嘖嘖稱道先王之德、至今不衰、還觀吾國、乃並一僅存之大學、亦不能保、東西人度量之相越、胡乃若是？」云、又有某西人語人曰、「堂堂中國、若竟無一國立大學、而教會及各私立大學、乃方蒸々日上、不知將何以自解？」一至大學方面、教職員學生、對此事自更堅決反對、校長何燏時、亦上呈責項城及教育部、列陳大學不能停辦之理由、並以辭職相要挾、參議院議員童杭時、亦提出質問書、一時汪氏竟成衆矢之的、汪雖有解散大學之決心、而格於清議、終未敢發表部令、此案遂徒喧騰一場、無形了結矣（完）

保定怪童 無手又無足 能以口作畫

北平訊、保定南關住戶劉厚田年四十六歲、妻王氏、生子劉福全、生而無手無足、能以口作畫、且能跳舞、刻已來平、不日在慶樂茶園出演

跌死後又跌活 復州灣最近怪事

死後復活怪事、最近復州灣發生一件、茲誌經過於左、復州灣李家屯南白泥場、有一賣白面大餅等貨、塲內工人羡之、欲食無錢、乃向賣貨人說我能吃大餅五斤、賣貨人不信、說、你要能吃五斤我不要錢、工人果然食了五斤、食完即跑、賣貨隨後急追不料二人一同跌於大溝中、他人見二人良久未出、諒必有故、皆奔往觀之、二人皆無氣息、死屍一對、衆人皆驚、乃料之良久、賣貨人始蘇、而食餅之工人毫無氣息矣、此人乃係莊河住家、該鄉人亦在此作工、聞之急來以門板子用大扁旦擡之、擬送於廠、工人宿舍寄存以便報官、一面轉告該家、正擡至中途、約在死後三四點鐘之久、忽大聲曰你等如何將我送於這邊、尚有不樂意之處、據此人大發驚恐乃詳告此人之繆過、工人始知其情、乃同衆人回去、照常工作死後覺能跌活眞正怪事

美國海軍製造 新式大砲 射程約二萬公尺

華盛頓訊、華盛頓海軍兵工廠、現方建新式大砲三百五十門其特點如何、海軍部嚴守秘密、據聞新砲口徑五英寸、砲身長約十五英尺、其射程則爲二萬公尺左右、該兵工廠於一九三三年份、傭用工人三千名、現爲完成海軍計劃起見、添至八千四百人工作不停、將至一九三七年爲止云、又據美國國會某要人頃向記者宣稱、美國因準備應付未來戰事起見、將於最近時期以內、購進大批、及製造軍械所需各項原料、存儲備用下屆年度海軍預算、將指定專欵、用以購買此項金屬並對於此項金屬之開採加以獎勵云

俄自動測驗氣球 升同溫層 念五英里上空打破紀錄

莫斯科電、蘇俄科學家以同溫層自動測驗氣球、無人駕駛、上升至十三萬英尺或二十五英里之高度、造成上升同溫層之世界新紀錄、該氣球裝有無線電台、以信號報告上升之情形、計每小時上升十五英里、在十三萬英尺高度時、最低溫度爲零下七十六度

又六日此間宣布有一蘇聯輕氣球、不經人手駕駛、而以無線電指揮、竟以每小時二十七公里之速度升至四萬五千公尺（合四十五公里）之高度、打破世界從來同溫層飛升之紀錄、當氣球達到最高處時、球之外衣不堪瓦斯之壓抑、遂自動破裂、內中裝置之一切測驗器皿、則由一預先備妥之落下傘、悠然降下、毫未損傷着地處距升起之地點爲二百五十公里云

總統綁力 未及於大海 羅斯福政務倥偬 垂釣日竟未獲一魚

美國米阿米電、美國大總統羅斯福總統四月三日垂釣、魚不上鉤、雖總統之權力、無法可施、總統三日曾在遊艇垂釣一日、未獲一魚、四日往遊康斯浦登島、某隨員笑謂總統曰、大總統之權力似未能及於大海也

鼠 猴 均染烟癖趣事誌

余供職曹府時、曾聞居停談猴鼠亦染有煙癖、其事頗趣、居停之言曰、曩有染芙蓉癖者、每於吞雲吐霧時、其所畜之猴、輒依依膝下不忍去、久之主人遠出、猴留在家、煙癮大發、致不能自制、覺將主人之被褥牀帳、撕毀無遺、主人歸、知爲猴之惡作劇、重怒之下、遂將猴用棒擊死、事後思之、始悔前此之孟浪、然已不可及矣！又有同村中某甲每當抽煙時、一鼠每蹲踞其帳頂而不去、日日如此、鮮有間斷、某甲數見不鮮、絕不爲怪、一日某甲他遷、而鼠已斃於帳頂矣

江北一帶 婚嫁趣俗誌

清江浦通訊、江北之婚嫁習俗、十分之九仍保持二十年前封建意味、男婚女嫁、仍係由母親與父親主持、爲子女者、毫無置喙餘地、晚近自由戀愛之說風靡一時、各學校男女學生之間、容有自由戀愛而達到結婚目地者、至結婚儀式、則一仍舊習、不敢更張其間種種俗套、頗多奇趣、爰縷述之、想亦爲留心地方風俗之讀者所樂聞也、男女訂婚時、男家先書帖、託媒妁送與女家、女家當求算命者爲合婚、如双方均無妨害、即可進行換帖、否則雖雙方門當戶對、亦不承認換帖後、婚事即告確定、至親迎前數日、始正式互換婚書、仍多沿用舊式之龍鳳帖至期、新郎乘轎前往、鼓樂前導、儐相二人車隨其後、女家款以盛饌、爲新郎插花披紅以車送歸、新娘上轎時、紅帕覆首以椅舁入轎中、斯時、喜砲三響、鼓樂大作、至男家時、由一老婦（須福壽雙全）持一朱漆木盤、內盛紅棗各十枚、栗子十五粒（取早立子之意）瓷瓶一隻、插以綵花、親啓轎簾、將紅棗栗子、撒於新娘袖內、新娘左手抱一花瓶、倩妙齡女郎二人扶之出轎、前置馬鞍一具、年糕一塊、強新娘由上越過、紅氈鋪地、導之前行、新郎手持弓矢、控弦前引、向新娘作射狀、入洞房後、新娘即登榻而坐、新郎持秤入室、以秤桿將新娘覆首之紅帕挑去（取一見稱心之意）斯時鬧新房者男女喧雜若鼎沸、無間親疏、天黑後、燒案置茶杯二隻、上挽五色之線、盛油與蜜少許、新郎新娘、相向舉杯、謂之交杯酒夜深人睡後、聽房者鵠立於外、互作笑語、如無人聽房則以掃帚立於窗下、俗謂如無人聽房、恐鬼來窃聽也、上項係江北婚嫁之大概、此外尚有種種禁忌、以事涉迷信、茲不具述、總之、實有徹底改革之必要也

滬市舉行 破天荒集團結婚 花團錦簇中 偏發生幾多韻事 吳市長夫人拒充新娘（續）

●市府門警嚴●市府大禮堂座位容量有限、故僅得觀禮劵七百張、每對新人、除兩主婚人另有坐位外、各發觀禮劵四張其餘則分發各機關公團及新聞界、是日市府前後門、警察把守甚嚴、無劵者槪不准入內、而禮堂東西兩門、亦歸警嚴守、雖市府職員、無徽章及觀禮劵者、均摒不入內、新聞記者以觀禮劵易證章後出入較便、其餘持劵入內者、扯角後出外即不能復入、新聞檢查所主任陳克成亦被擠在外、副吳市長囑其入內招待、始懸記者章入內、社會局長吳醒亞之夫人、率小孩出外便溺門警阻其復入、後經職員告知爲證婚人夫人、始啓門放入至各方趨往觀禮、而被擠府外、麕集府前草坪、翹企而觀者、亦達二千餘人焉

●天公大幫忙●是日上午、細雨如縷、不徒新夫婦及有關係者爲之掃興、即一般欲往觀禮者、亦爲之氣沮、迄午雨止、雖驕陽未覩、而雨意毫無、江灣道上、汽車如織微塵不起、新郎新娘、府後先在下層大膳堂休息、稍事休息、典禮本定三時舉行、而第一、十二對新人（爲晨報總編輯何西亞之兄）遲遲不至、致延至三時半開始、軍樂聲起、先以兩男賓相提明角宮燈前導、由張秉輝率新郎魚貫出府、經東首草坪、而至市府禮堂前之階左、兩女賓相提紅紗宮燈（未完）

亘古未有結婚禮 在獄中舉行 英國一對青年男女

倫敦電、英國有一對青年男女新近入獄男名寇柏、女名瓌拉雪瑪替吐娃、本爲有夫之婦、因與寇柏私通、欲殺害其夫、被其夫發覺、向法院控告、因審有實據、即判與夫離異、與寇柏同受徒刑豈知彼兩人入獄後、忽發奇想要求法院准許暫時相會在獄中結婚竟蒙法院邀准如期在一處舉行婚禮、婚禮舉行後、仍分別監禁、實開未有之婚禮新紀錄也

號稱神秘美之 女影星嘉寶 近忽喜拍網球

滬訊、號稱神秘美人之嘉寶好寂寞、愛孤獨、宴會交際均非所喜、拍戲之餘、居長閉戶獨坐、流覽雜誌、以爲消遣、總之其個性爲好靜而不好動、但邇來對於網球忽感興趣、除與普通友人習擊外復延女專家指導、每日苦練從不間斷、長抽短欄、進步殊速、一般人對於嘉寶之由靜而動、頗爲驚奇云

倫敦地下室發現 二德婦死屍 查明係德國兩女著作家

倫敦電、倫敦警廳現於星期四在倫敦某屋下錮之室內所發見二德婦、一爲比法安博士年三十六歲、社會黨著作家、一爲已故德國務員威婚之夫人、亦著作家、年五十六歲之遺骸、乃自殺而死、外傳爲德國政治秘密人員謀害之說、殊屬不確、至其死因、殆由未收到英當道續准僑寓倫敦之執照、因而過慮恐將被迫返德所致、二婦近曾與維斯博曼士通訊、以圖營救爲國社黨員自瑞士架入德境之德國反國社黨新聞家加柯白、按維斯曼博士曾承認與綁架案有關、此案曾使瑞士與德國爲之失歡、英下院對於二德婦身死不明事、甚加注意昨有議員曾質問及此云

英國富孀提倡 廢除死刑 一小軍官執行絞刑時 多架飛機在天空反對

倫敦訊、英艦索爾特上將號有一小軍官、因謀殺長官近判處死刑、四月二日在費斯威賽獄外行絞刑時有飛機多架、尾後繫有巨幅大旗上書「停止死刑」四字、飛繞該獄四周、並有若干人乘敞車、上置揚聲器唱歌遊行獄外表示反對此種威運動乃提倡廢大辟之富孀樊特里爾斯夫人所示組織

中國銀行大連支行

承辦各種存欵放欵並國內外各大商埠滙欵及押滙事宜

營業時間 上午九時至下午三時 電話（長）四三八九 四五九九

潔淨歡愉一年清吉

歡愉迎春福潔淨保康強然所貴乎歡愉者身心舒泰也所貴乎潔淨者內外更新也夫外之更新有賴乎洗濯而內之更新則非清導丸不可此丸性平而效大爲平肝導滯之無上良方凡欲身心舒泰內外更新得享一年清吉者不可不試之也山東舊城三興布號劉君履五云『敝東程清傑常患便閉漸至面黃肌瘦飲食不思精神困頓憂悶頻增經服清導丸數劑大見起色現已完全痊愈矣』清導丸和腸胃助消化療便秘肝陽治頭暈頭痛防傷寒瀉痢減痔瘡痛苦各大藥房均有出售或直向上海江西路四五一號韋廉士醫生藥局函購每瓶七角六瓶三元五角郵費免收

一切信件可由奉天和記洋行轉上海韋廉士醫生藥局

婦女非必命該多病

甚多婦女以爲她們既爲婦女定須忍受女性各疾此實錯誤蓋造物並未命定婦女如此磨折也爲婦女者如能常保其血液充足純潔儘可不受疾病之苦一如常人韋廉士醫生紅色補丸世界馳名爲善能生血清血之品所以婦女如患月信不調或衰弱萎頓但服此去病強身之補品自可證實婦女非必命該多病之言也

前徐州附屬小學教員即江蘇邳伯副郵局長張慶庚夫人潘淑蘭女士來書云『鄙人向患月信不調經前腹痛腰酸虛胖貧血等症經友人介紹服用韋廉士醫生紅色補丸不久身強體健月信準確虛胖消失飲食精神倍增於昔是均此丸之功也』

韋廉士醫生紅色補丸統治由血虧腦衰而起之各症如神疲體弱背痛早老食滯告眠瘋濕痛骶系痛腰肌痛神經痛以及婦科各症五十年靈效無匹如尊處無從購買此丸可逕向上海江西路四五一號韋廉士醫生藥局函購每瓶大洋一元五角六瓶八元郵力在內

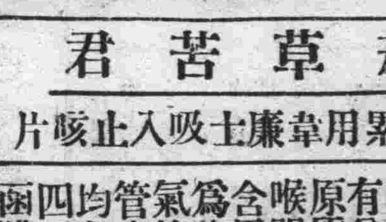

勿任菸草苦君

保護尊喉免受其累用韋廉士吸入止咳片

不論閣下是吸旱煙水煙紙煙或雪茄如將韋廉士吸入止咳片含於口中緩緩溶化常能保障閣下免除喉患此片溶化時立即揮發一種芬芳治療氣體週循全部呼吸系以司其消炎殺菌之有益工作此外其固體治療原質復隨口涎流入咽喉止喉間痛楚不吸煙之人如常含用韋廉士吸入止咳片亦爲防治喉痛咳嗽傷風氣喘氣管支炎以及他種呼吸器管疾患之無上妙品各藥房均有出售或向上海江西路四五一號韋廉士醫生藥局函購每瓶大洋七角五分郵力在內

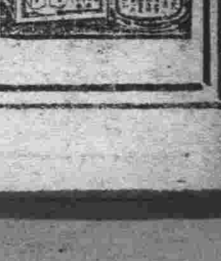

大連物價

綢緞雜品

▲標準零賣價目

大連奧町五十二 同昌百貨商店

▲綢緞類

絲絨女料 二元至二元三
芬芳綢等女料 六角至八角
銀星綢女料 六角五至一元五
青春綢女料 九角至一元六
蘭香綢女料 九角至一元五
維也納女料 一元三角八
香月英綢料 二元八角五
印花印度綢 五角五
印花軟緞 二角五至五角
花素軟緞 三角八至五角五
國華緞 三角五至四角五
三閃緞 三角五至四角五
香蝶綢 七角至一元一
鶴齡錦 八角至一元三
毛綿葛 一元三至二元五
影霞綢 一元二至一元五
素和緞 一元五至一元七
蘭綢 四角五至七元

▲毛布類

西裝洋服料 二元四至九元八
西洋格毛布 三角八至九角八
印花毛布 三角五
織花毛布 二角八
平紋毛布 四角
素毛布 三角至四角六
條毛布 三角至三角六
禮服呢 七角五至二元
華達呢 五角八至一元

▲綿布類

印花扣絨 一角八
花斜紋 九分
花細斜 六分
印花毛布 一角三至四角五
花伏綢 八分至二角
沖毛布 一角四至二角四

▲繡花類

印花旗袍料 廿五元至卅元
繡花被面 十四元至二十五元
繡花被面 廿元至四十元
繡花棹面 十元至十六元
繡花墊子 五元至十七元
繡花屏頁 十元至卅元
繡花風景 七元至四十元
絲繡 一元五至四十元

▲化粧類

各種雪花膏 二角至一元五
各種香粉 三角至四元
各種香皂 一角至八角
各種香水 四角至十五元

▲唱機類

高裝代無線電唱機 三百六十元
各種唱機 九元至十五元
百代唱片 二元至二元六
高亭唱片 二元
勝利唱片 二元五
新月唱片 一元
蓓開唱片 二元二
長城唱片 二元
各種唱針 三角至六角

▲雜貨類

俄國毛毯 十二元至卅七元
新式煙具 一元六至十七元
新式錢夾 一元八角至十元
各種時計 二元六至廿六元
各種雨衣 三元至廿五元
鑾器茶具 二元至廿五元
跳舞絲襪 一元半至二元六
結婚頭花 七元至十元

各種衣邊 七分至五角
各種麻雀 八元至二十四元
背坐一井 一元三至三元
各種提包 一元五至十八元
大小皮箱 八元至十三元
洋服襯衫 一元二至二元六
洋服領帶 四角至一元六
各種呢帽 一元四至十四元
雪茄煙葉 四角
各種洋酒 一元七至八元
西洋大磁盆 二元至四元五
文明手杖 五角至三元六
新式梳粧臺 三元至六元
女夾大鑒 二十元至卅元
木綿每磅 七角
鴨絨每磅 六元五角

鐘表眼鏡

大連市浪速町四十三番地 史惟記鐘表眼鏡行

▲鐘表部（每種金票價）

德國製報刻五音天文鐘 每只六十五元
德國製二音大文鐘 每只二十九元五毛
德國製二音天文鐘 每只二十七元五
德國製實用天文鐘 每只二十三元
德國製鳩呼鐘 每只十二元八毛
瑞士製16形實用鋼克双卡 每只十一元二毛
子懷表 瑞士製5 21婦人用新式同 每只十五元五毛
手表 瑞士製4 21狹長方同 每只二十四元三毛
瑞士製10形15石鋼克双卡 每只十元五毛
瑞士製10形 inuicta999 每只十二元
双卡子手表新式女用 4 21 每只二十七元五毛
10 9918K金克双卡子表 每只三十八元五毛
16 18K金克同式懷表 每只六十五元
16 每只八十元
16 14K金克双卡子懷表 每只五十五元
14 每只五十三元
12 18K每只 五十七元五毛
13 每只 六十四元五毛
13 14K 每只五十五元

▲眼鏡部

美國製新式桃形夾白金眼鏡 每付十八元
鏡架 美國製夾黃同 每付十九元
二毛美國製托鼻夾白金美 每付九元
式無形每付十九元六美國製新 每付七元五毛
國金邊博士眼鏡 每付一元
同 每付二元
新式魯克架 每付三元
新式魯克架 每付四元
新式魯克眼鏡片 每對五元
水晶眼鏡片 每對三元
茶晶 每對十二圓至一百二十圓

▲寫真部

二寸三張 金六角五分
三寸三張 金壹元貳角
四寸三張 金壹元五角
六寸三張 金貳元五角
八寸三張 金四元五角
八寸放大一張 金貳元
十二寸一張 金叁元
十八寸一張 金四元五角
廿四寸一張 金七元

建材砂石類

大連市若狹町四二 建築材料商雲記號（金本位單位圓）

石灰 百斤 一、七〇
洋灰 一袋 一、一〇
麻刀 一貫 一、四〇
點墻紅色 一俵 六、五〇
同綠色 一俵 四、〇〇
同紫色 一袋 二、五〇
同淺黃色 一俵 二、八〇
同日本黃色 一俵 三、〇〇
作洋灰瓦色 一袋 三、〇〇
白石只 一俵 〇、七〇
花石只 一俵 〇、七五
黑石只 一俵 一、〇〇
海菜 一貫 一、六〇
紙麻刀 一貫 二、〇〇
粘土 一俵 一、〇〇
紅磚 百個 二、〇〇

大連市北崗子海岸九八 義昌和 市內價目（金本位單位圓）

龍口砂 一坪 二九、〇〇
萊州砂 一坪 二三、〇〇
上鐵筋砂 一坪 一九、五〇
中鐵筋砂 一坪 一七、五〇
三里堡鐵筋砂 一坪 三二、五〇
粗砂 一坪 一六、〇〇
中砂 一坪 一七、五〇
腰砂 一坪 一五、五〇
海石只 一坪 一一、〇〇
南關嶺水砂 一坪 一一、五〇
一五豆砂利 一車 四、〇〇
三分豆砂利 一車 三、六〇
玉砂利 一車 三、〇〇
鹽島子板石 一坪 三、〇〇
鹽島子基石 一坪 九、五〇
鹽島子亂石 一坪 六、〇〇
廣鹿島石版 一丈 二、八〇

煙草

大連東鄉町二〇番地 南洋煙草公司

十支鰲美人香煙 每條廿五盒、小洋九角五
空盒換煙、三月五號停止
十支飛輪牌香煙 每條廿五盒小洋七角一分
十支紅金龍牌香煙 每條廿五盒、小洋二元一
空盒十五個、換畫一張、
十支高塔牌香煙 每條廿五盒、小洋二元一
帶心空盒十二個、換畫一
角五分、
十支大長城香煙 每條廿五盒、小洋二元一
張八個換本煙一小盒
帶心空盒十二個換畫一小張
角五分
帶芯空盒八個換本煙一小
五十支小白金龍香煙 盒
五十支小洋七角 每罐小紅金龍香煙
五十支小洋四角六分 每罐中紅金龍香煙
五十支小洋五角二分 每罐小大長城香煙
五十支大長城香煙 每罐小洋六角七分
每罐上各罐煙在陽曆三月底以前贈引換品券
換法詳載券上 一張

大連市越後町四十番地 英商拱石煙公司
十支刀牌毛 每大包金四元六角
十支小刀牌 每大包金四元六角 每盒金一角
十支粉刀毛 每大包金四元 每盒金九分
十支粉刀毛 每大包金四元 每盒金一角

五十支粉刀毛 角五 每大包金五元 每盒金五
十支大天橋 每大包金二元三毛 每盒金五分
十支小天橋 每大包金二元五分 每盒金一角五
廿支天橋 每大包金二元二 每盒金一角
二十支金咀大橋 七分 每包金三元 每盒金一角
十支第一 每大包金一元八角五 每盒金四分
十支欽差 每大包金一元三角六 每盒金三分
廿支美傘 每大包金一元五角 每盒金七分
十支前門 每大包金七元二 每盒金一角六
五十支前門 每大包金七元二 每盒金八角
十支砲臺王 五分 每大包金七元二 每盒金三角
五十支砲臺王 每大包金十五元九 每盒金一角
廿支商神 每大包金十五元九角
廿支百利 每大包金二圓六角八 每盒金一角二分
廿支小砲台 每大包金五元六角 每盒金二角五
五十支小砲台 五分 每大包金十四元八角 每盒金一角
五十支土耳其 元六角 每大包金十四元八角 每盒金四角
十支土耳其 每大包金十七元九角 每盒金二
五十支土耳其 元三角 每大包金二十元〇五分 每盒金二

大連連鎖街 東亞煙公司（每盒金票價）
敷島 一角五
朝日 一角二
吉野 一角
松島 一角五分
扇面駱駝 一角
壽牌 三角
駱花 一角
金鵬 一角
金槍 七分
蝙蝠 七分
翠鳳 六分
復興（一百根）四角五
復興（廿根）一角
人壽 三分
織女 六分
大樓 三分
蓉花（鐵筒）（每盒金票價） 五角
白梅 一元二角五
杜鵑 八角五
舊蒲 六角五
紅磚 百個七、〇〇

皮箱皮鞄

大連西崗街壹百拾六番地 永安工廠（每只大洋價）

大號樟木箱 十一元五角
大號二皮衣箱 六元
二號二皮衣箱 五元
大號頭皮衣箱 七元
二號同 六元
大號川皮衣箱 十元
二號同 五元
一尺三寸皮匣子 八元二角
一尺四寸同 二元五角
一尺五寸同 二元八角
九寸公事包 二元四角
一尺一寸同 三元四角
一尺 二元六角

鐵材五金類

大連市佐渡町三〇 進和商會

▲元鐵部（每百公斤價）單位圓

二分 一〇、〇〇
二分半 一二、八〇
三分 一〇、二〇
四分 九、八〇
五分 九、八〇
六分 九、八〇
七分 九、八〇
一吋 一〇、八〇
一吋二 一〇、二〇
一吋半 一〇、五〇
二吋八 一〇、五〇
二吋半 一〇、八〇
三吋 一一、五〇

▲方鐵部（每百公斤）單位圓

二分 一〇、〇〇
三分 一〇、〇〇
四分 九、〇〇
五分 九、〇〇
六分 九、〇〇
七分 九、〇〇
一吋 一〇、五〇
一吋半 一一、五〇
二吋 一一、五〇
三吋 一一、五〇

▲板鐵部（每百公斤）單位圓

一分厚 一二、〇〇
二分半四分厚 一〇、五〇
五分至六分厚 一〇、八〇
七分至八分厚 一〇、五〇

▲洋釘部（每桶價）

六分 一〇、〇〇
一吋 九、九〇
一吋二五 八、一〇
一吋半 八、五〇
二吋 八、二〇
二吋七五 八、〇〇
三吋 七、九〇
三吋半 七、八〇
四吋 七、七〇
四吋半 七、五〇

三吋 七、六〇
五吋 七、四〇
六吋 七、三〇

▲平白鐵部（每張價）

三十號 〇、八〇
二十八號 一、〇〇
二十六號 一、二〇
五二十四號 一、五〇
二十四號 一、五五

▲新鉛絲部（每捆價）

五號 六、八〇
六號 六、四〇
七號 六、〇〇
八號 六、五〇
九號 六、一〇
十一號 六、二〇
十二號 六、三〇
十三號 六、〇〇
十四號 六、五〇
十五號 六、六〇
十六號 七、八〇
十七號 七、〇〇
十八號 七、五〇
十九號 八、一〇
二十號 八、四〇

▲鐵板鐵部（每百公斤）單位圓

五厘（三尺寬六尺長） 一三、五〇
七厘五 一三、〇〇
一分 一二、二〇
一分半 一二、八〇
二分 一二、五〇
五厘（四尺寬八尺長） 一三、五〇
七厘五 一三、二〇
一分 一二、八〇
一分半 一三、五〇
二分 一二、五〇
五厘（五尺寬十尺長） 一四、五〇
七厘五 一三、五〇
一分 一二、八〇
二分 一三、〇〇

大號皮麻雀盒 四元四角
二號同 二元二角
一尺二寸同 四元四角
一尺二寸硬胎牛皮提鞄 三元三角
一尺四寸同 三元八角
一尺六寸同 四元五角
一尺八寸同 五元五角
一尺八寸硬胎牛皮包甲提 八元
鞄二元五角
二尺同 九元五角
二尺四寸同 十二元二角
二尺二牛皮軟蓋皮提鞄十 十四元
二元
一尺四同 十七元
一尺六同 二十元
一尺二包帆布硬胎提鞄 二元
元二角 三元
一尺四同 四元五角
一尺五同 一元五角
一尺六同 一元六角
一尺八包甲色帆布硬胎提 二元
鞄二元五角 三元
二尺同 三元八角
二尺四同 四元八角
二尺二帆布軟蓋提鞄 六元
二尺四同 六元五角
二尺六同 一元七元
二尺二帆布鐵樑提鞄 一元
一尺三同 一元三角
一尺四同 二元四角
帆布手提書包 四毛五
帆布背書包 六角

建築材料

大連市秋月町二番地 興亞窯煉瓦工場 工場大連市外三春柳東

一等磚（煉瓦）（千個）金十七元
二等磚（煉瓦）（千個）金十六元
三等磚（煉瓦）（千個）金十五元
空洞煉瓦（眼磚）金六錢五
耐火煉瓦（缸磚）金六錢五
（以上爲市內價目）

藥掛直土管三寸 金一毛五
藥掛直土管四寸 金三毛五
藥掛直土管五寸 金四毛五
藥掛直土管六寸 金六毛五
藥掛直土管八寸 金九毛
藥掛直土管一尺 金一元六
（曲管倍半丁管兩倍）

洋灰管四寸 金二角五
洋灰管五寸 金三角五
洋灰管六寸 金四角五
洋灰管八寸 金六角五
洋灰管一尺 金八毛
洋灰管一尺五 金一元三
洋灰管二尺 金二元五
洋灰管二尺五 金三圓

大連市若狹町七十一番地 昭信號建築材料商
一等灰壹千斤 金七、〇〇
生石灰壹千斤 金六、五〇
黃石綿百磅 金二、八〇
白石綿百斤 金一、三〇
特等紅土壹百斤 金七、〇〇
一等紅土壹百斤 金六、〇〇
周水黃土壹百斤 金〇、〇〇
火山灰茶色壹俵 金二、四〇
煙筒灰百斤 金一、六〇
紅磚百個 金六、〇〇 五〇

紙及印刷品

大連市監部通四三番地 福盛號紙莊

▲各種紙類（金票本位單位圓）

品名 單位 單價
模造紙 一磅 二六〇
印刷紙 一磅 一六三
色牛皮紙 一連 一二〇
代東洋紙 一連 八六〇
皮西洋紙 一連 九〇〇
同路紙 一連 三九〇
色勞紙 一連 三六〇
白勞斯紙 一連 三〇〇
維以斯紙 一連 一八〇
硫酸紙 一連 二一五
白有光紙 一連 二四〇
色有光紙 一連 二三〇
黃毛邊紙 一連 三六〇
白毛邊紙 一連 三〇〇
各色臘光紙 一連 三二〇
黃表古紙 各一連 一五〇
川表紙 一連 一九〇
色料紙 壹塊 一九〇
白玻璃紙三百番 一連 四〇〇
色玻璃紙 一連 五五〇
因洲紙八千代 一九 一六〇〇
大洲半紙水仙 一九 一六〇〇
因洲美濃瑞鳳 一九 一二〇〇
大洲美濃舞姬 一九 一〇〇〇
同鳳龍 一九 一二〇〇
同雲龍 一九 一〇〇〇
因洲代用朝日 一九 一四〇〇
半紙美濃川 一九 一五〇〇
同美濃木曾 一九 一二〇〇
薄葉半紙張良 一九 一三〇〇
薄葉半紙千種 一九 一三〇〇
薄葉美濃韓信 一九 一三〇〇
薄葉美濃鐵兜 一九 一二〇〇
吃墨半紙牡丹 一九 一二〇〇
吃墨美濃富士 一九 一六〇〇
機械吃墨勝利 一九 一七〇〇
半紙 一九 一七〇〇
美濃紙正義 一九 一七五〇

▲龍印印刷用油墨

品名 單位 單價
活版用墨八一號 一磅 四〇〇
活版用墨八三號 一磅 七〇〇
新聞用墨四〇〇號 一磅 七五〇
石版用黑五〇號 一磅 七〇〇
活版用黃二六號 一磅 四五〇
石版用黃一號 一磅 五〇〇
活版用赤三一號 一磅 六〇〇
活版用金赤二二六號 一磅 九〇〇
石版用藍二八號 一磅 六〇〇
活版用藍二四〇號 一磅 九〇〇
石版用別三號 一磅 九〇〇
活版用黃五號 一磅 一五〇
淺石版用綠A號 一磅 七〇〇
活版用紅一八號 一磅 二二〇
粉紅一〇號 一磅 二五〇
茶墨一五號 一磅 一五〇
白墨一一號 一磅 二〇〇
轉寫油墨四分 一磅 三〇〇

▲印刷材料品

品名 單位 單價
泥司 一磅 一一〇
大磨石 一塊 〇二五
小磨石 一塊 〇二〇
墨滾子 一根 七〇〇

洋灰瓦百片 金四、五〇
日本大瓦百片 金四、五〇
青亂石一車 金一、八〇
白亂石一車 金一、七〇
八分白色碎石子一車 金一、八〇
洋灰製塵芥箱一號 金一、五〇
同洋灰製二號 金七、五〇
金州青石版一丈 金三、二〇
耐火粘土百斤 金一、〇〇
鋪地洋灰磚百個 金五、五〇

墨版 一個 八〇〇
手版鋸 一個 一〇〇
大海皮 一組 一〇〇
修版綿 一塊 八〇
修版針 一根 五〇
藥版刀 一把 五〇
松香粉 一頂 四〇
化石粉 一磅 三〇
浮石粉 一磅 二〇
桃膠 一磅 二〇
金剛砂 一磅 四〇
船來藥紙 十枚 七〇
東洋藥紙 十枚 四〇
押板皮子 一尺 二〇
裁紙刀 一把 八〇
鑄切子 一把 三〇
鉛切鋏 一把 四〇
鉛切機 一個 八〇
五號鉛切機 一架 五〇
斜羅鋸機 一架 八五〇
九番水線 百枚 四二〇
九番綫 百枚 三八〇
水二線 十根 二〇〇
五分書邊 十根 一三〇
六分書邊 十根 一五〇
六分書邊 十根 一五〇
五分鉛條 十根 八〇
分鉛條 十根 一三〇
五分鉛條 十根 九〇

工業藥品

大連市山縣通六七番地 乾卯商店大連支店（金票本位單位圓）

品名 數目 批發價目
重曹（一斤一〇〇五、一斤二、二四磅）
重曹（桶入） 一〇〇斤 八、七〇
菱印 五〇斤 七、三〇
（包入） 五〇斤 七、三〇
火鹼 三〇斤 五、二〇
同 五〇封度 一、六〇
硅酸 五〇斤 四、〇〇
同 三〇斤 一五、〇〇
亞硫酸 一〇〇封度 七、〇〇
海波大粒 一〇〇封度 六、八〇
像用工業用 一〇〇封度 五、〇〇
海波曹達 五〇斤 五、五〇
過酸化印漂白用 五〇封度 三、〇〇
蒼鉛 金貨
同 五〇斤 三、八〇
面鹼 五〇斤 七、二〇
黃血鹽 五〇斤 七、五〇
赤血鹽 五〇斤 三〇〇
紅化鉀（山乳） 一〇〇斤 三、七〇
綠礬 一〇〇封度 七、〇〇
鹽強鉀 一〇〇斤 二、〇〇
苛性鉀 五〇斤 二、〇〇
過酸化鉀 五〇斤 三、五〇
鹽酸二〇度 一〇〇封度 七、〇〇
鹽酸三〇度 一〇〇封度 四、五〇
白鹽酸局方 一〇〇封度 八、五〇
稀鹽酸 五〇封度 五、〇〇
純鹽酸 五〇封度 五、〇〇
硫酸六六度 五〇封度 八、五〇
稀硫酸 五〇封度 九、五〇
純硫酸 五〇封度 六、七〇
硝酸四〇度 五〇封度 二、〇〇
草酸 五〇封度 三、五〇
石炭酸 五〇封度 三、五〇
酒石酸（酸礬） 五〇封度 三、五〇
檸檬酸（結礬） 五〇封度 三、〇〇
醋酸 二〇斤 一、五〇
冰醋酸 二〇斤 八、〇〇
硼酸末 二〇斤 一三、〇〇
硼砂末 五〇斤 一八、五〇
同礬末 五〇斤 一九、五〇
丹礬 一〇〇斤 一六、五〇

硫酸 四五封度 一二、五〇
硫酸鐵（課格） 五〇匹 二六、〇〇
炭酸鎂塊 五〇匹 六、〇〇
同粉面 一六封度 九、〇〇
白陶土 一三封度 四、〇〇
白粉面 一五封度 一、〇〇
鹵化灰 一〇〇匹 七、〇〇
鹽化塊 一五匹 八、〇〇
同（乾燥用）鈣 一〇〇匹 八、〇〇
硬性鈣 一五瓦 三、七五
炭酸鈣 一五瓦 三、七〇
沈炭 五〇封度 一、七〇
黑炭酸鈣 一四封度 一六、〇〇
白礬 五〇匹 一四、五〇
養粉松一 一〇〇斤 六、〇〇
號牌 一〇〇匹 三、〇〇
養粉S 一〇〇匹 三、〇〇
養粉藥用 一〇〇匹 三六、〇〇
鉛亞 一〇〇匹 四〇、〇〇
化鉛銀 五〇匹 一三、〇〇
酸化銀 五〇匹 一二、〇〇
粉A 一〇〇斤 一二、〇〇
硫利鹽 一〇〇封度 三、五〇
亞鉛（藥用）鎂 九〇匹 五、八〇
酸印 一〇〇斤 一九、〇〇
勇硝 五〇匹 七、〇〇
炭硝 一〇〇封度 三、三〇
忠子粉 一〇〇斤 二、〇〇
火黃粉 一〇〇斤 七、〇〇
黃黃 一〇〇斤 一四、〇〇
硫酸硫 一〇〇斤 一八、〇〇
成子油六〇斤 一〇〇斤 九、八〇
硫糖 四〇匹 一二、〇〇
葛麻子油 四〇封度 七、五〇
同（藥用） 四〇封度 八、五〇
亞麻仁油（藥用） 三〇匹 三、〇〇
松節油 三〇封度 七、〇〇
同（藥用） 三五封度 三、五〇
橄欖油藥用 三五封度 一、三〇〇
阿西頓 一四匹 一六、〇〇
安母尼亞水 一〇匹 四、〇〇

藥用 三五封度 三、〇〇
同佛光二〇% 五〇封度 一四、〇〇
無水酒精 一四匹 一四、〇〇
依的兒 四〇封度 一三、五〇
甘油 一四匹 一四、〇〇
硬脂酸 五〇匹 一三、五〇
硬脂好 五〇匹 一五、〇〇
裏頭末 一〇〇匹 三〇、〇〇
衛生球 一〇〇封度 二〇、〇〇
同粉面 一〇〇封度 二四、〇〇
方形衛生塊 一〇〇封度 一〇、〇〇
松香H入 一〇〇封度 一三、〇〇
同H1桶入 一〇〇斤 九、五〇
膠粉（工用） 一〇〇封度 四、〇〇
膠粉（藥用） 一〇〇封度 一二、五〇
桃膠塊 一〇〇斤 二五、〇〇
清膠酸 一桶 一〇、〇〇
澄皮 一〇〇斤 二五、〇〇
冊油 一〇〇封度 二五、〇〇
棉白粉 二〇〇封度 二五、〇〇
漂白色 一〇〇封度 一九、五〇
墨粉 一〇〇封度 六、五〇
華士林白色 一五〇封度 九、五〇
藥白色用 一五匹 九、〇〇
同黃色工用 一〇〇匹 一七、〇〇
同黃色藥用 同 七、五〇
石膏（工用） 二〇匹 三、〇〇
石膏（藥用）粉 二〇匹 三、〇〇
滑石塊 一〇〇封度 二、〇〇
黃土粉 一〇〇封度 二、〇〇
黑鉛粉 一〇〇封度 二、〇〇
條膠 四〇封度 一六、〇〇
灰子 四〇封度 七、〇〇
甘露 五〇封度 二、五〇
甘草 五〇封度 二、五〇

▲香料

依蘭 四五〇瓦 六、〇〇
同依蘭 四五〇瓦 一〇、〇〇
玫瑰 二五〇瓦 三、〇〇
同 二五〇瓦 一、〇〇
紫蘭花 二五〇瓦 八、五〇
同 四五〇瓦 八、一〇

紫蘭花S 四五〇瓦 二、二〇
別拉木油 四五〇瓦 一、二〇
培格馬油 四五〇瓦 二、〇〇
同S 四五〇瓦 三、〇〇
同 四五〇瓦 一〇、〇〇
同茶花 四五〇瓦 一〇、〇〇
山 四五〇瓦 一〇、〇〇
蘭花 四五〇瓦 一六、〇〇
同精 四五〇瓦 一三、〇〇
花露 四五〇瓦 一三、〇〇
花茉莉 四五〇瓦 一〇、〇〇
水仙花 四五〇瓦 一〇、〇〇
香蘭花 四五〇瓦 一〇、〇〇
冬綠花 四五〇瓦 一〇、〇〇
哈是哈是 四五〇瓦 二〇、〇〇
同 四五〇瓦 一五、〇〇
麝香末尼而 四五〇瓦 一〇、〇〇
羊肉桂花 四五〇瓦 一〇、〇〇
同 四五〇瓦 一八、〇〇
能誕香 四五〇瓦 八、四〇
同草油 四五〇瓦 一二、〇〇
香蘭芳 四五〇瓦 一六、〇〇
同茉莉花 四五〇瓦 二、〇〇
長壽花 四五〇瓦 二、〇〇
素蘭花 四五〇瓦 二、〇〇
人造麝香 四五〇瓦 四、〇〇
風信子 四五〇瓦 一三、〇〇
同納林 一五〇瓦 三、〇〇
九馬林 瓩入 一〇、〇〇
苦草 瓩入 二五、〇〇
羞 二五〇瓦 二、〇〇

麻雀翠玉

大連市浪速町三丁目一二九番地 北京商會（每種金票價目）

一號全白大化學牌代皮盒 金廿二元
二號全白大化學牌代皮盒 金廿二元
三號全白大化學牌代皮盒 金十八元
一號帶紅面化學牌代皮盒 金廿四元
二號帶紅面化學牌代皮盒 金廿二元
三號帶紅面化學牌代皮盒 金廿元
一號帶綠面化學牌代皮盒 金二十四元
二號帶綠面化學牌代皮盒 金二十二元
三號帶綠面化學牌代皮盒 金二十元〇
一號帶黑面化學牌代皮盒 金二十四元
二號帶黑面化學牌代皮 金二十二元
三號帶黑面化學牌代皮 金二十元〇
竹牌 三元七角至四十元
洋服水晶袖鈕 自一元至八角
黑石表墜 三角至八角
翠石手鐲 五六元至千元
鑽石手鐲 三十元至千元
寶石手鐲 三十元至貳千元
露寶石壹克拉 四元至五六十元
變石壹克拉 貳角叁分至二十元
翠表墜 三毛八分至四角
其他各種寶石 五元至四五百元
象牙快子 壹克拉三毛至五六元
象牙煙嘴 二三角至三四元
煙盒 自四角至二三元
自來火 自五六角至二三元
洋服翠袖鈕 自六角至三元
洋服瑪瑙袖鈕 自十元至一百元
洋服各種寶石袖鈕 自三毛至三元
自三元至五十元

小說 劍骨琴心（一十五）

第二十二回 論解法熱忱救重病 舞銅屏獨手運神功

見東方已有些光、天也就要亮了、新燕在床說道、小姐若不改口、愚姊就跪在這裏如此挂心、婢子怎生消受、小姐稱我、妹妹口中尙以小姐紅玉問病、勢增減、士英道、新燕逼得沒法、差打打地叫如今好了、燕姐這病、分明了一聲姐姐、紅玉又連呼了是中了頭陀的藥毒、餘邪未幾聲妹妹、平拜了四拜起來清重行發作起來、那裏是甚新燕又跪下去、謝士英曲意麼勞骨蒸熱、夜間見他吐出收容、士英連忙起道、論理是一口紅痰、腥涙中帶着香芬我該謝你的、新燕又要叩謝的氣味、這正是邪藥的見證紅玉、紅玉一把拖住道、我顯然露出來、我只用一些解和你旣爲姊妹、怎還倘有許到了這性命交關的時候、才多虛文、士英要謝紅玉、紅毒攻下的一些藥品、燕姐瀉玉連聲不敢、入起席來、新了一陣、就好起來了、紅玉燕只得坐下、紅玉送過士英見新燕神志安逸、畧有一些之酒、因向新燕道、本該親倦意、不由笑逐顏開說道、送一杯酒、與賢妹的、旣爲眞個好了、令婢打水與士姊妹、轉有不便了、小鳳可英洗澡換衣、收拾床鋪、直甚酒與二小姐、小鳳滿斟二到夜來歡笑之聲、依然不絕、杯笑嘻嘻的送與新燕、新自此調理了五、七日、肌肉漸小姐用酒、新燕紅着臉兒接長、氣血漸生、縣中屢次叫了、大家說笑、開懷暢飲、人來請、士英只推病後勞乏、士英觸着江中漢子、因太在家調護新燕到了五月二十息道、世間何常有俑入但狃二日、這一日、新燕再三勸、飲、不知埋沒了許多豪傑新士英還要托辭、戚公親自到門目前、德性溫柔、守只說、小奴病勢已無變頭、紅定識高、秀美之中、燕姿容爲一笑止、我閣之秀、可担誤相公正事、然後出廳相見玉亦再三勸因久屈、今日驟登、如前日便三從應公一見面、便道、原來先生、戚有許多踴躍之狀、只因久屈兒果然反覆、尊容、竟清減了許江中支拏的漢子、昂昂所以多、弟擬備一酌、屈先生枉泥塗、致爲群兒所辱、愚兄過、暢聽珠玉、靜養幾天、如今轉前日將賢妹四錠銀子贈之、勸先生、士英道、再來奉還不知受了多少人的嘲笑哩請的、了一吃了、一道茶、如此足感家、也說過一個花子、林能回盛情、士英進來、即告別而紅玉道、便是前日、支着空公去、果然面容甚不好看、照顧了他、幾錠、也沒些本事、倒賞臉病容骨瘦、賢妹也是一拳、全相公復看着紅玉、因自己診過了、寫一診脈、笑談、不知那漢子、岸上入都以又替紅玉、診過了六七日、寫了藥方那漢子生得豹頭虎項、士英道道各人面上、都有些肉來、一晝大家吃藥、一般筋結塊、碧眼新燕也下床、半眠半起、抵死紅鋼筋鐵骨、沒得些空餘荷薛廚下、備了酒席、新燕苦辭玉忙叫廚下、備了酒席、新燕苦辭不能支架子、極有工夫者要新燕入席、哥哥在上、愚妹不敢此非運氣煉筋、無日者一笑紅玉道、入席、哥哥在上、愚妹一敢爲空拳、豈知他兩手向天言、新燕妹子雖係下人、原出一舊族、與妹子情誼如骨肉、盡心扎一禁、眞有上托泰山之勢、竭力、代小妹伏侍哥哥、小妹感之前推後勒、眞有下禁鰲魚之力今又不避湯火、哥哥聽愚妹一地一禁、眞有下禁鰲魚之力徹骨、今此席特爲燕妹而設、一則謝他代我之情、二則與倒銅駝、而鞭白虎、即古之賁育、無以過之、愚兄天生中哥哥說明、送與哥哥爲妾、呼的力、得有眞傳與之、並紅玉從前、已有約言、固執不坐呢、原就未知死誰手、紅了、如何還以後、我因道、原來如此、哥哥神究竟向新燕說道、自今以後、我因妹子在湖邊習見、而知士英便稱你妹妹、你須叫我姐姐、不知有許多勛兩、也不知實有絕不提二字、把新燕二字、沒有上稱過、那扇古銅將小姐之口、便稱你妹妹、你須叫我姐姐、許多、因一眼看見、邊指着姊之心、可表天日、如有不愚屏風、兀自側在半邊、也還誠、明神、若違此、高閣之道、敢怕這樣銅屏、燕都拿亦招、譴責、復向小鳳等說道、說他、紅玉合新燕以後、僕婢們、俱稱呼二小姐不得動、這樣銅屏、新燕就帽如有違誤、定行責處、小鳳我們眞如姑螻之見矣、近日等俱各應諾、新燕失色道、起又想起這嚼來說道、紅蒙小姐大高地厚、如此相待不信、這樣銅屏、就近日新燕感激、深入肺腑、但要減玉又想起遺嚼來、說道、紅士婢之分、倒冠履之辨、是親遺命的一百畝田、檢出文斷斷不能從命的、士英道、嗣弟頗有悔心、要妹子將鬼責、死亦無怨、入骨難不肯受、請哥哥收去、士英堅不瞞賢妹說、愚兄感之、受、紅玉道、旣哥哥作爲妹恩情、已有約言、正要契來、請紅玉妹妹出門時作爲無所染、卸愚兄與彼、執不肯受、請哥哥收去、士英堅相求賢妹、今承盛意、愚兄一不受、紅玉道、旣哥哥作爲不爲虛讓、恭敬不如從命、執不肯受、等林能正待開言片、大公之德、反辜負了賢妹道、只見小鳳了一士英正待開言新燕沒法、便跪下磕頭道、說道是林一個大紅全承小姐擡舉、婢子話未說東進來、說道是林能傳進、紅玉也跪地接說、道、妹說完、縣中的請帖、士英接看、紅玉也跪地接說、道、妹說、馬家寫着謹詹六月初三日潔治、篷等語、知是難辭、將帖收去、士英來的、就此時酒落快腸、人同的醉意、乾、不覺已有六七分、身新燕都有不信之意、時、紅玉因讓銅屏時、三盞、紅玉小鳳滿滿的斟了、遂立起、大

大連物價（二十）

▲標準零賣價目

藥品

大連西崗街二百十五番地 大德記藥房 （大洋價）

兜安氏補肺水 每打十一元八 每瓶一元
兜安氏保腎丸 每打十二元八 每瓶一元二
阿氏比壺藥片 每打十元八 每瓶一毛八
麥精魚肝油 每打十元八 每瓶一元八
太平洋白松露 每打七元 每瓶七毛
同仁堂虎骨酒 每瓶二元

（金票價）
家樂綿…… 每百粒十三元
海參崴海狗腎 每粒一毛四 每具二元
大學眼藥水 每箱十三元 每瓶一毛六
小包仁丹 每百包七元 每包七分
大包仁丹 每百包三十五元 每包三毛五
衛生球 每箱十一元
善和保元膏 每兩三毛五
同仁堂再造丸 每付三元
育生堂大貼童子仙膏 每貼九毛
育生堂大貼童子仙膏 每貼四毛五

美對日本綿布輸入 防止意見強烈

〔日紡績業者協議對策〕決定運動阻止之方針

東京電、美國綿業、最近益呈異常不振、勢對日本綿布進出之對策、有依輸入之攤配及改正關稅法、而賦課以從價稅以期防過其輸入之意見、據業所接電、美國擬於五月十四日開公聽會、研究對日本綿布輸入阻止策、如上所記、在美國之對日本錦布之輸入防遇對策、最近益漸呈激烈化、而向美國輸出之綿布、於去年即成爲問題之中心、而紡績聯合會、擬在近日中以紡績聯合會、日本棉花同業會、輸出綿糸布同業會等之三會、開催合同協議會、考究對策、對于下之情勢、生產業者、和輸出業者有行自制的統制之空氣頗濃厚、至如此種態度之決定如何、據觀英國排斥日本綿布運動、必有相當之緩和云

額、達四億九十萬圓、實爲美國經濟的一有利之情勢、今次以排擊日本綿製品爲主之美國的選舉、其背景乃帶有政治的色彩、是以日本綿業團體、決定以左記之方針對待之

一、向巴西派遣使節（以關桂造（紡績代表）伊藤武之助（輸出並棉花代表）兩氏經由美國際、向美國政府當局折衝期阻止排擊運動

一、對在紐約之日本人綿布輸入商、於五月一日開催之公聽會、期依賴其有善處之方法、更爲應其必要決由紡聯提出資料

一、以日本棉花輸出商、對美國棉花同業會、通告依賴其阻止排擊日本棉製品之運動云

遼陽金融組合 三月中之業績

遼陽金融組合、在三月中之業績、如左

△組合員
三月中加入 七名
同 脫退 五名
月末 現在 一六二名

△放款金
三月中 放款 六三、七六七圓
同 回收 六一、六二二圓
月末現在 八八、九三九圓
內譯
票據放款 六二、○八八圓
低資放款 二六、八五一圓

△存款金
三月中 存款金 二○、○二七圓
同付還 一七、六九一圓
月末現在 六一、二二一圓
內譯
付還充當貯金 三七四圓
定期存款 二七、○五七圓
小付存款 二六、一一二圓
維持存款 七、六七八圓

大連批發物價 平均低落六厘

大連商工會議所調查、三月末大連之批發物價、主要調查品目七十六品中、比前月騰貴者八品、低落者二十二品八平穩者四十六品、總平均低落六厘

日美兩國經濟

將所有全部門逐條協議 開第三回經濟懇談會

東京電、美國遠東經濟視察團、與日本有力實業家之第三回懇談會、於十一日午前十一時、假工業俱樂部開催是日仍與前日同樣、分行三部懇談、關於金融財政之部因爲美國側團長佛布斯氏缺席、僅行交換雜談的意見而終、關於關稅及貿易之部、就日美輸出入商品的狀態、曾行協議、對美國政府對由日本側之綿織物、火材、鮪罐頭、膠皮、鉛筆等之輸出品之防過政策之機運、頗爲濃厚化、然右之諸商品、因爲在美國無多大之問題、於是則要求緩和防過輸入、關於所謂社會的廉價問題、行以說明、日本商品的廉價、是依勞銀的價廉、因此則不但生產費的廉價、然而生產條件除勞銀外、在克服過去數年的不況之結果、述說合理化的本旨、求其諒解、再就交通運輸之部門、乃招請永島郵船旅客課長、高久觀光團專務兩氏、就觀光事情聽取意見、期促進兩國觀光事業、意見亦一致、更繼續就日美兩國間之電信料金之減低、亦努力求其實現等、以上決議後、即於正午散會後一行即臨岩崎男之招待午餐會

開發國內產業

奉天省公署之實業廳 着手改良農耕及飼羊

奉天訊、奉天省公署實業廳在開發國內產業之先、第一步乃改良農耕法、及種子、第二步、即以農村副業之振興上着眼、目下對前者、乃爲當然的事、後者爲求振作農業之開發及旺盛計、其第一步該會今回即購入一萬隻蒙古羊、對一般農民、指導其飼育方法並其他、除獎勵農村的一副業外、更圖羊毛的自給自足、而本年度之預算、該廳以五萬圓之經費、計劃中之飼育方法、以購入一萬隻之蒙古羊、由省下二十八縣之中選適宜之一二縣設立牧畜飼育場、並聘置獸醫二名、飼育係員五六名、在飼育結果、如成績良好際以小羊向一般農民無費分給外、漸次的省下農民、均能飼育、以上依中央部之豫算認可後、即直行着手飼育事業、在本年中、或有實現之可能、如此次計畫在全滿開始實行後依其成績之如何、各方面均懷有絕大之期待云

硫安販賣現況 決無過剩之虞

東京電、硫安共販組合、至本年七月末期限滿了、經理事會決定、更再延長存續一年間、今後新設會社、及既設會社之增產製品、既於本年有二十萬公噸餘之供給不足、倘使有外安之輸入及至來年、豫想亦不至有生產過剩之虞、總之使國際商品似無費之悲觀之模樣

又成了一次良好的機會！ 請到『秋林洋行』試你幸運如何！

春季爲肅清底貨起見特備大宗彩品贈送 彩券無空！

由四月十日起至廿七日止凡在所限期內於敝行購貨足國幣五元者贈送彩券壹張足十元者贈送彩券二張逐此類推當面抽彩個彩不空贈品豐富不暇細舉謹將贈品內容之略列之於後

西洋地漆布、西洋絲絨桌面、西洋旅行提包男女時式西裝男女時式衣料、俄國毛毯、室內器皿、摩登化粧用品、本行工廠出品飲料、其餘無量日用必需品共計五千餘份

歡迎各界仕紳名媛來敝行參觀一試便知言之不謬也

附設男女西服成衣特由巴黎聘來名師工資從廉製工精巧玲瓏之致務使顧主進入世外摩登之園

奉天日站浪速通三十二番地 秋林洋行啓 日電話四四六七二番

感謝奉天大西門外振華醫院戒煙神速

敝人身體孱弱精氣虧乏故於無可奈何中每吸鴉片少許爲一時之快慰時久愈弱而癮已成痛苦倍甚實無人生樂趣經友介紹於振華醫院該院長以成春妙手掃除多年蛇蝎苦界癮病霍然而愈毫無痛苦飲食倍增身體日壯敝人無以爲謝特鳴報端以表謝忱

鳴謝人奉天十間房 孟卓生

奉天日滿打字學校招考第六期學員 請諸君良好打字技術又招生啦

年齡 十六歲以上卅五以下者男女兼收分班教授
資格 高小畢業或有相當學識者爲合格欲求專門技術者速來入校
手續 報名時須交已往畢業證書並報名費一元
修業 速成班兩個月普通班四個月畢業期滿發給證書
學科 漢文打字、日語、公文程式、草書備排列表
費用 普通班四個月學費二十四元雜費二元速成班二個月國幣廿四元雜費二元
待遇 本校長前在瀋陽警察廳充差多年與各機關素有聯絡擔任推薦本校畢業各學員成績優良品行端方者介紹在日滿各機關服務工作
授課 本校備有男女分別相當宿舍
宿舍 隨時報名隨時受課
地址 小西關三福堂分所對過樓房便是如要詳細簡章附郵票三分即寄

新京義和謙參茸藥店 特別啓事

啓者本藥店開設在商埠已歷十數餘年之久專辦滿洲山產鹿茸牛黃麝香虎骨田雞鹿筋衛茂更復不惜重資派遣專門人才逐赴各地採購退燒犀角羚羊西藏紅花跌打貢桂五頂加人諸色蔻仁四川油榜五臺射香雲貴雄精老山血珀及各種珍貴藥材應有盡有精製丸散湯劑膠丹頗蒙各界贊許有口皆碑自建國以來更加精益求精內部設備完全敝號聘有醫士應病有請急至診脈審慎詳細將出售藥材貨價由劉下醫一律特別從減恐未週知特此聲明

新京義和謙藥店謹啓

一視同仁 ▲當此塵砂飛揚 ▲人人宜加注意

當此春氣蓬勃的時候、野馬塵埃、息相吹揚、欲郊外行宜戴眼鏡、既避游塵而利目光、又豫時毫而益衛生、則眼鏡之效用誠大焉哉、然戴眼鏡、若不講究配光、則反使視線素受傷、久而久之其目力隨之底減而病矣、敝公司爲普及眼目衛生、應時需之貢獻、特聘光學專家、添備自動驗光機、及電力磨片機、專門代客驗目配光、不取分文、不論近光散光斜光老光、一經配驗、戴之則毫末必察、足增目力、不傷視素、定價克己、恭請試顧

慎昌公司眼鏡部啓

新京大馬路

慎昌美術電刻鐘表眼鏡公司

日電二一九〇 滿電一八一一號

千古一時 ▲能將萬古事 ▲表送於耳中

娛樂品則多矣、欲求高尚可貴的甚勘、戲匣子在娛樂品中、爲最健全份子、既不傷廉而敗行、又能益智以養神於斗室岑寂中、能發揚繞梁過雲之音、如邀集生旦淨角於一室、如聆聽千古英雄兒女於當時、八音和鏘、六情表衷、足能怡悅性情、闡揚教化敝公司願鑒於此、自製精良話匣、發音清亮機器堅實式樣新頴、玲瓏輕便並代售各大公司出品唱片、備辦齊全、定價公道、售出唱機開票保用、歡迎惠顧

慎昌公司唱機部啓

肺病之新治療法

以肺病爲不治之疾者 己屬過去之夢 苟有適當之療法 必能治癒無疑 是蓋無論何人所不能否定之事實也 然歐美諸先進國 以其治療法及豫防法之完備 故肺病患者年々減少 顧我東洋如中日兩國 反年年增加 雖由於風土氣候之關係 亦以其療法之不完全使之然也 今舉世界各大都市中肺病患者之統計如左

中國北京	人口百萬人中	肺病患者	五六〇九
日本東京	仝	仝	四六八二
俄國俄京	仝	仝	四五五四
德國伯林	仝	仝	二三九五
英國倫敦	仝	仝	一九八〇
美國紐育	仝	仝	一七五五

由是觀之 我中國爲世界上唯一之肺病國 年々犯於斯病者不知凡幾 是由地勢使然以其烈風而砂塵多 加以天氣乾燥 故患呼吸器疾病者亦自然多也 顧現今之肺病療法如（TUBERCULUM）結核素注射 血清注射 空氣療法 營養療法 藥物療法等其法甚多 雖各專門大家 競唱己說 研究不遺餘力 究未達於完全之域 不可不稱爲一大憾事也

本藥房發賣之康素乃 肺結核 最新之治療藥 經本藥房多年之研究 應用最新化學之智識所配合而成之良藥 用之於肺病初期即肺尖加答兒肋膜炎 氣管支加答兒等 其効殆百發百中 雖第二期第三期之重病 亦能使病勢大退 而減其苦惱

新藥 康素

康素者 參考東京京都及各大學病院內科所用之 肺病患者之治療法 以德國羅亞爾公司特製之著哥兒爲主劑 而配以健胃壯腸鎮靜諸良劑所製成者用諸肺病患者 其効驗如左

第一 健胃腸 助消化 增食慾 長營養使体重大增
第二 有殺菌防腐之効 能防結核菌之繁殖且使死滅
第三 解熱 治頭痛 胸痛
第四 制止盜汗 夜間得以安眠
第五 能使精神爽快 元氣旺盛 活氣促心跳
第六 止嗽 祛痰 防咯血
第七 可使体力强壯 對於結核菌毒素之抵抗力增大

以上所述 强肺長壽康素對於結核諸症 及特種之靈藥 實有起死回生之効 其爲現今環球上最進步之靈藥 已爲識者所公認 固無待本藥房之喋々也 肺病患者諸君 其速服斯藥以浴再生之幸福 此本藥房所不勝希望有也

茲舉肺病患者易發之病症如左以供諸君之參考

第一 夜間就寢後或早晨初醒時 則起咳嗽 有綿延至一兩月者 咳時有吐痰者 有不吐者 其不吐者稱爲乾咳 乾咳持久不癒有發嘔吐者

第二 不咳嗽亦又不吐痰 但覺精神不快 懶於做事 平時所好之運動散步 讀書遊戲等忽然厭棄 活潑果斷之性質 變異急性優柔不斷 陷於睡眠不足瑣事細故 易致驚怖

第三 胃腸無病 而消化不良 食事不進 身体漸次羸瘦 体重銳減 皮膚蒼白 易受風寒 婦人則月經不順

第四 別無原因 而每日午後二時至六時之間 常有三十七度二三分乃至三十八度四五分之發熱（普通健康人之体溫三十六度七八分） 此間頭疼頗甚 身體疲倦 易於發汗 而解熱後精神爽快與平時無異

第五 心動變劇脈搏加 多肩胛酸易於逆上

第六 痰中帶血 或有突然咯血者又有久瀉不止聲音嘶嗄者 以上所述 爲肺結核初期之症狀 此際服用强肺長壽靈藥康素 愼重加療 可以全治而無再發之虞若諸君有此等症狀 而視此藥於等閑 或惑於人言 服用其他欺人之藥 則早晚必致病勢沈重而陷悲慘之運命 此蓋明如睹火之事實也 至第二期第三期之重症 則無論何人 一見即知其爲肺病患者 体溫則自朝至夕昇騰 咳嗽不止 咯痰不已 身體羸瘦 手足纖細目眶內陷顏色蒼白 頰肉大脫 呼吸困難 肋骨高聳 其可憐可怖之狀如此 然若服藥及治療法得宜 亦不至全部無効若服用康素 而守本藥房所指導之養生法 必能治癒而求完全之効 諸君不必失望但速服康素而已 早服一日 即早收一日之効 而得免於苦痛也

普通康素藥價 二十一日分 金五圓五十錢 七日分 金二圓

特製康素藥價 八日分 金五圓 十七日分 金十圓 卅六日分 全廿圓

康素中西各埠大藥房均有代售就近採買爲幸

發售所 大連市山縣通二丁目 順和公司藥房

學生欄

力圖教育盡善盡美 教局發意見書
教師宜尚儉樸禁講求時髦 訓練學生思想灌輸愛國心

洮南縣縣立各校，現已開學二月於茲矣，教局鑒於各校校長教員，雖皆努力職責，校務雖皆蓬蓬向上，仍恐見書遺漏之處，爲使盡美盡善計，由教局特發教育改進之意見分於各校，以便各校職教員遵辦，茲錄意見書於左

一、教室點綴，對於教學固有補益，然徒事新奇，於教育原理，社會思潮，毫不顧及，亦屬非是，嗣後關於教室點綴，以兒童成績名人遺像，和各種年表及其他標本爲標準，不得胡亂貼些標語，和紅藍紙條，徒眩人目，空費金錢白勞力氣也

二、爲教師者月薪本屬微薄，對於衣帽不得過事講求，如女同人以時髦是尚，燙髮塗唇穿高跟鞋，披翻大氅等，均屬不當，既非節儉之道，更失却教育之入格，應嚴加限制，以挽頹風

三、教育教國，本屬至理明言，徒重文字，對於國家思想，愛國觀念，不予啓廸，亦恐難見功效，嗣後各校，關於早午會，施行訓話時期，應將國家情勢盡量灌輸，使其有愛國熱忱，方爲得當

四、相觀而善，是教育上最重要的問題，今後我縣無論公私立各校，遇有優良成績，不可獨自收藏，應實行互換，以資觀摩，而達教育眞髓

五、校務分掌，是謀校務進行敏捷，而有效的一種辦法，各校該如何脚踏實地，努力猛進，以求進步，奚知一味敷衍，不務實際，所有校務，均無形停頓，殊屬非是，此雖各教員因循課事，究亦各校校長失却監督之責，今後各校，無論任何事體，一經決定，均應切實操作，以求發展，免却興教多年，仍無成績可言

六、訓練學生思想，善導最爲緊要，各校均應備有具體方案，用資遵循，以免誤入岐途，敗其一生之幸運，如兒童課外讀物的選擇，消閒間中適當的生活，個人的人生觀，均應詳爲解說

七、課程支配，應勞逸均擔，不能以賺錢多寡爲根據，失却教育本旨

八、對於優良教員，僅記功嘉獎，低劣教員，記過撤差，均未能盡獎懲實際，不如增薪爵餉之爲愈也

九、學校無論何事，均應依學生之發展爲鵠的，所以學校一切事宜，均應使學生特別明瞭，有所勵行，以收成效，否則學生一概不知，甚至校訓級訓的涵義，學生都不能了解，未免可笑，後應注意云

二工與蒙師 籃球友誼賽
卅七比二八 二工隊獲勝

奉天省立第二工科，校友籃球隊，與興安省代表蒙旗師範籃球隊，於四月九日午後四時，假第二工科籃球場作友誼比賽，乃二工校友隊首次出軍作戰，隊員多係老手，故慕名前往參觀者，十分踴躍，兩隊公請奉天籃球老將運、超凌志先生作評判，屆時於銀笛一鳴，觀衆鼓掌聲中，而開始比賽矣，首先蒙旗連得四分，二工校友因練習生疎，故初戰聯絡不起，第一時竟以六比八少得二分，彼再交戰，二工校友則昔日之合手聯絡使出，乃連勝兩局，乃以三十七比廿分，戰勝蒙旗，及至第四時，二工校友隊員氣稍差，致輸回二分，全局結果爲卅七分比廿八分，二工校友隊獲勝，若二工校友隊常事練習，聯絡合手，氣力十足，則誠可爲我國籃球隊之勁旅矣

二工校友隊

姓名	位置	犯規	得分
劉文林	左鋒	○	十五分
王鐸	右鋒	二	七分
韓桂林	中鋒	一	六分
王懷偉	右衛	三	九分
呂伯康	左衛	○	○分
劉恩濤	左衛	○	○分
總計		六次	卅七分

興安師範隊

姓名	位置	犯規	得分
白德泉	左鋒	二	二分
王智祥	右鋒	二	六分
包義	中鋒	一	十分
包福榮	中鋒	○	○分
海宗耀	右衛	二	○分
包文泉	左衛	○	二分
總計		五次	廿八分

華教部及體界籌備 本屆全國運會
由會中選拔世運國術選手 大體育場之工程行將完成

滬訊、本年雙十節舉行之全國運動會，教部及體育界已着手積極準備，前教部督學郝更生來滬，會同體育協進會沈嗣良與市長潘局長等再度會商，對於大會組織已磋商決，定日內由教部公佈，並經費問題尚未提及，現郝氏業經返京報告，四月八日來滬參加第一次籌備會議，繼續會商，中國國術選手準備參加明年世界運動會，現正徵集各方同意，如經否決，即將改爲表演，至挑選選手已決在全運會時舉行，又本屆運會場，已決定假市中心區大體育場舉行，該場現正積極興造，游泳池，體育館，田徑場，工程進行均非常迅速，預期於六月底前完成，以便先借與中學運動會應用，然後根據其使用結果，加以改良，又爲便利觀衆起見，市府與鐵部合築之市中心鐵道，亦決在雙十節前完工云

植樹之位置形勢，均在計劃中云

魯省教育廳 提倡體育
規定運動項目

濟南訊、蔣委員長爲使全國國民鍛鍊體格起見，曾通電全國黨政軍各機關，轉飭公務人員及學校等，實行運動，以期強種，救國，魯省教育廳奉電後，特擬定提倡運動辦法，由呈省府通令遵照實行，現各機關已相繼組織運動團體，積極活動，教育廳日前曾組織工餘網球隊，惟該隊之組織，僅吸收一部分人員參加，範圍過小，該廳爲求普遍發展起見，依照本省提倡辦法，擇定排球，網球，籃球，鷄毛球，國術，球，乒乓球等六項，以爲各職員練習之準繩，凡廳內職員，均須參加練習，並規定每日上下午練習時間，以資遵守，茲將練習辦法採誌如次

▲練習辦法 甲、練習項目，一、排球，二、網球，三、籃球，四、雞毛球，五、國術，六、乒乓球，乙、練習時間：一、每日上午七時至八時十一時至十一時半，二、每星期六下午三時半至五時半爲各項之練習時間，丙、練習分配：一、每人就指定項目中至少選習一種，至多不過三種，二、按報名人數分爲若干隊，每隊設隊長一人，丁、練習設備，除網球拍自備外，其餘均由廳備

選拔全國在職教員 送赴日本留學
中師校長教員多數皆參加 各校加入者之人數及校別

新京訊、文教部當局爲擴充國內教員，將全國在職之優秀教員，選抵派往日本留學，今回爲第四回，除小學校教員之外，尚將中等及師範學校校長及教員加入多數，其他方面其他校別列後

	（初級小學校 高級小學校）	（初級中學校 高級中學校）	師範	合計
奉天省	二人	二人	二人	同六人
吉林省	同一人	同一人	同二人	同四人
龍江省	同一人	同一人	同一人	同三人
濱江省	同一人	同一人	同一人	同三人
間島省	同一人	同一人	同一人	同三人
熱河省	同一人	同○	同一人	同二人
安東省	同一人	同二人	同一人	同四人
錦州省	同一人	同一人	同一人	同三人
興安省	同一人	同○	同一人	同二人
北特別區	同一人	同二人	同○	同三人
總計	同十一人	同十一人	同十一人	同三三人

縣長熱心興學 紳商捐欵踴躍

泰來縣塔子城鎮，向無官有校舍，學生就學，多感不便，縣長劉東藩氏，熱心教育，籌劃建築該鎮校舍，明謀教育發展，乃於四月六日，派總務科長張希玉教育局長夏文富兩氏，乘汽車赴塔，籌劃建築校舍事項，該鎮商會長王子餘，姜佐廷，及紳士李殿英等，均積極幇忙，該鎮內共募建築費七百元，由縣撥建築費國幣一千八百元，擬修男生校舍十八間，女生校舍七間，張夏二公將建築校舍事務，籌劃妥協，遂於四月八日返縣矣

縣署日語校 已正式開學
職員紛往受課

彰武縣公署成立日語學校一事，已誌本報，該校業於本月四日正式開課，縣署各職員及各科局各機關之職員，均紛紛前往受課云

冀體育場計畫 建設游泳池

津訊、冀省體育場，業於月初由教廳接收竣事，茲以時屆春暖，爲便應用，正加緊修整各項球場，前經體育委員會議決，該場暫設之主任一席，教廳會委體育督學趙文藻兼任，至場中指導，文書，庶務等職，亦均內定，俟由省府通過，正式委任，昨劇趙氏談，本年場方擬建築游泳池一處，已請關頌聲工程師設計，經工務會議決定後，約於下月開始動工，今夏當可開放，該地面積五十米對二十米，若再小亦當求其適用，衛生方面自當特別注意，又該場四周擬設部置花圃，一律種植短柏，既整齊亦壯觀

青教局注重 各學校會考

青訊、教育局爲實行整頓教育起見，故於春季開學後，已先後令各校對於教課方面特別注意，並規定各種教課進程，以爲教受兒童之標準，同時關於各校初小班，甚勿忽略，學生月考，每月要由各教員按其素日所講授者，檢出若干節目，預爲兒童出題試驗，並將每月積公保存，作爲期考時之總成績，現在各校已分別照章每月考試一次，以重教令云

廣播 日語講座
（教科書中等日語課本）
（每星期二、四、六、午前七點四十分開始講授）

第十七課 身體（其二） 身體（其ノ二）

1 那個人的鼻子是{高/矮}的。　1 アノ人ノ鼻ワ{高オ/低ウ}ゴザイマス。
2 那個人是{白/黑}色。　2 アノ人ワ色ガ{白オ/黑オ}ゴザイマス。
3 西洋人是卷髮。　3 西洋人ワ髮ノ毛ガ縮レテイマス。
4 頭髮{少/多}可是沒有白頭髮。　4 髮ワ{薄イ/厚イ}ガ白髮ワアリマセン。
5 拔頂了。（頭禿了）　5 頭ガ禿ゲマシタ。
6 那個人是瘸子。　6 アノ人ワビッコデス。
7 腿麻了。　7 シビレガキレマシタ。
8 打哈息了。　8 欠ガ出マシタ。
9 脚酸了。　9 足ガダルクナリマシタ。
10 打飽。　10 グップガ出マス。
11 打嚏噴了。　11 嚏オシマシタ。
12 因爲鼻涕出來了擤鼻涕。　12 鼻汁ガ出マシタカラカミマス。
13 鼻涕拿紙擤　13 鼻汁ワ紙デカミナサイ。
14 往痰筒裏吐痰和吐沫罷。　14 唾ヤ痰ワ痰壺ニ吐キナサイ。

練習問答　練習問答

1 那個人的鼻子是怎麼樣呢。　1 アノ人ノ鼻ワドンナデスカ。
2 那個人是臉色怎麼樣呢。　2 アノ人ワ色ガドンナデスカ。
3 西洋人的頭髮是怎麼樣呢。　3 西洋人ワ髮ノ毛ガドンナニナッテイマスカ。
4 您有白頭髮麼。　4 アナタワ白髮ガアリマスカ。
5 拿甚麼擤鼻涕呢。　5 鼻汁ワ何デカミマスカ。
6 吐沫和痰得往那裏吐呢。　6 唾ヤ痰ワ何處ニ吐カネバナリマセンカ。

片假名發音一覽表（日語字母發音一覽表）

ア阿	イ衣	ウ烏	エ噎	オ俄
カ卡	キ克─衣	ク哭	ケ哭─噎	コ刻
サ沙	シ西	ス司	セ索─噎	ソ索
タ他	チ乞	ツ粗	テ貼	ト托
ナ那	ニ尼	ヌ奴	ネ內	ノ諾
ハ哈	ヒ呼─衣	フ夫	ヘ黑	ホ霍
マ麻	ミ米	ム母	メ妹	モ莫
ヤ牙	イ衣	ユ油	エ噎	ヨ約
ラ拉	リ利	ル魯	レ雷	ロ洛
ワ哇	イ衣	ウ烏	エ噎	ヲ俄
ン恩				
ガ嘎	ギ葛─衣	グ古	ゲ給	ゴ個
ザ雜	ジ基	ズ玆	ゼ賊	ゾ作
ダ大	ヂ基	ヅ玆	デ得	ド多
バ巴	ビ比	ブ不	ベ貝	ボ波
パ怕	ピ批	プ浦	ペ配	ポ破

老牌貨品 物質優良
敬贈爲你 請君鑒賞
本行所製出雙妹老牌化粧品物質優美，作用卓著，向蒙各界嘉許歡迎購用，行銷廣遠，至深感謝，現爲酧答主顧起見，特製備大幫雪花膏及各品備贈，凡購用雙妹老牌雪花膏吉瓶，彙足五個者，到下列各處即以同樣雙妹老牌雪花膏一瓶奉贈，或按該雪花膏一瓶之同等價值改贈雙妹老牌別貨，均任尊便，但所有吉瓶須
(1)爲雙妹老牌雪花膏之原身商標紙
(2)有雙妹老牌錦盖
(3)有加貼吉瓶換贈證籤三項完備方作合格，滿洲國內各分行及各埠代理店處售客均有此項完備之貨品，售賣購買時如要贈品，第三項所列換贈證招貼，請注意，該售賣字換，正當用老牌雪花膏之男士女士希爲留意

總發行所
廣生行留
奉天城內─鐘樓南
營口─東大街
新京─大經路
哈爾濱道外正陽街
大連─監部通

補腎壯陽添精種子聖藥
金剛藥片
大贈品 買一盒送一盒 四十天止 贈送一半

主治先天不足腎經虧損房勞過度手淫過度遺精滑精缺乏精冷精清子嗣艱難陰莖短小陽萎！不舉不堅而不久房事早洩老年精衰夜多小便精神困倦頭暈眼花耳作蟬鳴行動心跳動作氣喘四肢無力腰痛腿軟形容枯瘦夜不安寐等症凡腎經所虧發生各症無論新久按法服用均有特效此藥純粹補劑非市上所售之興奮品可比如無病常服永保無腎虧陽萎之虞且體質強壯精神充足而房事快美得十分滿意故東西各大醫生每治腎虧陽萎病時得囑其服金剛片聖藥其藥性和平效力宏富不寒不燥四時皆宜老幼可服毫無流弊眞正百發百仲全球無二第一良藥也服法每日早晚飯前服二片白水送下要有房事前一點鐘用四片淡鹽水送下奏效如神

天下馳名 咳嗽聖藥 劉氏金丹 此丹善治老少咳嗽
哮嗽痰喘五勞七傷吐痰吐血氣虛身弱服此聖藥除根不犯
定價 大瓶國幣二元四角半 打大十二元 小瓶國幣一元二角半 打小六元
總售處濱江老福春堂批發
定價每付國幣一角每盒國幣一元
▲大連西崗康德記源機平和街德記全棧瑞生藥店監部▲華西藥房華泰藥房淡路町大成藥房福興街泰和藥房▲普蘭店康德記▲營口豐利藥房中西藥房▲遼陽義和堂▲瓦房店康德記房▲奉天鐘樓南大中藥房五洲大藥房小西關大東生東▲奉天大西樓祥太成報社中街裕東太大生東南門裏歐美大吉號▲鐵嶺鼓樓南大成藥房▲安東大生東▲西世合堂▲公主嶺三合堂▲開原德泰▲興義合堂四平街德和堂三五洲藥房▲新京耀廷▲錦州瑞▲同益和江省五洲西藥房新京吉林五洲藥房街中西藥房義和▲江省中西藥房▲興原西藥房德泰監房中西藥房▲興▲吉林良方五洲藥房德泰▲數化各大西藥房延吉五洲藥房外埠各中西藥房均有經售代價亦無購買將欵匯寄哈爾濱本埠店無慨原班回寄郵票代價亦可
總發行所哈爾濱外十四道街 老福春堂

專治痛腫膿血鳴聾耳聾等耳病每付兩瓶現洋兩圓
鍾鼎氏治耳萬靈油
總批發處奉天小南門裏宗仁府胡同東（鍾鼎居）廣招現欵代理

大連市西通六十四番地
王仁眼科醫院
電話六七五二號
地址在常盤橋西廣場電車道中間路北便是

同仁醫院
各科診療 入院隨意
瀋陽城內軍署街 電話二七三一

秋農醫院
地址奉天大南市場◎滿電話三一〇一號
診療科目 ●內科 皮膚花柳科 ●外科 耳鼻咽喉科 ●兒科 產婦科眼科
附設戒煙 鴉片嗎啡 白面巴比 那兒等癮
不論年久癮重及身體虛弱者均可醫治不用瘋藥麻藥無痛苦七日至半月全愈鄙人等在南滿醫院當醫師多年見我國人因言語不通殊感困難今爲國人便利計自設醫院設備完善各種手術均能施行庭園寬闊植樹木花草病室清靜備有澡堂自來水夏有電扇冬有暖氣隨時入院看護周到收費低廉
院長 苗秀新啓

肺癆病之危險和難治
肺癆病之症象、爲發熱盜汗、食慾減退、咳嗽咯痰、失音、咯血等、初起時爲第一期、肺癆完全形成時、爲第二期、及至肺臟形成空洞爲第三期
肺癆爲最兇險之慢性傳染病、凡與人接近者、均有傳染之危險、一經傳染、即難治療、稍一不慎、每至轉入第二三期之重症、而至不可救治之狀態
肺癆病乃係一種可怕微細之肺癆菌、據於嬌嫩之肺臟、破壞人體組織成之、爲德國醫學博士柯克所發現、肺癆菌有一種特殊之防禦力、能抵抗一切外來之攻擊、肺癆菌係中性之脂肪膜、及其抗酸性之蠟質膜、人體內血液中之通常抗毒之力、有時尚能消滅、而此強固之外膜、阻礙入體之藥力、使病菌得以生存、雖服用般之肺病藥劑、無由攻入、故醫家常謂肺癆之難治、內服之藥品、或僅可達其外表、而不能直達病灶、故單純之藥劑、終不能得肺癆病之根本治愈、直至今日、「三那星」之出、乃使肺癆病得以完全撲滅、實爲肺癆患者之福音

贈書
肺癆病特效藥「三那星」出世
茲送「三那星」實驗報告書及最新肺病療養指導書、書中詳載肺病之種種療養新法、肺病者不可不看、函索立即寄贈
從前死於肺癆病的都是冤枉死、目前正患肺癆病的都可以不死
三那星治一二期肺癆病……藥到病除
三那星治第三期肺癆病……起死回生
解決數千年來名醫不能解決的難症
挽救數千年來名醫嘆爲無藥的重症
肺癆病不難治「雖在不能攻破肺癆菌之蠟質保障及攻破脂肪膜保護之」
三那星非奇藥「奇在可以攻破肺癆菌之蠟質保障及攻破脂肪膜裝甲之!」

肺癆病特效藥三那星新發明
二十世紀唯一無二之肺癆病特效藥「三那星」其第一主要成分、即在容解肺癆菌之抗酸性蠟質及脂肪性之內膜並軟化其結節、使同時配合撲滅肺癆菌的、其餘成分之藥力、深達於患部而克奏其功
第三期肺癆、亦莫不克奏其根本治愈之效、故三那星出世後各國名醫無不爭相採用、或視爲治療第三期肺癆之特効劑自有史以來不可解決之肺症、從此隨有救星矣

三那星之試驗及功能
三那星在中國、已經衛生試驗所化驗證明、藥性和平、絕無任何禁忌及副作用、四時適宜、老幼可服、中國之患肺癆病者、比較全世界各國爲最多、現有三那星特效肺藥出世、實患肺癆病者之一大福音也、將其試驗功效略述如下
◎設於試驗管中、實驗「三那星」之藥力作用、則一分鐘後、肺癆菌皆消失其抗酸性、至三分鐘後、則此肺癆菌定全殺盡、無一倖免
◎依動物試驗、則發見「三那星」能滲入結核病竈內、殺其病原之肺癆菌、並消去其蠟質之完全溶解矣
◎如肺癆病患者內服「三那星」一星期左右、則立見咯痰之稀釋、體熱之下降、心身愉快等狀態
◎更繼續內服「三那星」達三十天至六十天以上、則體重增加、食慾激進、見一切症狀逐漸緩和、終達其回天之功
（價目）每瓶一百廿片定價大洋十元 每瓶六十片定價大洋六元 每一服十天 服廿天 可服六十天

三那星上標有記方是眞貨、購者注意
SANOSIN 三那星
上海美商愛世開洋行
A.C.K. CO. SHANGHAI

上海仁記路三十五號美商愛世開洋行獨家經理
哈爾濱道外正陽六道街口 美商愛世開洋行

經售處
▲大連 華泰、德記、全機
▲奉天 五洲、大成、遼陽、義和堂、華西
▲新京 中西、中法藥房、哈爾濱泰華、西營口中西、安東瑞祥
▲洲 黑龍江、中西、鐵嶺義和堂、吉林 五泰
▲普蘭店 康德記 ▲金洲 志義成 ▲各埠洮南和發順藥房均售

消閒世界

談放風箏

（木鳶）

直到如今、中國人還足以自豪的事、便是無論西洋各國所發明的「科學」上的玩藝、在中國古來就有、誰不知道四千年以前、中國人便發明了指南針？飛、更不希奇、墨子曾經騎着他自製的木鳶、像現在坐飛機的一般、週遊各國、木鳶者古之飛機也！飛機在二千年以前、中國就有不過因爲墨子主張非戰、雷馬克當然又不能專美於後、——怕有人坐着木鳶扔炸彈、便將造木鳶方法秘而不傳、以致後來沒有開過眼的人們竟以爲墨子造木鳶、是沒有那麽八宗事、直到最近中國人看見外國人有了飛機、才有些眼紅、埋怨當初墨子太自私、把他那秘方帶到那三寸薄的棺材裏面去、所以胡寄塵先生一怒、說他是一個印度鬼子、作了「紅頭阿三」的祖先、於是中國自古以來、便沒有飛機了、

但、飛機祖先、據說是風箏、這一來、中國人又值得自豪一下了、假若我們編一部征空史、風箏之於天空、像哥倫布到美洲、正是創世紀的重要角色、誰創造的風箏？無疑的可以說是中國人、中國人有征空的哥倫布、豈不是值得自豪的事麽？

像掘古墓一般去找風箏的老家、我們知道、風箏當初並不叫風箏、而風箏是另一件東西、（簷前鐵馬謂之風箏）元連昌宮詞：「鳥啄風箏碎珠玉」最古的名字叫紙鳶、據說一千多年以前、項羽兵困垓下、留侯張良、在月亮底下吹簫、吹散了項王的八千子弟、他吹簫的時候、想把那聲音送得更遠一點、便先放起一隻紙鳶來、張良便坐在紙鳶上吹簫、鳶和張良的比重如何、我們沒有研究、應該放多大的一個紙鳶才禁得住張良、亦是無本可查、這雖然是無稽之談、但紙鳶上坐人、到是製造飛機的動機、

除了上面一條無稽之談以外、發明紙鳶的人、在張良以外、又說是韓信、元周達觀誠齋隨筆上說：韓信爲測量未央宮的遠近、才放起一個紙鳶來、這當然又離不開科學、放風箏測量遠近、也許是利用勾股弦的三角定理、韓信懂得三角、又是一個新的發現、

以後到了南北朝、梁武帝一天好念佛、不時的開一個法會、去祈禱和平、佛法成全了他、在台城被侯景給圍起來、把他肚子餓得癟々的、無計奈何、又把飛機的祖宗請了出來、糊了許多紙鳶、放出城外告急、於是風箏這東西、又成了通信的利器、至於那時發明了沒有鍊質的傳信鴿、則不得而知、後來侯景知道那紙鳶是傳遞消息的東西、用箭去射、據說落在地上、化而爲鳥、這好像比飛機又高明好些？飛機被高射砲打下來、只有粉身碎骨、却不會化而爲鳥的、紙鳶到了唐末、才慢々的遊藝化了、臨洛將張、以紙爲鳶高百餘尺、這也許是軍中的信號、到了五代、李業於宮中作紙鳶、引線乘風爲戲、復於鳶首爲笛、使風入竹、聲如箏鳴故名風箏、這便是紙鳶改名風箏之始也便是紙鳶由軍用而改爲小孩子的玩藝之始

後來、紙鳶由軍用物一變而爲衛生物了、正像軍用飛機改作郵政飛機一樣、續博物誌說：「今之紙鳶、引絲而上、命小兒張口望視、以洩內熱」小兒內熱、有時成了危險的症候、甚至於死、一張嘴、一看風箏、內熱便不會彎在肚裏、小兒因以健康、這却是一件事半功倍的事、中國人的熱氣爲什麽五分鐘便冒完？便是因爲從小常放紙鳶、內熱從小便洩沒有了

風箏斷了線、是教放風箏的人最不痛快的事、這時又用着精神安慰了、便是放晦氣、風箏斷了線、晦氣便可全無、風箏能值幾何、晦氣沒有了是應該多麽痛快！所以風箏雖然線斷、依然心平氣和、有錢的人們放風箏、還講究拿剪子剪斷了線、讓牠飄々搖々的飛得不知去向、紅樓夢上林黛玉放風箏便是這樣

到了外國人放風箏、便有些不懂的藝術、不特風箏糊得不如中國那麽美麗、而且放風箏的目的不是爲放風箏而放風箏、富蘭克林在晴天不放風箏、陰天高興放起來、這一放、便發明了電、據說前幾年北平清華大學的教授要學富蘭克林、用金屬的線揀一個陰天、放起一個大風箏來、要試試天電、風箏在半空突然學起孫悟空來、一個斤斗、翻落下來、金屬的線和電燈線搭連了、拉着線的一位洋助教便嗚呼哀哉、這豈不是一幕放風箏的悲劇、不過祇有外國人才作這種傻事

最近、風箏的時運大與、各地都有風箏的比賽會、好像當年梁武帝被困的時候一樣、滿天都是風箏、但那時風箏越多越表示城裏的緊急、這時却正相反、現在放風箏是放晦氣、風箏越多、晦氣越少

我想用「有詩爲證」的筆法結束這一篇、不過我引的詩又有些不類、詩上似乎是描寫、與現在不大相符、想來想去、無好詩、不免生拉硬扯算他一個尾聲：——

鬱鬱夢騰天、只知河朔歸銅馬、又說台城墮紙鳶！血肉正應皇極數、衣冠不及廣明年、何時眞得携家去、萬里秋風一釣船、——元好問壬辰十二月車駕東狩即事

閒話迷信

（阿文）

腦筋清新的人一開口總說是中國人太迷信了、應該破除、這話當然不能說他沒有理由、不過走遍了世界、恐怕那一處都免不了有些迷信的習俗、是沒有理由可講的、譬如外國人以「星期五」爲不祥的日期、「十三」是個不吉的數目、看見黑貓會倒霉、拾着馬蹄鐵主有幸運、豈不是和中國人一樣？

在中國社會最容易看見的、就是尋覓過失跡的人時、無論廣告和招貼、都是寫着「尋」人字故意倒寫、這就是表示「人到了」的諧音、他們終沒有想到人是「到」不是到、因爲習俗相沿、大家都那麽的沿用着

有很多自以爲高人一等者、常用筆在紙條上寫着咒詛謾罵的話、不知道算是表示他們憎恨呢、還是和那「尋人」含有同樣的意味、旁人却不得而知、不過這也不脫迷信的觀念

迷信本不限於神鬼之流、即使過分的崇拜一個人、也算是「迷信」迷信鬼神當無非是祈求福佑：迷信人呢、恐怕也免不了有所希冀、因爲一個人對於別人表示十分虔誠時、決不會沒有目的、這是從多少人的言語行動中、體驗出來的一些經驗

談習慣

（文）

所謂習慣、是指的一種慣了、這一習得慣了之後、要想改除他、却是萬分不易啊

某國有一個常說的故事：一個鞋工、他在工廠裏幹了二三十年、做到了管理、另外一家工廠、很羨他的高名、請他去做經理、他就承諾下來、在這個月的月底、他把舊工廠的事務結束完畢、第二天早上、就下新工廠去、腦筋中只在計劃着、我到了新工廠、應如何如何的整頓、必須做出一番成績才好、一面想着、一面就上了公共汽車來、到工廠、走進辦公室、却又見自已辦公棹上、有一人坐在那裏辦公、他心中一詫異、請我來做經理、怎麽又有別人呢？仔細一看、原來是自已走錯了門、依舊來到了舊工廠的管理員辦公室了、新工廠和舊工廠、一個在他住宅之東、一個在他住宅之西、只因他的習慣在操縱着、應該到新工廠的他還到了舊工廠

習慣、不是一朝一夕所弄成的、乃是漸漸的而來、因爲「習」然後「慣」的、譬如有人抽煙成癮、這個癮字、便是習慣之意、無論這人是抽雅片煙雪茄煙水煙紙煙、決不是一天就有癮的、抽雅片煙最初不過偶爾一口兩口、然後增加了、於是論一天抽多少錢、甚至於一天抽多少兩、紙煙亦復如是、起始是半枝便丟、其後却一天抽上二三十枝、都毫不爲奇了

講到吃煙癮之容易、可是就得想到戒煙之困難、鴉片不說、戒煙的往往死去活來、誰不知道、就說戒紙煙罷、吃糖菓、吃薄荷煙、勉強過了十天半月、又依然的抽起來了、可見習慣之養成、由漸而來、十分容易、習慣的變更、由漸而去、却十分困難了

古之君子講愼始、就是怕的最初養成了習慣、到後來戒之甚難、抽煙僅其一例、己不良好習慣、却不只是抽煙一事啊

怕老婆

……朵……

人的行爲、常々是很矛盾的、有的人把女人看做玩具和奴隸、但也有人却非常怕老婆、社會上這兩種人相對照着、是很有趣的

怕老婆這一回事、由來久矣、宋朝時代便有一個怕老婆著名的陳季常、所以現代人寫文章說人怕老婆便稱之曰「季常癖」其來由就本於此、其實陳季常可算是一個怕老婆的頂瓜々人物、他的老婆柳氏是一個很悍妒的婦人、每當季常讌客、聽到有妓女在座的聲音、伊便以杖擊照壁、大聲呼喊、客人便沒趣的散去、因此他的老友蘇東坡便做了一首詩嘲笑他道：「龍邱居士亦可憐、談空說有夜不眠、忽聞河東獅子吼、柱杖落地心茫然」這是怕老婆很有名的故事

除陳季常之外還有一個很有趣的故事、那是載於「文藝類聚」的、大意是這樣：京邑有一個讀書人的老婆是一個妒婦、常以長繩繫住伊丈夫的脚、呼喚他的時候、便把繩子拉動、那人很苦、便和一個女巫相量、那女巫教他當老婆熟睡的時候、便把繩子解脫轉繫着一隻羊身上、偷々的走避去了、待他老婆醒來時、把繩牽近來、一看見是羊、便大驚起來、就去請教那女巫、女巫說：「仙人怪你積惡、故教你丈夫變羊、如改悔是可以祈請的」伊於是抱羊痛哭悔誓、女巫令伊食七日齋、學家大小、悉詣神前禱祝、正當那時、丈夫便從外面慢步歸來、伊見丈夫哭着說：「作羊多日、不辛苦嗎？」伊丈夫答道：「還不會忘却吃草的苦處！」伊便悲哭起來、後來伊又復妒、那人即伏地作羊鳴、伊便大驚失色、永謝不敢

這是古人怕老婆的紀錄、我想今人也有不少是陳季常和那個京邑讀書人的同志、這大概是一種變態的心理吧

▲讀書百遍議

（羊戀）

廣州中山大學、中文系主任古直先生、因燕大教授許地山、發表談話、涉及中大讀經問題、勃然大怒吹鬍瞪眼、奮其反對胡適之先生之餘威、而轉向許教授迎頭痛擊、其勢洶洶、令人憶及十六年前林琴南先生反對白話文之故事、中大復有布告一通、聞亦出古老夫子之手筆、文章典雅、爲五四以來各大學校從未貼過之布告、內有一節云「而許地山謂一字一字去讀經、讀了半天、還是莫明其妙、昔有董遇學者、遇書必當讀百遍、固宜讀書百遍、而義自見、今以此法告汝、汝倘從之、而猶莫明其妙、然後詆毁讀經、豈爲遲乎？」

我很喜歡讀經、但亦是常常犯莫明其妙的病、我很想依照古先生的話、讀他百遍、然而人壽有限、世之可讀之書多矣、一百遍一百遍的讀去、白首不足以窮一經、奈何？

然而也好、人人抱着一部經一遍一遍的讀、一定無有工夫再看雜誌週刊、雜誌週刊不出、文壇上到也落得清靜

水滸

(223)

第四十六回　撲天鵰兩修生死書　宋公明一打祝家莊

且說楊雄石秀、取路投梁山泊來、早望見遠々一處、新造的酒店、那酒旗兒直挑出來、兩個人到店裏、買些酒喫、就問路程、這酒店、却是梁山泊、新添設做眼的酒店、正是石勇掌管、兩個一面喫酒、一頭動問酒保上梁山泊路程、石勇見他兩個非常、便來答應道「你兩位客人、從那裏來？要問上山去怎地」楊雄道「我們從薊州來」石勇猛可想起道「莫非足下是石秀麽」楊雄道「我乃是楊雄、這個兄弟是石秀、大哥如何得知石秀名」石勇慌忙道「小子不認得、前者戴宗哥々到薊州回來、多曾稱說兄長、聞名久矣、今得上山、且喜且喜」三個敍禮罷、楊雄、石秀、把上件事都對石勇說了、石勇隨即叫酒保置辦分例酒來相待、推開後面水亭上的窗子、拽起弓、放了一枝響箭、只見對港蘆葦叢中、早有小嘍囉搖過船來、石勇便邀二位上船、直送到鴨嘴灘上岸、石勇已自先使人上山去報知、早見戴宗、楊林下山來迎接、俱各敍禮罷、一時上至大寨裏、衆頭領知道有好漢上山、都來聚會大寨坐下、

戴宗、楊林、引楊雄、石秀、上廳參見晁蓋、宋江幷衆頭領、相見已罷、晁蓋細問兩個蹤迹、楊雄、石秀、把本身武藝投託入夥先說了、衆人大喜、讓位而坐、楊雄漸漸說到「有個來投託大寨同入夥的時遷、不合偷了祝家店裏報曉雞、一時爭鬧起來、石秀放火、燒了他店屋、時遷被捉、李應修書二次去討、怎當祝家三子、堅執不放、誓要捉山寨裏好漢、且又千般辱罵、叵耐那廝十分無禮」

不說萬事皆休、纔然說罷、晁蓋大怒、喝叫「孩兒們！將這兩個、與我斬訖報來」宋江慌忙道「哥哥息怒、兩個壯士、不遠千里、來此協助、如何卻斬他」晁蓋道「俺梁山泊好漢、自從火倂王倫之後便以忠義爲主、全施恩德於民、一箇箇兄弟下山去不曾折了銳氣、新舊上山的兄弟們、各各都有豪傑的光彩、這兩個、把梁山泊好漢的名目去偷雞吃、因此連累我等受辱、今日先斬了這兩箇、將這廝首級、去那裏號令、我親領軍馬、去洗蕩了那箇村坊、不要輸了銳氣！孩兒們！快斬了報來」

宋江勸住道：「不然哥哥不聽這兩箇賢弟却纔所說那箇鼓上蚤時遷、他原是此等人、以致惹起祝家那廝來、豈是這二位賢弟、要玷辱山寨、我也每每聽得有人說、祝家莊那廝、要和梁山泊對敵了、哥哥權且息怒、即目山寨人馬數多錢糧缺少、非是我等要去尋他、那廝倒來吹毛求疵、因而正好乘勢去拏那廝、若打得此老倒有三五年糧食、非是我們生事害他、其實那廝無禮、只是哥哥山寨之主、豈可輕動？小可不才、親領一支軍馬、啓請幾位賢弟們、下山去打祝家莊、若不洗蕩得那個村坊、誓不還山、一是與山寨折了銳氣、二乃免此小輩、被他恥辱、三則得許多糧食以供山寨之用、四者就請李應上山入夥」

吳學究道：「公明哥哥之言最好、豈可山寨自斬手足之人」戴宗便道「寧可斬了小弟不可絕了賢路」衆頭領力勸晁蓋方纔免了二人、楊雄、石秀、也自謝罪、宋江撫論道「賢弟休生異心、此是山寨號令、不得不如此、便是宋江儻有過失、也須斬首、不敢容情、如今新近又立了鐵面孔目裴宣做軍政司、賞功罰罪、已有定例、賢弟只得恕罪、恕罪」

楊雄、石秀拜罷、已了、晁蓋叫去坐在楊林之下、山寨裏都喚得小嘍囉來參賀新頭領已畢、一面殺牛宰馬、且做慶喜筵席、撥定兩所房屋教楊雄、石秀安歇、每人撥十箇小嘍囉伏侍、次日再備筵席會衆商量議事、宋江教喚鐵面孔目裴宣計較下山人數、啓請諸位頭領同宋江去打祝家莊、定要洗蕩了那箇村坊、商量已定、除晁蓋頭領鎭守山寨不動外、留下吳學究、劉唐幷阮家三弟兄、呂方、郭盛、護持大寨、原撥定灘守關守店有職事人員、俱各不動、又撥新到頭領孟康管造船隻、頂替馬麟監督戰船、寫下告示、將下山打祝家莊頭領、分作兩起、頭一撥宋江、花榮、李俊、穆弘、李逵、楊雄、石秀、黃信、歐鵬、楊林、帶領三千小嘍囉三百馬軍、披掛已了、下山前進、第二撥便是林冲、秦明、戴宗、張橫、張順、馬麟、鄧飛、王矮虎、白勝、也帶三千小嘍囉、三百馬軍、隨後接應、再著金沙灘、鴨嘴灘、二處小寨、只敎宋萬鄭天壽守把、就行接應糧草、晁蓋送路已了、自回山寨

談薺菜

（夜行人）

昨天因爲吃了薺菜的餃子、便想到來談一談薺菜、薺菜、本來是南方的野菜、但這並不是專生在南方、北方也是有的、不過北方人不大知道它可以作很好的菜吃、只當它是野草一般的漠然視之、因之薺菜也彷彿是遺置在野的不遇時了、後來在北方居住的南方人多了、他們便想吃薺菜、但到各處去買、都不能買着、後來才有了、而且很貴、現在薺菜在菜市上已覺成了很普通的菜了、差不多人々都知道薺菜春捲是很好吃的食品了

談到薺菜、使我想起了許多的往事

那時還在北平、住在一個很古老的房子裏、後面有一個座很大的院子、因爲不常有人去、所以長滿了各種的野草、長葉的、扁葉的、紅花的、黃花的都有、一到春天、那里便是一座天然的花園、雖然不敢說是「奼紫嫣紅開遍」然而也確有許多美點、是可以使人留戀、那時我雖然是個小孩子、却也懂得一點美術、知道這後園的景緻是很美的、因爲讀了許多的唐詩、看見許多蝴蝶在草間亂飛、於是我便順口吟哦着錢起的詩句：「蝴蝶弄春風、花飛不知晚、王孫尋春草、步步忘路遠」又吟着李白的詩：「東風扇淑氣、水木榮春暉、白日照綠草、落花散且飛」儼然是詩人的派頭了

我常是喜歡一個人在後園的草地上流連着、採點奇花異草來玩、現在想到那時我的情形、眞彷彿鏡花緣中的林之洋初到迷菜島是一樣的、有一天我採了許多不相同的草、正放在棹上玩、母親看了、說「這是菜呀！可以吃的」一從此她便知道後園中的菜長着了、她親身採了許多、用水洗過之後、又買了點肉來、作了許多混飩、現在我離北平已將近十年了、那所房子據說已易了三次的主了、那座很好的後園、是否仍如以前一樣的幽美、是否現在還有野生的菜在那裏長着、那都不可知了、也許那園子被富人買了去、種上許多名貴的花、華美的也許像石崇的金谷園、倒反而將它的天然的美失去、也說不定、這所敗井頹垣的後園在我腦海裏永遠留着很深刻的印象

現在我們再談一談、菜的歷史吧：

蘇東坡物類相感志總論「三月三日、收薺菜花置燈檠上、則飛蛾蚊蟲不投」

南方的風俗、到三月三日、婦女頭上皆簪薺花、云可以淸目亮眼、這當然是不可靠的話、不過在這日的婦女、無論村的俏的、都一律頭上戴着薺菜花、倒是很可看的

又崑新合志云「三月三日、各鄉村舁神朝嶽帝、兒女皆簪野菜花、北鄉更盛、或以野菜花會、驅虫蟻」南方人在這天、還吃一種糕、名眼亮糕、見清顧鐵卿之淸嘉錄云：「一薺菜花、俗呼野菜花、因諺有三月三、螞蟻上竈山之語、人家皆以野菜花置竈陘上、以厭蟲蟻、侵晨村童叫賣、不絕、或婦女簪髻上、以祈清目、俗號眼亮花、或以隔年油煎食之云能清目、謂之眼亮糕」田汝成之西湖游覽志亦云「三月三日、男女皆戴薺菜花、諺云：三春戴花、桃李羞繁華」可見南方對於這一個季節是很注意的

栩廬漫談

（蝶）

白裏思想什麽做了什麽、夜間它們便會在夢裏出現、不過有時事件的外形卸換了別的模樣、爲的不使本人發覺、但細推起來、還會有線可尋、夢在精神分析學很佔重要的地位、這是一種「潛在意識」的作用、明人王季重游敬亭山、峰巒的秀美、深々地印入了他的心坎、當夜他就夢見遊該地、但夢裏的敬亭却迥非日間的面目了、這是很好的例子、歸有光曾任已未會試、雜記中云、俗以涙盈衣時、亡人不入夢、未足置信

◇　◇

小時候念到于家詩上的、「家家扶得醉人歸」一句、自已暗中揣念、很想做一個被人攙扶的酩酊醉漢、一想起俗說的「小孩屁股醉漢嘴」豪語、又打銷了、其實呢、太醉近昏、太醒近散、非醉非醒如天眞爛漫的嬰兒、才能得酒中的眞趣

◇　◇

風流事、上下人等都不能絕對的沒有、有雖大家有但不合算的却是那起下等人、軍人可以美其名曰「英雄難過美人關」兒女情長、英雄氣短、文人可以美其名曰「名士風流自古已然」那個才子不風流、於是各各自恕有辭人皆稱善、不辛風流二字、落在非軍人學者的頭上、則一變而爲下流了、一則曰「風淫無度」再則曰「世風日下、肉慾風流」動輒得咎

江南的春天

（一葉）

「我愛春天、我尤愛江南的春天、我愛江南、我更愛春天的江南」一記得很清楚、這一段話是數年前我向一位南國的姑娘說的、那時、伊在探問着我到這兒來的感想、這不是向女人討好的啦、實在江南的春天那種可愛的色彩太誘惑我了、不論是在山坡、原野、橋頭、河岸、總可以看得見、在柳線上、草葉上、水面上、暈染出一種醉人的綠、這顏色彷彿是一片迷濛的綠海、這裏有少年人的心、愛悅的夢、孩童的天眞的笑、一支人生舞臺上的前奏曲

我知道、春天什麽地方都有着、但是、要像江南的春天都未必有、也許是春之神特地在這兒多塗上一層綠色的顏料吧、最近當我要從上海赴杭州的時候、一位教師對我說：「你要多帶幾瓶粉綠的色油去、這時在西湖作畫、最用得着這種顏料」他是不會騙我的、火車一過了龍華沿途都是我教師要我帶來的畫料中的色彩、我用着得計時的心在微笑、火車也狂喜似的向着悠悠的綠海中奔去

這時、想起英國的王爾德、這位愛綠的藝術家他的天鵝絨的外衣、大的領帶、都是綠色的啦、他的「沙樂美」和「道靈格雷畫像」不都是含蓄着綠的意味、綠的情調麽？唯美主義的色彩、在江南的春中被我看到了、綠色的江南、藝術化的春天的江南……

石角山房隨筆

于七

（知非）

于七之亂、萊陽棲霞兩縣被事而死者、實繁有徒、蒲留仙聊齋誌異、有萊霞里、皆當前所死之人叢葬處也、按于七之抗官拒捕、實非初心、爲鄉民之所推戴、不得已而爲之、當地方官發出呈報文書、朝廷遽發大兵、前後事迹、與二十年前、萊陽之曲士文事、頗相同、惜曲士文頭腦簡單、無遠大志向、到處捕捉之際、適值武昌起義、如使身入革命、不但可以免罪、而猶可以有功、若于七生當此時、諒必優爲之矣、于以已之罪大惡極、官私不容、匿於鋸齒牙山、該山位於棲霞界、壁立萬仞、莫可登攀、山之絕頂、有地名門檻後、其中只能匿一二人、自內看外俱分明、自外看內、爲石所遮不獲見、于七藏於此、後被官兵探悉、四面合圍、將其困於山上、官兵營內、有甲乙兩軍官、不相能、甲某以書繫矢上、射於山上、着于七能將已之標記、置於乙某營中、甲即放其逃走、鬼神相鑒、決不食言、于逃難心急、聞有可逃之處、遂照書做事、暗將靴子置於乙營、竟由甲營走脫、嗣被總營得悉、認乙營官長與于相契、故意縱之使去、治以受賄賣放之罪名、復帶兵追趕、于七離山、手無別物、止持鐵槍一枝、演夜奔至膠州之嶗山、至一僧寺、山門前、將槍藏於山門台階之石條下、然後整衣入、參謁方丈、求發慈悲心、爲之剃度、老方丈問其姓名、于以實告、老方丈曰、爾作此彌天罪過、依三寳、有眞心乎、于答以誠心皈依、決無別念、方丈曰、如此甚善、待吾與汝落髮、趁其不作隄防、覺以沸水一盆、自于頂上澆下、于七被開水所湯、頭髮不剃自落、滿頭膿血淋漓、面目盡腫、失却本來之模樣、老方丈曰可矣、爲之修飾房舍一間、着其臥床養病而已、無何寺門外人喊馬嘶、不悉何故、方丈着人出視、回報係官長領兵至廟、肅之客廳內、急出寺門相迎、方丈聞訊、問大人到敝寺有何公幹、官曰、聞反叛于七、逃至寳刹、未悉確否、老僧曰、小僧廟內所有之徒弟俱在、請大人觀看、有無于七、軍官遍觀諸僧、並未見于、問床上詠者何人、老僧曰、此最後所收之小徒、不見長進、滿頭生瘡、衆人嫌其骯髒、故獨宿一處、言次揭其被角、令軍官觀看、軍官不看則已、一看覺欲作嘔、於是回至客廳、辭別老僧、帶兵又向他去、于七初入廟時、被老僧以沸湯澆之、心頗恨僧、至此方知老僧是眞心相救、不然遭蓋不過也、于之湯傷愈、甚得方丈之歡心、伊之眞名姓唯方丈獨知、其餘師兄弟、一概弗悉、老方丈將圓寂、遂傳衣鉢於于七、後于年至八十餘、一日謂其徒曰、余今老矣、汝等侍我多年、抑知我之家鄉姓名否、僉曰不知、于曰我即當日之于七是也、其中有不信者、于曰山門台階石條下、有一物在、可取而觀之、便知矣、衆至山門撬石條不動、于曰、無用之輩、已挽袖將石揭起、而鐵槍宛在、但已生銹、于執槍在手自舞一回、曰一具銅筋鐵骨忽然老矣、不禁涔々涙下、從此臥病不起、不數日亦圓寂云

養高雜俎

讀幼學瓊林

（三）

△楊國忠人倚爲冰山　唐、楊國忠爲相、恃寵恣橫、人爭附之、或勸進士張彖謁之、富貴可圖、彖曰、君輩以楊丞相爲泰山、吾以爲冰山耳、若皎日出、君輩得毋失所恃乎、遂歸隱於嵩山

冰山易倒盡人知、倚附國忠非所宜、請看六軍同駐馬、々鬼坡下殉蛾眉

△韓退之人仰爲泰斗　韓退之、闢佛教不讀非聖之書、學者莫不仰之、如泰山北斗、皆稱爲韓夫子

文公闢佛接心傳、學者尊如泰斗然、怎奈今人逞邪說、譬如洪水又滔天

△鄒衍下獄六月飛霜　鄒衍、聞燕昭王下士、自梁至燕、々昭王、擁彗前驅、築碣石宮、師事之、昭王崩、惠王信讒、下衍於獄、衍冤不能伸、日仰天而哭、時方六月、天忽飛霜

六月飛霜事亦奇、人冤大亦代冤之、黃金台上賢能士、下入泥犂大不宜

△齊婦含冤三年不雨　漢、東海孝婦、竇氏、養姑甚謹、夫死、不嫁、姑曰、我老累汝、乃自縊死、姑女告婦殺母、婦誣服罪、獄吏于公、爭之不得、後郡守至、于公白其寃、曰咎在是矣、郡守致祭其墓乃雨

寃情獄吏爭何急、姑女昏々郡守庸、怒氣變而爲旱氣、非天不雨禍三農

△伯奇作履霜之琴　尹吉甫、聽後妻言、逐子伯奇、伯奇自傷無罪、清晨履霜、援琴鼓之、因作履霜琴

不耐鰥居娶後房、前房子女定遭殃、要知孝子傷心處、琴語朝朝譜履霜

東隣詩人吟稿

紀元節

（香蘭　長橋政太郎）

紀元佳節瑞靄鬟、紅旭旗翻萬戶前、久米舞謠宮掖裏、華封祝唱禁門邊、艨艟獻壽來於海、空後歡聲降自天、肇國三千年慶典、氤氳氣色滿城妍

辻澤菖水曰、前半穩鑿、後半奇想

梅花節

雪壓牆根未解時、紅瓊白玉發南枝、幽香馥郁花淸楚、梅節新稱恰適宜

辻澤菖水曰、雅人深致、緊切之筆

村趣山情處雅集

松江雜詩

（鶴堂　勝田保興）

湖鏡半邊春浪平、柳陰猶有畫眉鳴、當年倚翠偎紅意、寄在瀟南絲竹聲

辻澤菖水曰、景情雙美、令人神往

長髮生毛聖藥　富美納音

含有殺菌力、長髮生毛、培養毛根、防止脫落、效驗卓著

毛髮爲角質所變、由網狀部生出、亦即皮膚之一部、人之腦髓、藏收於堅固頭蓋骨中、頭髮能禦避外部寒熱之刺戟、眉毛能防止塵埃之入眼、故衛生上極爲重要、且外觀上異常美麗、其養毛之法、第一在使之清潔、第二須以刺戟、第三設法培養、夫年老、疾病、或身體衰弱、均可使毛髮脫落、宜保身健體、常以頭油擦抹、櫛篦梳洗、兼用富美納音、管保髮黑色艷、不致脫落、概因此藥能殺除病菌、並使毛根血液循環周流故也、

富美納音有三大作用

一、殺菌作用　此藥殺菌力甚強、故能除盡毛根之一切有害黴菌、皮膚自然健壯、

二、刺戟作用　藥力刺戟毛根、毛根血液活潑、促進生毛機能

三、營養作用　能培養毛根、使之吸收營養素、則毛髮易於發育、恰如草木、在根幹施以肥料、其枝葉自能繁茂也、

日本醫界泰斗、日本東京帝國大學教授醫學博士田中友治先生參酌院依據治療最新學理、採取珍貴藥料、應用化學方法、配合生髮聖藥富美納音、最簡單經濟、安全生髮、一經使用、必得良好結果、

富美納音之效驗及所治病症

●禿頭病●少禿●猪禿●眉毛稀薄●產前產後脫落●病後脫落●浮皮多●梅毒胎毒等脫落●男女應有毛之處而無毛等症

富美納音之藥價

大瓶　日金五圓五角　中瓶　三圓　小瓶　一圓六角　外加郵費四角五分

凡各通商大埠均有代售、如欲直接訂購、請將藥價先行滙下、當即隨函交郵寄上、不致有誤、

奉贈說明書　如欲索取者、請函知敝藥院、即行送上、不取分文、

富美納音總發售處

東京藥院本行　日本東京芝區田村町六七番地　電話（芝）一八七一番　郵局滙欵東京六〇一〇〇番

東京藥院分行　日本大阪天王寺區石辻町四番地　電話（南）一二一四六番　郵局滙欵大阪五〇八一八番

哈爾濱

決以廣軌線為中心 設長途汽車路
力求開發內縣各地之產業 哈鐵路局之新計劃

哈爾濱鐵路局鑒於北滿各地商工業、積極的進展、其前途甚有一日千里之概、故決以廣軌線路為中心、而敷設通於各縣之長途汽車及載重汽車之交通網、後來由新京鐵路局統轄之長途汽車之一部、已於四月一日、移歸哈爾濱鐵路局新設之自動車課管轄、其決定之新交通網如左

△濱綏線　將現在新京之東寧渾春間之長途汽車網中東寧綏芬間置於哈鐵自動車課管下、更將該線延長至梨樹鎮密山、復於穆稜橫道河子葦河一面坡牡丹江等面諸松范江々岸地帶、所設汽車路線此定於六月左右動工

△濱洲線　以海拉爾為起點完成呼倫貝爾一帶之新汽車交通網因由海拉爾至三河、有自然汽車路、將此畧加改修、祇待車體到來、即實行運轉、

△京濱線　該沿線依京濱線、新京哈市之運輸已得充分聯絡、雖無亙諸全線新設交通線之必要、然以沿線中、唯一之物資集散地双城堡陶賴昭為中心、以往背後各縣為主完成旅客長途汽車網、此等地帶、因亦完成舊道路、一待車體到來、即行開運

△黑龍江流域　此地帶、亦因國境河川之開發、與新鐵路之開通、其背後各縣商工業之發達、不可忽視、故將新京路局支配下之洮南訥河線中大黑河璦琿間、移歸哈鐵管理、盡力開發各地產業

至以上新汽車網使用之車體乃為西荷蘭福特之外國製汽車、率為三五年之流線型者預定由本夏至明春、全行完成、內縣各地之產業開業、有待於路局之長途汽車者、殊為重大云

電車漏電 乘客受傷

十日午後九時四十四分之際道裡二十五號電車、竟因自動開關、行至十三四道新城大街之時、忽起火警、而施救較速、倘未成災、惟三十餘乘客中有一傢人因以手擊玻璃、致將手部成傷、其後自行走去、至該車運轉手、傅志遠二十二歲山東招遠人二十八號身證於十時十五分經另一電車始將該車推走云

蔡家溝附近 有騎匪出沒 開行夜車後警備益嚴重

自十日京濱線夜間列車開始運行、各警務機關、為確保路線萬全警備之周密、大有滴水不漏之勢、然未料於此嚴重警備之中、突於九日午後十一時半、蔡家溝附近、竟有胆敢包天之騎匪百餘名意有行動、斯時得此電報之駐屯雙城堡之友軍守備隊乃協同滿洲國軍出動追討至夜間列車抵蔡家溝、為十一時四十六分、而該馬匪行動時列車尚未抵達蔡家溝、故得防患於未然、軍警方面經此警訊後、更益協力、大張警備之密網、是以京濱線之夜車、確信可無意外發生云

期澈底剿匪 編組清鄉隊

潛伏各地胡匪、幾經滿日軍剿討、與各縣警察隊之大活躍、其勢力範圍乃逐漸縮小濱江省警務廳更為澈底的使其絕滅計、故以此次松花江解氷為期、持組織濱江省清鄉警察隊、藉以專門從事剿匪、此種討伐隊、由濱江省管下各滿日警察中選拔最優秀者一百五十名組織之、計分三小隊、此外並編迫擊砲一隊皆係馬隊、以哈爾濱為中心劃賓縣五常、延壽、珠河、阿城、雙城各縣為討伐區域、俾將潛伏諸縣之兇匪、使其絕滅、其編成警備費計三萬六千元、至於馬匹、目下派員赴肇東肇州兩縣購買、約於最近歸哈、該隊々長尚未決定、目中人選中、約於兩三日內即能發表、聞俟陣容整備後、愈自十五日即行出動剿匪、此舉係設立省署以來最初之剿匪的具體計劃、各方面對之頗為期待云

齊齊哈爾

映演皇上訪日影片 歡迎市民往觀

皇帝陛下御訪日、滿洲國通信社、曾利用此機會、特派員隨駕拍照、計由皇帝橫濱上陸起、在東京驛與大日本天皇陛下御握手、及駕抵赤坂離宮時、其橫濱東京全市奉迎等聖況拍成影片後、已由飛機空運回國、於七八兩日、在大連奉天新京等處、公開映演、於九日運送來齊同日午後七時許、定在龍沙公園音樂室前映照、一概不取分文歡迎一般市民往觀焉

岫岩

縣公署訓令各區 注意保管賑粮

岫岩縣長宮父超氏、查各區馬錦堂、王岳宗、文牘李玉書、業奉總會令、以為各分會會員等、慈善成績有餘、以前由海領運賑粮、關係民生至鉅、值此解凍時期、氣候漸暖、此項粮石、發放需時恐有發酵及腐敗之虞、對於保管務須待別注意、倘有腐敗之虞、可相機處置、施行搗粱或以日光晒之、使其乾燥、特於二十日訓令各區署長、即便遵照辦理

賓縣

博慈會文牘員 赴新京講習

賓縣博濟慈善聯合會、會長對於呈文公件、毫不明白、既新國家造成、百政更新、而慈善團體、亦應革舊、是以新京總會設有慈善講習所於三月二十二日、至四月二十二日、為各慈善分會文牘書記講習期、於五月一日、至五月底、為會長講習期、各分會員奉令後、均須應期講習勿延、該會接令後、已飭文牘李玉書氏、由賓會供給講習費、於昨一日、束裝赴京講習矣

瓦房店

縣立愛村塾招生

本邑縣長參事官、鑒於農業有提倡之必要、故特設立學校、名曰愛村塾、正在招生之際、茲將廣告錄之於後、復縣縣立愛村塾招生廣告（一）宗旨本村塾以養成實業人材而期振興農業、並開發農村之發展為宗旨（二）年齡三十歲以下二十歲以上（三）程度高級小學畢業、或有同等程度以上為合格（四）修業期限限定六個月（五）考取額數、三十五名（六）報名手續（甲）投考學生須照最近二寸光頭像片、填具志願書及履歷書各一份、在報名截止前、到復縣公署內務局報到（乙）報名日期至四月十八日（即舊曆三月十六日）為止（七）考試日期四月十九日（即舊曆三月十七日）午前試驗學科體格（八）考試地址瓦房店復縣公會堂（九）考試科目國文算術農業（十）入學新生錄取後、服裝費由縣供給之、食宿費由各村公所攤納之、並不收學費（十一）待遇畢業時如成績優良、以村公所僱員採用、或推薦於其他機關服務

撫順

祝融稅駕飯市街 燒燬商店六家
燒房屋十一間損失兩千元 肇火原因刻尚未明

月之十日早三時二十分鐘、千金寨飯市街北側、發生火警、及該管分所警士郭祿山瞥見、當即報告千金寨警察署以及警局、各主腦部率同所屬趨赴現場、及消防隊等予以努力撲救、火始平熄、計被焚者中西牙院、萬盛合飯館、合記瑞記兩號珀店、土屋石炭細工商、姜麟魁茶館等六家、完全付之一炬、損失約二千元、其他則為房屋十一間、化為烏有、剎那間變為瓦礫場矣、肇禍者為誰、尚未判明、經該分所將被焚各當事者、完全備文送署訊辦云

債權者瓜分 債務者存貨 警士趕至彈壓 竟致引起糾葛

商場北門外、東傍路北之同順永布莊、執事鄭某、因病滯奉調養、數日未歸、有負債數百元、債權者見主人不在、遂起疑惑之心、於月之十日由債權者泰盛洋行長隆號、協昌公司等之主張、強將所有貨物實行瓜分、經千金寨警察署警士及商會莊隊長等趕到現場彈壓、致起糾葛、而協昌公司等似有不服之意、後一併歸商會理論云

遼陽

高等法官出巡 預為籌設館舍

邑司法機關、頃奉高檢廳令為高等法院婁院長高等檢察廳徐廳長預定本月十日出發巡視各縣司法機關、以資改進刷新政治、仰各司法機關預為籌設館舍、以免臨時倉卒、邑地法院地檢廳監獄等奉令後即行着手籌備云

營口

輪船開始航渡 兩驛聯絡運輸

歷年迴航遼河南北岸之渡輪遼東號、每屆春融河開、即出塢開航、今春因該船過老恐生意外、經技師檢查修理故遲延至本月十日、始開航渡客、併聞滿鐵營口驛、今與滿洲河北驛、取得聯絡運輸之協定、今後之交通當更感便利云

商工會議所 本年經常費 領事館認可

新市街商工會議所、前月三十一日開會、關於昭和十年度經常費收支預算全額、一萬七千餘元、日前呈請領事館、請求批准、茲聞於昨已得到領事館當局之認可云

大孤山

民間所用之食鹽 務要購買官鹽
鹽務緝私局召村長會議 並派員巡沿戶檢查鹽票

本埠鹽務緝私局長佟英功氏緝私隊長福祿廸氏、自蒞任以來、對於興革事宜、緝私辦法、力精圖治、而佟局長久歷鹽政要職、經驗富厚、品純學粹、作事尤為認真、無黨無私、久為上峰所垂青現屆春季、正人民作醬用鹽之時、是以該局長、於月之四日上午十句鐘、招集本鎮所屬十二村長來局會議、討論民間用鹽之問題、對於食鹽務要買用官鹽、並將鹽票妥為保存、以備抽查、決不可貪圖便宜、賊買私鹽、致干法禁、且分派多數員巡、沿戶檢查食鹽小票、倘有不符、定即嚴行罰辦、決不寬貸、於午後二點鐘始行散會、自此一般商民人等、當必懍遵警惕、若該員等、誠為鹽務之幹練人材云

建築砲台 禦防匪患

本鎮商民住戶不下數千餘、雖貧富兼有、然久為匪人所垂涎、在大同二年五月間、曾被匪人數千圍攻三四日之久、商民人等、飽受驚惶、大有不安之概、現值盜匪出沒無常、恐有不良之分子擾害治安、警察署長袁竹銘氏指導官中村氏、商務會長姜延慶氏、有鑑及此、為維持治安防患於未然計、擬於本埠四週、擇重要適當之地點修築砲台數處、以免臨渴掘井之嘆、現已鳩工建築、吾孤埠北依山、南面海、東臨大河、向為地勢、險要之區、若再建修堅固之炮台、人工天然兩相依峙、以禦匪患、則商民人等、可以高枕無憂矣

熊岳

商會附設之 日語夜學班 免費招新生

本邑車站商會內、附設之日語夜班、現為使邑民普遍明瞭日語起見、特於日昨、廣告免費招收新生云

道德會講演團 講演完畢返蓋

前來邑宣佈王道、講演道德之萬國道德會蓋平分會、第三遊行團、團員一行六人、現因工作完畢、已於月之七日下午、搭四時許之客車返蓋云

為緝私密運 瓦房店警察 將添設派出所

本邑向有一般奸商、希圖厚利、常往返大連專事密運、因之稅收、實受影響、瓦房店警察署、有鑑及此、聞已賃妥房間、不日來岳常駐云

彰武

注重交通整頓路政 通令興修鄉道
各村刻正遵令興工修築中

本邑縣公署、為整頓路政起見、特通令各村公所、着即將該各村之區域內道路、須妥為修築、各村長於奉令之下、業已遵即徵集民工、按段興修矣云

安圖

追悼剿匪 捐軀警士

本邑警察大隊長單秉義、前率警察大隊、赴大甸子車廠子、遊帶剿匪、已誌前報、今凱歌返城、大得勝利、所不幸者陣亡、兵士一名、該警兵年二十八歲、在本縣兩江口住家、如今陣亡、拋母離妻、悽哉慘哉而大隊長為慰安忠魂起見、先函請農商會各機關、各法團等、於本月二日、在城北門外關帝廟中、隆重舉行追悼云

錦縣

縣公署謀縣政之改善 組行政視查團
一行八名本月十二日東渡

錦縣縣公署、為謀縣政之改善、乃組織赴日行政視查團定期赴日各都市、視查一切政治之設施、以資有所借鏡現已組織完竣、計該團一行為八名、團長為縣公署總務科長孫萬善氏、嚮導者為縣經理官小慕茂氏、已定於月之十二日、由錦出發東渡、以一個月為限、茲將該團一行銜名錄左

團長、孫萬善、總務科長、副團長、李守春、實業股長金如陞、徵收股長、團員、姜士廉、警察署長、劉希清日語教員、朱紹華、九區區長、劉繼總務科員、嚮導者小慕茂、經理官、該團一行現正整裝待發云

警察隊奮勇 七匪落法網 李隊長蒙獎勵

錦縣警務局、警察騎兵一中隊隊長李純榮、率分隊長崔瑞棋、牛鳳鳴、帶同隊警二十五人、石川中尉、率領之下、於月之四日、午后一時出動赴錦西縣內剿匪、於五日上午三時、在五區管界內之倒家河子、錢家子屯、張相公屯等處、拿獲村長劉樹堂、及溫吉祥、蔣國祥、李洛升、王伯奎、張洪明等七人、當場搜出大槍四支、手槍二支立訊被獲之七人、乃係於大同元年春季、鞏鰲松尾大隊長之要犯、并於日前、拿獲之楊煥章、一并解交、松井（）隊訊辦矣、此番七要匪之被執、乃警察騎兵一中隊、李中隊長、武勇兜剿有方所致也、聞縣當局、現特給獎金一封、以資鼓勵

蓋平

達子堡村學校 為竊盜事件 發生大糾葛

蓋邑四區達子堡村教員趙君因在校舍住宿、於本月一日值西三崗村唱戲、該教員外出之際、該校夫役任某在校竟將趙教員之衣服行李、於白晝間丟失多件、令人莫解顯係該夫役有竊盜重大嫌疑該學董為息事計、所有損失擬由村會教員夫役三方負擔該夫役則堅强蠻橫、當被學董開除、心懷憤恨、迺於六日星期日、教員回家、告知學董看守校舍、而任某於夜晚之際、率同弟兄子侄數人破屏直入、竟將學董百般毒打、復用繩綑綁、誣為來校竊盜、押送四區警察署、該案如何解決容訪續誌

義縣

縣公署招考僱員

本邑縣公署因科局文牘日繁僱員不敷用、為拔選人才計特出佈告招考、凡年在十八歲以上、三十五歲以下、精於公牘小楷者、速携最近三寸半身像片前往報名、並定於四月十日上午八時考試云

警察宣傳隊 已公畢回城

本邑警察隊騎兵中隊長兼大隊附張福齡、於前日奉命帶騎兵第二分隊、步兵第三分隊、隨同署官指導官赴三區大楡樹堡老爺嶺等處、宣傳王道政治、每至各處、並賞給學生鉛筆等項物品、以資鼓勵、於日前畢事已回城云

乘馬驚馳 跌傷腿部

本邑城北破台子、住民袁贊臣、因事來城、於本日下午五時許、回家牽馬、行至北街楊家店門首、適有汽車由北向南來、與之相遇、馬見汽車臨近、即行驚馳、致將袁某撞倒、跌傷腿部甚重、經人擡送伊女家延醫調治云

鞍山

祥發號經理 被匪人綁去

鞍山道西祥發號、經理人張連仲於四月八日午前八時許前往千山站南山到打石頭子廠子裏石頭、突來步匪十餘名、各持槍械前來當將張某綁去經廠子人當來村會報告時、匪人往東千山裏逼去、遠逃無踪矣

好雨應時而降 農人喜形於色

本埠入春以來並未降雨、風高塵起、一班行路之人頗嘆不便、農人春耕尤感困難、突於四月初六日晚七時許、陰雲忽然四佈、當時細雨紛紛、降至十二時、雲散天晴該星光滿天、晨起街道清爽樹木發青、正是春天氣象、農人工作皆喜形於色、共云春雨知時云云

項聞

△尼姑酬神唱影

（公主嶺）興隆庵因年久失修坍塌堪虞、於去年該庵主持妮人廣志、有鑒於斯、籌措募欵、曾一度修葺、客歲季春、大工落成、塑像開光、酬神演劇、以誌神庥、是歲廢曆三月二日、為感謝神恩自籌欵項、唱影三日、至四日為止、該廣志並祈神佑、風調雨順、國泰民安、為已志云

△名花香消玉殞

（公主嶺）本邑艷春院內連陞書館前因營業式微、於去年以重價一千五百元、購得日華茶園、既負盛名之坤伶、畢艷秋者、年方花信、籍係津產、視其原技唱工、夙為劇界泰斗也、該坤伶自屆就校書以來、頗著艷名、貴介多相過從、章台走馬者、大有山陰道上、應接不暇之勢校書昔尤為艷美、嬌媚天生、令人傾魂、致若侑酒伴客、溫柔盡情侍茶問煙、慇懃備至、尤非儕輩敢望向背也、惟一般造訪香巢者、而尤多感向隅之歎、堪稱花國之艷王也、自此連陞書館、車水馬龍、不絕於門、營業興旺、大有蒸蒸日上之勢、僅匝年期、所賺頗鉅詎意校書適值紅杏之初、漁父塞途之際、偶櫻白喉之症、弱骨支床、呻吟弗已前經滿車往詣滿鐵醫院調治、係為猩紅熱之要症、經醫注射藥針罔效、竟於月之三日下午九時、香消玉殞、嗚呼長逝矣、嗣經附屬地日本警察署派員檢驗、恐傳染其他、當令連陞書館停止營業並令校書遺骸速殮埋理云、不但該館遭罹校書鬼錄之挫折、而一般護花使者、聞此惡耗、均廢食忘寢、大都掩日暗泣、無可如何耳

△馬車撞翻魚簍

（公主嶺）本街周家花園巷口本月九日有二人肩擡花簍、內盛黃花魚散賣、適有婦人購買選擇間、不知由何突來一犬、趨奪攫魚一條、向北逃去、賣魚二人大呼、尾追未獲之際、從南來一乘馬車不慎又將魚簍撞倒、該二人回視大怒、謂將鮮魚污髒不堪、非令照數賠償不可、否則同至六署解決、後有好事之人、與伊等調解令馬車包賠大洋一元、始行了結、則賣魚二人、均稱倒霉不已云

△巫醫帶警審訊

（鎮東）縣城內西門分所管內住民劉海樓家、於月二日晚十時許、因家人忽染時疾、請本街大神巫醫邢國才者、帮軍李海山二人、於劉家搬請自代之仙、神鼓二面、聲震滿街、威武非常、街市往來集聚於彼、蜂擁而入、適經警務局譯官權正世率局警士數名、巡邏聞聲而入、正神鼓舞、觀其口噴煙火、手持鋼刀、舞蹈室內、當時經譯官詢問何仙、自稱胡仙下山搭救病人、替仙行道權某觀其劣形、非能醫病乃以愚訛人、隨令警士帶至局內、開堂審問、推其原由則成白人、而仙無矣、該邢國才懇求永不為訛人之業願作良民等語、遂按違警罰法懲辦云

益通銀行
行址 總行 新京三道街口電話三六六、三四〇、六四〇
辦事處 哈爾濱南頭道街天增長內 電話三〇〇三
辦事處 奉天小西關實興錢內 電話四一〇四、二八〇三
業務 存欵 定期存欵 活期存欵（利息從優）
放欵 保證放欵、抵押放欵（手續敏捷）
匯兌 國內國外各主要城鎮均可通匯、匯價低廉

百利戒煙片
每瓶現洋兩元 輕癮一瓶重癮三瓶
德國百利藥廠出品本藥性質溫平不乾燥不升降不補瀉補氣益血通腸寬胃清火解毒消癖退癮令癮者將至重之癮棄如敝屣雖下愚亦決定悔悟而返矣
八大特色
一、準能頂癮、又能逐漸戒除、愈後百病不犯
二、決無頂藥毒藥、服後決不舌燥、全身發燒、面紅過耳
三、癮除後決無瞳孔散大眼花之弊、定廣子嗣
四、癮除後增進男女生殖機能、愈後永無夢遺水瀉之弊
五、陰天決不犯癮、即有吸者、聞之必作嘔作吐
六、癮除後決不想再吸、倘消毒不完、致有膿瘡之患
七、免去注射之苦、照常工作
八、在短期間內將癮戒除
本埠各大藥房均有代售 外埠函購酌加郵費兩角
總經理 奉天小南門裏東路 興記大藥房

擇於國曆五月一日（夏曆三月廿九日）為長子王鳳閣與衣家印女士結婚禮堂設於德勝街聚英樓屆時奉請
光臨是幸恕不另柬
王樹堂敬啓
通訊處 綏寧地區司令部副官處 吉林河南街天合慶 敦化縣西門外王公館

春華醫院
專治 內科 小兒科 花柳科
患癮（鴉片嗎啡海洛各）治療開始
院長東京醫學士 徐榮
大連市西崗東關街電車站旁 電話（三）一五七二番
（入院隨意）

奉送 男子五淋白濁 女子赤白帶下的 救星來蘇草
男子五淋白濁、女子赤白帶下、倘或頑忽不治、不但身體孱弱、乏嗣猶為堪虞、市下療治淋症白帶之藥物甚多惟藥性劇烈者、服之則有倒提內蘊之虞、後患更不堪設想、「來蘇草」乃婆羅洲特產、藥性純淨和平、治淋治帶確有特殊功效、本國種植以來、遠近患者爭相索服、莫不立愈、曾奉內務部暨奉天市政化驗、認為確有奇效、特頒給證明書、惟近年來索者日多、不得不酌收藥本、以資揭注、每服暫收大洋七角、剪報來購買一送一、外埠郵寄郵費加一、患斯病者希速服用、俾能延年益壽、早子嗣△上海春陣藥草植物園啓△滿洲總代理處、奉天小西華門外路北眞正稻香村、滿洲電話三七四七號、大連代理店西崗子德記全棧大藥房

中尾藥學博士指導 帖佐醫學博士推獎
胃症良藥
小腹脹滿飲食不進之人
心胸嘈雜吐沫發酸之人
每食後時便疏腹痛之人
肚腹膨脹大便不通之人
得件胃病面色蒼白之人
飲食過度消化不良之人
價目 特大罐 金壹圓 大罐 金五十錢 中罐 金三十錢 小罐 金二十錢

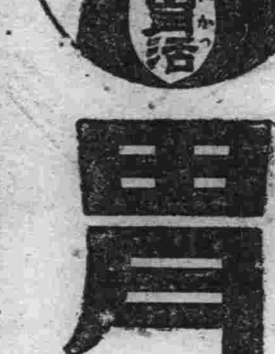

主治効能
隔食・胃弱・胃炎・胃痛・胸隔痞悶・食積不消・食物不進・惡心嘔吐・酒醉宿醉・吐酸嘈雜・膨脹以及小兒吐乳等症
胃活
總號 大阪東區南久寶寺町 山田安民藥房
經理處 大連市浪速町 日本賣藥會社
各商埠著名藥店均有代售

余有皮病必用

兜安氏馳名藥膏

諸君亦用此藥乎

兜安氏馳名藥膏為皮病之最佳藥品久為用者所公認專治一切皮病瘡瘍瘰癧疥濕疹痔瘡爛脚蟲咬刀傷等純用貴重藥料製成奏效神速治愈之人數計萬千雖重性皮病亦無不治愈而愈後不留疤痕尤為難能可貴此所以兜安氏馳名藥膏能馳名天下而各國人士之所以樂予介紹患者盍試之

各埠藥房均有出售
此膏分大小盒兩種
上海江西路四八九
兜安氏西藥公司

銀粒仁丹

今！即頃刻亦不可離之常携藥

時々服仁丹
刻々保康健

完全胃腸消化機能
滋養腦力
恢復神心之疲倦
特有芳香効能神清氣爽
實為現代人之必携劑

藥價

試服用	裝百五十粒	十錢
滿富士(紙)盒	裝三百二十粒	二十錢
滿洲旗子盒	裝四百粒	三十錢
德用盒	裝千粒	五十錢
德用瓶	裝二千二百粒	壹圓

仁丹牙粉總行 大阪市 森下博大藥房

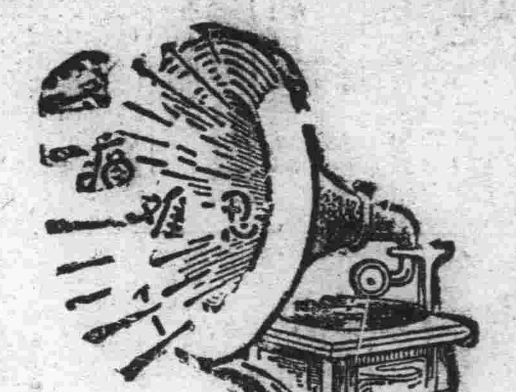

腎病留聲機

某嘗患風濕骨痛、腰痠背痛、手足麻痺、痛楚萬狀逢人便道、人譬之爲腎病留聲機

蓋風濕骨痛之起、直接由於血液不清、間接由於腎臟不强、因腎臟爲澄清血液之所也、欲防風濕先須强腎、欲圖强腎、請服第威德補腎丸

◀各大藥房均有出售▶

第威德補腎丸

五淋白濁滅菌至烈 利比兒

利比兒効力絕大

服藥翌日之爽快　五日後之徹底樂

特製利比兒爲現代治淋藥之第一人者日本內地勿論雖海外諸國到處莫不博有絕大信用服用特製利比兒後淋病菌我諸我根恰等注熱湯然依化學的最微妙配劑調製內服藥故由腸粘膜吸收作用極速入膀胱內變强力殺菌性與尿化矣放尿時痛快行殺菌作用迄今憂鬱患者服藥翌朝心感難警爽快氣分藥效之說明茲費千萬言多由體驗者之實話若由五日分之試服便知事實矣

本劑之特徵

一、服藥翌朝尿變藍色排放强烈利比兒之臭氣此時自覺速現顯著効果

二、今迄尿道繁殖之無數淋毒菌有此可懼殺菌力由尿悉洗出是以不用危險尿道洗滌之必要也

三、特製利比兒之藥効爲識是確實起見取其尿以顯微鏡檢查徽菌最爲提徵也服藥後徽菌屢屢殺滅現有顯現象眞能滿足患者

一、凡由異國人種而傳染之病毒極帶猛毒性尤爲頑固故普通治淋藥毫無寸効惟此時特製利比兒對此猛毒性淋菌可完全滅絕

洗滌之危險

凡患淋病之人必欲一度洗滌尿道將來必大後悔茲將洗滌尿道可懼弊害之實例略示二三焉

一、因由尿道分泌之膿逆押至尿道之奧端其徽菌侵睪丸忽起睪丸炎恐發腫痠痛發熱身感不能動之苦痛

二、患者之尿道潰爛故如錐刺之痛其上更注入藥物尤與一層之刺戟是以排出膿返較以前劇烈甚至出血尿

三、膠皮管及點滌器插入潰尿道尿道之血管突破出血震蕩之人亦有之

四、藥物若强注入尿道押入徽菌諸共膀胱內部起淋毒性膀胱炎膀胱加答兒等卒至不能恢復原狀之人亦屢不少

以上自家尿道洗滌有百害無一益效果微弱故請注意爲要

日本滿洲海外到處藥店皆有販賣

發售本舖 大阪市東區南久太郎町二丁目 竹村製劑所

大前門香烟

色香味三者俱佳
不愧爲烟中無上上品

上等人士
咸喜吸之

CD-287

北崗子貧民密集部落 竟起連燒廿家大火災

幸爲白晝未傷人畜亦誠危險事 該地又無水道設備實在是缺點

【大連】大連市西崗子北部之北崗子，多爲貧民勞工人等所住之部落，大半均爲板房，所以一經起火，即有連燒一片的危險，本年又當天氣乾燥，所以四月十一日下午四時五十分，在該北崗子二十番戶卞實金（三十九）處突如起火，當時西南風甚大，一時延燒二十三家，所幸時在白晝，人畜皆未被火燒傷，其起火之家，爲卞實金妻正在晚炊之時，因煙筒之不完善，以致漏火，皆屬板房，一時燃燒，又加之風勢甚大，雖經鄰人跑到北崗子派出所報告，轉報消防署，水車馳往，因該地無有水道，不能放水，故連二接三，將其附近的木板房的隣家，全行燒毀，被燒之各家計全燒者二十三家爲張德延、高老頭、李成財、張老婆、殷福臣、郭淸堂、鄭金鑑、譚緒、譚大名、王書賓、王敬此、房大海、申連軒、尹錫均、孫某、張明達、邢泉、崔衍敬、孔某、劉姓、郭姓、劉新章、及鄒王二姓等，此外尚有朱姓等三家，因消防隊撲救之力，致僅半燒而減，各被害數，爲不動產之損失五六百元，動產三四百元，合計一千一二百元，當消防人員等正在撲救時，因風過大，將大火星一再吹揚，竟致火星落在街北十六番地王家串店院中草梁上，有谷草五千餘斤，包米稭二千餘斤，一時又引起了大火，彼一方撲救方畢，又到這裏來撲救，雙方的火，約到六時許，方行救熄，王家店的損失，亦約一百餘元，在如此的木板房的部落，而無有水道的設備，一旦火起，無撲救的好法，實爲極不完善之處，倘該火災之發生，在深夜時間，再加上狂風怒號，又係木板之房屋，則難免不燒傷人命，又無水道之設備，不能即刻放水施救，更爲缺點，想小崗子警察署保安當局對於此點，亦定有相當之考慮，木板房屋本係無力的窮民所建，以物資的關係爲不可即時廢除者，但對於防火的宣傳以及火的豫防方法，並水道的施設等想亦不爲難事，警察署保安地面，於此必有一番愼重的考慮，即實施以妥當的設施，此亦爲北崗子一帶住民，深所期待者也

高等科練習生 合格者五十名

四月六日與八日，在奉天及旅順兩處警官練所，舉行高等科生口述試驗，合格者，於報名受驗一百零一名中，取錄五十名，預定於十五日午前十時，在旅順練習所，舉行正式入所式，玆將已合格者之姓名錄左

旅順 糸滿盛信、柳澤簡一、吉原繁、松原義兼、今上行志、中村一明、
大連 和泉忍、野田繁、水田圃照、大崗部長
小崗子 下田寅雄
沙河口 小瀨川巡查、山岡佐一、豐福傳
普蘭店 高木巡查、淸水部長、吉井巡查
貔子窩 千葉運三郎
瓦房店 柳田直行、久山巡查、大石佐、橋、石川幸之、浪越鷹一
營口 藤野忠義、川上秀夫、大川鐵一
鞍山 岡本秀雄
奉天 矢野照明、野島英夫、窪田忽一郎、高橋一明、諸黑川文夫、岡田治衛、
撫順 岡正夫、花崎四郎、菊地潔
鐵嶺 塗本益見、塔尾强、卜部猪作
四平街 西村美代治、西田德太郎
新京 坂本雄一、野上文晴、中山福夫、林知成、大濱善、高種田稔、大淵富重、泉哲夫、坂田菱

初等學校教職員之 更調近日發表

水源公學堂長業已有人 其他者尙有大批之更動

關東州初等學校教職員之更動，因爲種々關係，致遲々而發表，以是各方面一時甚有責言，所以學務當局對此等手續，亦傾注全力，急行辦理中，大約在三二日內，便可全部實行發令，在四月十一日，業已發令一部之教員補岩島隆玄，永山盛親爲關東州公學堂教諭，岩島隆玄命旅順公學堂勤務，永山盛親命大連秋月公學堂勤務，又近藤華子，命旅順第一高等小學校勤務，中根京子命大連光明台小學校勤務又神明高等書記中村辰之助命大連工業學校書記至於小學校訓導山口文（大連嶺前）、柳春枝（旅順第二）古淵（大連南山）山田勝代（大連常盤）增田喜代子（大連嶺前）入矢操（大連南山）野田文枝（同上）等均依願免本官，其他公學堂長之更調，大連土佐町公學堂長，任金州公學堂教務黨銘鷹氏任旅順附屬公學堂教務羽鳩尙恕氏任大連水源公學堂長，其他大連秋月公學堂長中田正藏氏調任旅順公學堂長，大連秋月町公學堂長則由金州署視學充之此外大連之各學堂各普通學堂教職員等，尙有大批的更動，在三二日內，即可以發表云

訪日之滿洲國武官 已乘輪船東渡

滿日官民多數到埠頭恭送

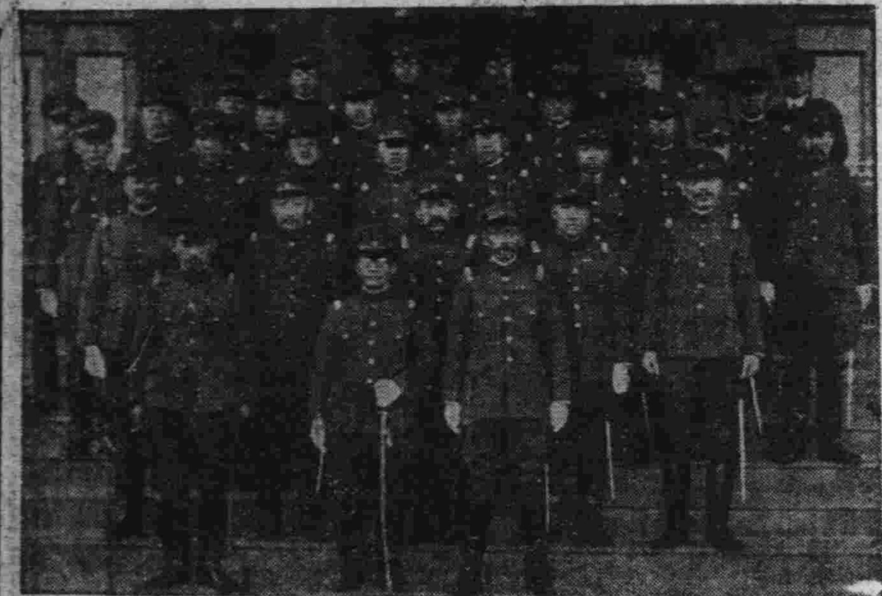

四月十一日晚亞細亞號大快車來連下榻於大和旅館赴日本視察之滿洲國武官一行，十二日上午九時赴旅順，視察戰跡，正午在偕行社，與田中旅順要塞司令官在旅順將校開午餐會歡談後，到重砲兵大隊視察當由北島隊長對於各種兵器作懇切的說明到下午五時始行返連，夜間在大連市浪速町散步，在大和旅館再宿一宵，即於昨十三日晨十時，於滿日武官關係者之歡送，乘吉林丸輪船離連就訪日之途次矣

（寫眞即滿洲國武官一行）

竹下長官赴新京

繼續巡視管內狀況之竹下關東州廳長官，於十一日於巡視貔子窩民政署管內之途中當夜由該地伴同和田廳務課長急遽的赴新京

水谷前民署長 十三日已離連

榮轉群馬縣學務部長之前大連民政署長水谷秀雄氏，乘於十三日出帆之吉林丸，帶同家眷東渡赴任，當時在大連滿日官民及民政署職員多數到埠頭相送

協和實校報名已截止 廿二日起開課

十五日舉行入學之考試 報名者已超過五百名乎

自四月四日起，開始募集新入學生的大連市立協和實業學校，由各公學堂所代受理之報名者均爲數甚多，業已於四月十一日截止報名，依各公學堂限制的極嚴，似對於程度睪欠者，不予推薦，故其報名額數，大約在五百人左右，然已定於十五日實施入學之考試，由五百名中選拔此百五十名之新入學的學生，四月二十日舉行入學式，二十二日即開始授課云

旅行協會主辦之 日本實業視察團

大連市聖德街五丁目日滿旅行協會主辦本報後援之下，招募日本產業視察團，業已開始報名，報名處在各地之日本國際觀光局，到五月五日截止，其出發之期等大畧之日程如下

△出發 五月十日由奉天
△歸還 六月三日到奉天
△日期 共到日本各地觀光二十五日
△費用 金一百四十五元，一切費用均包含在內
△旅途待遇 加入先收費用金十元，火車、輪船雖均爲三等，另設有特別席，至於各處遊覽迎送汽車，旅館俱依頭等招待，並伴有說明人

到日本參觀主要都市名勝，約有三十餘處，共宿十八宿，人數爲二十人起

上等（提琴）ヴァイオリン出賣 定價金百五拾圓 希望者電話（二）七六一二番接

眞是一塌糊塗官司 竟未傳訊事主

幸賴店主劉發誠實的供述 始得在大連地方法院昭雪

關於普蘭店警察署去年十一月逮捕强盜送大連地方法院竟被高橋判官，判斷以無罪，則以驚人之重罪，竟變成無罪，此中乃有蹂躪人權的事實暴露，該被告，劉永福及王世禮二人，始終否認，至於普蘭店署所附有之訊問狀，並非被害者金文吉（二十七歲）本人，乃其親兄金文祥之證言，被害者尙未一次被普蘭店署傳訊，於此更判明其奇怪的事實，法院乃即召喚被害者本人，而對該事實之左證更於實地對證檢查之結果被告兩不在犯行之當日，均宿泊瓦房店舊市街中央街州發小店內有確實之現塲不在證明，又有小店店簿及主人之證言據警察署之訊問書兩犯人在犯行當日並未宿泊於該店對此劉發對高橋判明之供述則謂『有巡捕到其店中如說有宿泊的事實，即將你扣押』等事實，所以對警察的訊問作虛僞的供述，並謂此言乃眞正之事實，由此在高橋法官明鑑之下，將已沉海底的寃枉得以昭雪，遂判無罪云

小崗子警署 檢查自行車

小崗子警察署，關於昭和十年度之自轉車票，業於四月十日，在該署院內開始發放新車票，同時並實施檢查車體有無破壞不堪應用者，以便取締之，並有大連民政署稅務係徵稅員，同時徵收自轉車稅，而免到民政署去納稅往返之不便，但該署管內所有之自轉車輛，計有六千七百餘輛，到十二日之三日間共有前往領票者千五百餘輛，玆爲屆期不去更換新車票者，警署特限定出截止日期到四月廿日爲止每日上午九時至下午三時止在此指定時間內，凡有自轉車者，宜急去領取，過期仍不前去領票，被警察署查出定即嚴罰云

竊得手槍無法隱匿 少年自投羅網

大連汽船失槍案眞像已明 事先告發人蒙警察署獎賞

四月十一日午后七時卅分，市內山縣通警察官派出所，有日本人少年，至該所報告謂『拾得手槍一枝』該所員一見，因九日濱町海岸繫留修理中之大連汽船濟通丸，一等運轉手青柳四郎之船室，被人竊取手槍一支，該所當即報告水上，大連兩署，當由兩署司法係員，馳至山縣通派出所取調結果，乃判明該伯朗林一號手槍，係青柳所有之物，該報告之少年，爲大連市龍田町一四三番地大連汽船見習工長瀨正秀十六歲，而水上署在此次報告前，曾有長瀨之隣家，大連實業學校二年生賀谷勝美一六歲之報告『長瀨最近有一枝手槍』正在搜查該少年之結果，該長瀨無法處分，乃報告派出所，自稱所拾之槍彈三十一粒，但其手槍覓隱匿於關東倉庫前庭球場側，再水上署因賀谷勝美少年可嘉，遂表彰贈金一封云

麗述孔劉煥彥 相偕赴滬視察

大連市監部通福順義銀號經理麗述孔氏，爲視察華南商情偕同西崗商會秘書劉煥彥氏於前日赴上海，並可便道到南京，視察畢，當於本月二十日前後返來云

滿鐵新入社員 已向部局配屬

滿鐵會社本年度新入社員，專門學校及大學畢業者之部局配屬，已決定大體如下 總務部十三名、計畫部十七名、經理部六名、鐵道部八十九名、商事部十七名、地方部四十七名、撫順炭礦四十五名、經濟調查會六名、北鮮鐵道管理局四名、鐵路總局百六十八名、鐵道建設局十九名、合計四百三十二名

廣播節目

四月十四日（星期日）
上午七時 無線電體操（日滿語）
上午七時三十分 氣象通報
上午十一時四十分 新聞
上午十一時五十分 講演滿洲之交通與北滿鐵道、滿鐵副總裁、八田嘉明（由大連向全日滿）
下午六時 新聞、告知事項
下午八時三十分 時報
下午八時三十一分 唱片
一、皮黃劇、捉放曹、唱余叔岩
二、評劇、空谷蘭、勸愛寶、唱、劉翠霞、三、皮黃劇三娘教子、唱梅蘭芳、四評劇、高成借嫂、唱李命順、喜彩春、五、相聲、說落夢、王二姐、演員大飯桶、傻小子
下午九時 新聞、告知事項 氣象通報

法院事項

△原告 孫之義 被告 鄭鴻賓 △起訴▽ 請求境界確認並損害賠償欵金二百十八元（四、十）

石本課長返新京

來連中之關東軍參謀第二課長石本大佐於十二日上午八時五十分列車來連，公畢即乘十三日晨九時亞細亞號大快車率同同課第三班長林少佐北行

大東公司社員在青島 又被官憲監禁

屢次發生問題前途堪憂慮 水上署將向華公安局抗議

中國官憲，對於入滿苦力，施行壓迫，曾屢次發生問題，雖經駐華之日本領事，一再對中國政府提出嚴重抗議，而中國官憲，仍未改變其從來態度，如由青島、威海衛之罘等處，乘船來滿之苦力若於事前經其發現，即行逮捕拘留，或科以罰金，據聞中國官憲此種壓迫，最近更形激化，如於本月九日夜，對在青島之大東公司社員，加以暴行監禁，事件發生後其成行頗堪重視，玆特將其事實經過誌之於下，青島大東公司日人社員井上某，與滿人社員李某，於九日夜在街市散步中，突遇該地公安局員數名，無故以暴力加諸大東公司之兩社員，當時更將滿人李某拉去，監禁於該公安局內，雖經大東公司提出嚴重抗議，要求釋放，該公安局當局，依然持强硬態度，且未有何等誠意的答復，青島大東公司，處於無奈，只得電請大連水上警察署，請爲處理，水上警察署接電後，豫定候十一日午後四時入港之第十六共同丸輪船抵大連後，調查關於此事之詳細情形後，再由泉田高等主任以下特務等協議後，或出斷乎之態度亦未可知

因受長官之指令 各警署均緊張

致死力逮捕三人幫的强盜

强搶星個浦汽車司機一案，其後沙河口警察署，乃開始激夜的戒嚴，而犯人仍杳無影響，於此事件愈入於五里霧中，所以十二日上午沙河口署鵜木司法主任，及各警察署司法主任，齊集於大連州廳刑事課，協議搜查之方針，而在十一日小崗子署捕捉之三名日本人嫌疑犯，因成立有完全不在現場的證明，亦祗得空喜歡而釋放，竟於十一日晚關東州廳以竹下長官之名向各警察署發出指令之電文此次之强盜事件，州內全警察署要一致努力結成警網，逮捕人犯於此則各警察署依州廳長官之指令，均早極緊張之形勢故自十二日晨起州內各警察署警網，對於『三人幫的强盜』均致死力大事搜查中

惠顧從速 勿失良機

本號兌妥華成全盤貨物 綢緞呢絨雜貨諸品豐富 犧牲大拍賣

定價低廉 絕無倫比

暫借舊地址 伊勢町六十番地

華成百貨店 電話(三)四五八九

千代田町 德生義謹啓

金銀首飾齊全 歡迎主顧參觀 送禮金銀器皿 特別減價供獻

大連西崗大龍街 麗華金店 電話三二五二四番

齒科 早川醫院 大連市西通九十三番地 電話三九七一番 (分院)金州市新市街

岐山醫院 醫師楊鳳鳴 本院小崗子千順街 電話三・一六五七 分病室富久町 電話三・一一〇八

產婆 通華語

廣告事件…… 電話三二二五五番

鴻泰皮鞄專門工廠 大連西崗得勝街(徐利興對門) 電話二九〇〇八番 製造批發

高級純血タンクレッド系 白色來克亨種雞 强健多產 初生雛及中雛豫約分讓 每月五回孵化 每六日出雛一回 訂購者須在十隻以上以至一千八百隻 大連市日吉町九 旭養鷄場 電話(三)一九九三

北平大仁堂 大連分莊 本堂分設連市以來一爲濟世活人二爲提倡營業精選經驗有效之丸散膏丹數百種純用珍貴藥品配製而成目錄造册函索即寄批發零售一律從廉 初一十五減價二成 西崗福德街二番

招租 大連市惠比須町二〇八 春記賬房 電話三一二六一七番

新添 鴨叉燒肉廣告 啓者敝號爲發展營業起見新由北平聘來名師專燒天津肥鴨五香小鷄燒肉等無不精美適口其他菜蔬亦加意烹調諸君欲飽口福盍興乎來 大連市平和街廿九番地一六 杏樂春謹啓

運轉手招用廣告 本公司急用自動車運轉手一名如有願就者請至下列地址面談可也 大連市山縣通一九六番地 英商卜內門洋碱有限公司啓

緊要啓事 茲因敝號自陽曆一月卅一號宣佈歇業後房產契約以及錢財等物均歸商會查辦對於連庄之櫃員均已携來煙交代賬目今祈大連境內之債主迅速來煙親對賬碼限壹星期爲止以後若有外錯對於敝連庄之櫃員概無關係特此聲明 煙台 公和隆連庄啓

數齋記號 調帶五金莊 電話三一五〇二番

聘任大內成美辯護士爲常年法律顧問啓事 啓者鄙人聘任大內成美辯護士爲常年法律顧問凡鄙人身體名譽及所有大連營口財產並對內對外交涉事宜如有侵害者該辯護士當依法盡保護之責恐未週知特此聲明 大連市東鄉町十一番地 電話二五五七七番 建成興 蕭潛剛謹啓

本辯護士受任建成興蕭潛剛君常年法律顧問啓事 啓者本辯護士受任爲蕭潛剛君常年法律顧問凡該君身體名譽及所有大連營口財產並對內對外交涉事宜如有侵害者本顧問均盡依法保障之責恐未週知特此聲明 大連市伏見町五十四番地 電話三三九六九番 大內成美法律事務所謹啓

小野田洋灰公司製造 龍牌洋灰 總經理處 平井洋行 大連市浪速町三番地 電話(長)二八八三〇番

經濟

特產餅豆油糧俱堅挺
鈔票晨强晚復落
大條倫敦續漲紐約孟買亦繼昇
滙兌日美中美俱下跌標金急跌

大條 據本報十二日上海專電、倫敦大條銀市情、期現仍然齊昇漲、紐約孟買亦續騰、查倫敦期市漲爲二十九辨士十六分十一、現市漲爲二十九辨士十六分十一、紐約昇爲六十五仙四分三、孟買昇爲七十一盧比

滙兌 海外滙兌市情、日美縮、中美亦大落、日美縮六仙、爲廿八弗卅六仙、中美大落卅八仙、爲卅八弗五十仙整、英美跌八分、一爲四弗八十四仙四分一、日英爲一先令二辨士六十四分五、中英爲一先令七辨士四分一、美英爲四弗八十四仙八分、三法英爲七十三弗郎四十生丁云

標金 上海十二日電、美國銀政策愈强硬化、則中國銀對策之實現性愈顯明、昨今以來、海外銀價步步暴漲、當地始終警戒不肯深追者乃恐國府有所策動也、今朝一般以爲極者必反、銀塊或將反動、下然平衡稅亦必提高、標金開後遲々不下、迨至平衡稅發表不動、中央續出六月先令、空戶乘機四起、金價由大價落下十元、低處有沙森氏不時買進先令、以及大通銀行今日向美運送白銀、當此人心萍浮、毫無定見之際、多疑此爲國府禁止白銀出口之前提、由期買風俄然大作、市價扶搖直上、一再暴騰云

錢鈔 大連錢鈔市場、十二日開行、鈔票轉於活潑中而趨昇騰、查現市開價爲一百卅四圓二角、大價爲一百卅四圓九角、妥一百五十萬圓、近期開價爲一百卅四圓三角五、遠期開價爲一百卅四圓零五分、再兌換行市、金票兌小洋、爲九四九五、鈔票兌小洋、爲五五六〇、大洋兌鈔票一二、爲一一六〇〇云、又十二日鈔票後塲市情、以國府爲作美國之再行提高銀價之對策、有再禁止銀輸出說之情報、一方因見海外銀塊連日暴漲、各懷以恐有反跌之懸念、上海標金、急轉直下、則大連鈔票市情、較之前塲、亦復轉跌、查現市開價爲一百卅二圓八角、大價爲一百卅三圓七角五分、妥五十萬圓、遠期開價爲一百卅二圓七角五分、妥三百廿三萬圓、再金票兌小洋、爲九三六〇、鈔票兌小洋、爲一二四八〇、大洋兌鈔票爲一一六六五云

特產 大連特產市場、十二日開行、豆市以鈔票急落日商進買、豆價逐呈强、豆餅、因油坊帮進買而呈强穩、豆油、亦因油坊帮回買而示堅挺、高粱、有華南帮買風甚旺、故亦呈示昂騰、大豆現市妥數、日清二十車、豐年二十車、三井二十車、油坊帮四百四十車、總觀特產全湯各品、皆因國民政府、有禁止銀輸出說之情報、大連鈔票急跌而齊返呈堅强、市情頗呈盛況云

中銀紙幣發行額

新京訊、中銀於三月三十一日起至四月六日止之貨幣發行額、爲一六四、四七一、九三〇圓九八、紙幣一四四、二八七、一二九圓五五、準備、六四、〇〇一三、九九、五五五、保證、八〇、二八五、七三〇、〇〇〇、紙幣、二〇一八四八〇一四三

金業交易所業績

上海電、金業取引所之標金交易額如左
計 一七、三〇四條
賣方六一店 買方三八店

大連港三月中
輸入貨物激增
竟突破三百萬公噸

大連埠頭事務所輸入係調查大連港三月中之輸入總噸數爲二七四、三九二公噸、比二月五八、五二二公噸增加二成七分强、比較前年三月五八、九一〇公噸、增加二成七分强、當此冬去春來、全滿一帶一陽來復之時、事業界之活躍、與北鐵之接收、日人發展之範圍、於日擴大之同時、建築材料、並日常用品等、亦大呈活氣、輸入堅實之步調、埠頭殷賑已見極度的復元、本年度累計實達三〇三一、五八〇公噸、將可突破年來所宿望之三百萬公噸、大可發揮輸入港之聲價、對於主要貨物、與前月相對比、麥粉、綿系布、煙草、曹達、陶器、及柑橘、各有多少之減少、他方鐵及鋼製品、石油、輕油、洋灰、肥料及雜貨、均各多量之增加、與前年三月相對比、麻袋、木材、洋灰、煉瓦、曹達灰等雖有幾分之減少、而一般貨物之增加、與鐵及鋼製品、麥粉、煤油、輕油、米、及雜貨、亦有相當之增加、其主要貨物中、觀察其輸出地、鐵及鋼製品、日本有五四、八一〇公噸、德國有七、九八八公噸、英國有一、七二九公噸、北美國有五、〇一五公噸、麥粉日本一五、七四七公噸、澳洲一七、一八二公噸、米、朝鮮六二三公噸、香港、上海一、六五二公噸、蘭貢一、九六九公噸、西貢一八二七公噸、其他四八九公噸、煤油輕油類、日本三、〇三五公噸、北美國六、三八二公噸、南洋方面三、五四〇公噸、木材、內地木材七、〇一二六公噸、松木桿子類五、九六〇公噸、日本木材四、九四七公噸、桿子五、九六〇公噸、加奈陀木材一、六九七公噸、北美國木材四八七公噸

美國之銀政策
攪亂中國財界
施肇基公使質問美總統
國府極感謝日報之報道

上海電、三菱銀行上海支店長吉田政治氏、關於美國之銀政策、曾行指摘係違反倫敦銀協定之本旨、一時與上海財界金融界方面以非常的反響、以是對於美國之銀政策、再加檢討之機運、愈漸濃厚矣、據業方所得可靠之情報謂、財政部長孔祥熙、宋子文等政府財界之要人、對由日本大阪日日新聞所暴露美國之暴舉、示以感謝的態度、國民政府曾通令駐美公使施肇基特對於違反倫敦銀協定之事實、宜出以强硬的要求緩和銀政策、傳已與美國政府當局、開始質問交涉

施肇基氏、曾於五日攻擊羅大統領之銀政策、惟因此間中國經濟界、將再陷以如何混亂之地步、基於實情上雖向美國訴請其事實、而國民政府必須將從來之態度、再進一步的、對美國之銀政策、出以强行的進攻、於此意圖之下、即對金融之統制、經濟之建設、恐有根本推翻之危懼、關於對美國政府當局之積極的買收白銀之考慮迫於緊急已顯然可見矣

又曾來華之美國產業視察團、亦以爲彼受銀政策之中國經濟全般普及以深刻之打擊、又於五日所開之全美銀協會大會、即所謂銀同盟一派、迄至現在、尙加解釋銀屬政策

奉天外國商舖
廢業者竟益多

奉天訊、奉天外商多爲專辦毛皮類之關係、現在實項呈季節的減退、閑散無事、資金融通拮据、結局則倒產休業者有續出之狀態、俄商自北鐵讓渡以來、顧客激減、極陷於全滅的悲慘、一方開業二家、辦理春向之商品、惟資本極微、再三月中新開業及倒產廢業者如次

▲倒產者 結利洋行米系俄商、毛皮直輸出入附屬地莫斯克商店、化白系俄商細毛皮、皮革、俄雜品商埠地着物商會白系俄商、洋服、帽子、羅紗、附地

▲開業者 百福洋行、德商、綿毛織物、附屬地 亞洲洋行、印度商、印度網子、緞子、附屬地

奉天所指定
煤油販賣人
計共四十四家

奉天訊、曾釀成幾多問題之滿洲國煤油專賣法、已於十日起實施矣、歸由以三十萬圓在奉天設立之煤油總批發公司之手、轉給指定之批發人販賣、而在奉天之指定批發人數、已有四十四處云

商情 本埠特產

(十二日前場)

▲大豆(百斤鈔票價)

月	開盤	收盤
裝	四、九一	四、九六
四月	四、九二	四、九五
五月	五、〇〇	五、〇六
六月	五、〇五	五、〇八
七月	五、一三	五、一四
八月	五、一六	五、一八

▲豆餅(一片鈔票價)

月	開盤	收盤
現貨	一、四六〇	一、四六〇
四月	一、四六〇	一、四六三
五月	一、四七五	一、四八〇
六月	一、五〇〇	一、五〇五
七月	一、五一〇	一、五一〇

▲豆油(一箱鈔票價)

月	開盤	收盤
現貨	—	—
四月	一五、〇〇	一五、〇〇
五月	一五、〇五	一五、〇〇
六月	一五、一五	一五、一五
七月	一五、二五	一五、二〇
八月	—	—

▲高粱(百斤鈔票價)

月	開盤	收盤
現貨	四、〇三	四、〇四
四月	四、〇八	四、一〇
五月	四、一三	四、一五
六月	四、一六	四、二〇
七月	四、一九	四、二四
八月	四、二〇	四、二三

(十二日後場)

▲大豆(百斤鈔票價)

月	開盤	收盤
裝	四、九八	四、九六
四月	四、九五	四、九五
五月	五、〇三	五、〇三
六月	五、〇六	五、一〇
七月	五、一五	五、一六
八月	五、二一	五、二〇

▲豆餅(一片鈔票價)

月	開盤	收盤
現貨	一、四七五	一、四九五
四月	—	—
五月	一、四九五	一、四九五
六月	一、五二〇	一、五二〇
七月	一、五一〇	一、五二〇
八月	—	—

▲豆油(一箱鈔票價)

月	開盤	收盤
現貨	—	—
四月	—	—
五月	—	—
六月	—	—
七月	—	—

▲高粱(百斤鈔票價)

月	開盤	收盤
現貨	—	—
四月	四、二一	[illegible]
五月	四、二七	四、一四
六月	四、三一	四、一九
七月	四、三五	四、三三

本埠錢鈔

(十二日前場) ▲大連鈔票

現貨	一三四、二〇	一三三、二〇
高	一三四、九〇	一三三、〇〇
成交額		一五〇萬
近期	一三四、三五	一三三、〇〇
高	一三四、九五	一三三、九〇
成交額		萬
遠期	一三四、〇五	一三三、七〇
高	一三四、六〇	一三三、九〇
成交額		萬

時	鈔兌金	鈔兌洋	金兌洋
十時	一二四、三〇	一三七、四〇	—
十一時	—	一三七、二〇	九四九五
十二時	—	一三五、六〇	—

(十二日後場) ▲大連鈔票

現貨	一三三、八〇	一三三、一五
高	一三三、七五	一三三、七五
成交額		五〇萬
近期	—	—
高	—	—
遠期	一三三、七五	一三三、九〇
高	一三三、五〇	一三三、七〇
成交額		三二三萬

時	鈔兌金	鈔兌洋	金兌洋
二時	一三三、一〇	一三四、七〇	九三七〇〇
三時	一三三、五〇	一三四、八〇	九三六〇〇

電報滙兌

(十二日)

倫敦銀塊	二九辨士十六分一二
同期市	二九辨士十六分一三
紐約銀塊	六五仙四分三
孟買銀塊	七一留比〇分〇
英美滙兌	四八四仙四分三
日美滙兌	二八弗三六
中美滙兌	三八弗五〇
日英滙兌	一志二片六四分五
中英滙兌	一志七片四分一
美英滙兌	四八四仙八分三
法英滙兌	七三法郎四〇

美棉

月	
現貨	一一仙九〇
五月	一一仙五六
七月	一一仙六六
十月	一一仙二六
十二月	一一仙三五
一月	一一仙三八
三月	一一仙四六

▲印度棉花

奔哥爾	一三五盧比
三平布	一三四盧比
奧錫拉	一三五盧比

▲神戶日美

	賣	買
開盤	二八弗八分三	二八弗二分一
收盤	—弗—分	—弗—分

▲神戶日英

	賣	買
開盤	一志二片六分一	一志二片八分一

商品市場

(十二日前場)

▲大阪三品(綿絲布一梱金票價)

限	前場開盤	後場收盤
四月	二〇〇、七〇	二〇〇、四〇
五月	二〇一、八〇	二〇一、一〇
六月	二〇三、八〇	二〇二、四〇
七月	二〇三、九〇	二〇三、三〇
八月	二〇四、〇〇	二〇三、六〇
九月	二〇三、七〇	二〇三、三〇
十月	二〇三、三〇	二〇三、一〇

▲大阪棉花

	現貨	定期
開盤	六三、〇〇	六二、八〇
收盤	六二、八〇	六二、七〇

▲大阪期米(一石)

	現	中	期
開盤	二九、五六	二九、七〇	二九、八七
收盤	二九、六一	二九、八一	二九、九二

▲東京期米(一石)

	現	中	期
開盤	二九、五一	二九、七四	二九、八二
收盤	二九、六〇	二九、八一	二九、九三

▲仁川期米(一石)

	現	中	期
開盤	二七、二〇	二七、三九	二七、六七
收盤	二七、三七	二七、五〇	二七、七〇

▲神戶豆餅

月	開盤	收盤
四月	—	—
五月	四、四七	四、四六
六月	四、五三	四、五二
七月	—	—
八月	—	—

(十二日後場)

▲大阪三品(綿絲布一梱金票價)

限	前場開盤	後場收盤
四月	二〇〇、〇〇	二〇〇、五〇
五月	二〇一、五〇	二〇〇、九〇
六月	二〇二、〇〇	二〇二、六〇
七月	二〇三、一〇	二〇三、五〇
八月	二〇三、九〇	二〇三、三〇
九月	二〇四、〇〇	二〇二、八〇
十月	二〇三、九〇	二〇二、三〇

▲大阪棉花

	現貨	定期
開盤	六二、九五	六二、五五
收盤	六二、八〇	六二、三〇

▲大阪期米(一石)

	現	中	期
開盤	二九、六二	二九、八八	二九、九〇
收盤	二九、六一	二九、七九	二九、八四

▲東京期米(一石)

	現	中	期
開盤	二九、六二	二九、八七	二九、九七
收盤	二九、七〇	二九、九〇	[illegible]

上海(十二日)

▲匯豐掛牌 一七三元七角

英匯	一先令七辨士三五〇
美匯	三八弗八七五

▲上海標金

開盤	八四六元八角
最高	八六六元五角
最低	八四三元九角
收盤	八六〇元〇角

▲上海滙兌

	賣	買
東匯	一三二元五〇〇	一三三元二五〇
英匯	一先令八辨士六二五	一先令六辨士七五〇
美匯	三七弗六七五	三七弗八二五

北地行市

(十二日前場)

▲仁川期米(一石) 二九、九七

	現	中	期
開盤	—	二七、[illegible]	二七、六九
收盤	—	二七、二〇	二七、五四

▲奉天奉票兌金票 —

▲奉天鈔票兌國幣

現貨	一三三、三〇 / 一三三、四〇
期	一三三、四〇 / 一三三、九〇

▲奉天國幣兌金票

現貨	一一〇、〇〇 / 一〇九、三〇
期	一三三、九〇

▲奉天金票兌國幣

期	九一、四〇 / 九一、二〇
現	九一、七〇

▲哈爾濱國幣兌金票

現貨	一〇九、五五 / 一〇九、五五
期限	一〇九、四五 / 一〇九、三五

▲開原國幣兌金票

現貨	一〇九、三五 / 一〇九、二〇
期	一〇九、七〇 / 一〇九、七〇

▲新京國幣兌金票 一〇九、七〇 / 一〇九、七〇

▲公主嶺國幣兌金票 一〇九、八〇 / 一〇九、八〇

▲安東國幣兌金票 —

▲哈爾濱小麥(一甫特國幣價)

月	
四月	一、四九〇〇
五月	一、五二〇〇
六月	一、五一〇〇

▲新京大豆

月		
四月	四、二六	四、二八
五月	四、四二	四、四五
六月	四、四八	四、五二

▲新京高粱

月		
四月	三、五一	三、五二
五月	三、五六	三、五六
六月	三、六三	三、六四

(十二日後場)

▲奉天奉票兌金票 —

▲奉天鈔票兌國幣

現貨	一三三、七〇
期	一三三、八〇

▲奉天國幣兌金票 一三三、一〇 / 一〇九、五〇

▲奉天金票兌國幣

現	九一、六五
期	九一、八〇

▲安東國幣兌金票 一二九、一〇

▲新京國幣兌金票 一〇九、四〇

▲公主嶺國幣兌金票 —

▲哈爾濱國幣對金票 一〇九、五五

▲哈爾濱大豆(一甫特國幣價) 一、一五〇〇

▲哈爾濱小麥(一甫特國幣價)

月	
四月	一、二一〇〇
五月	一、五〇五
六月	一、五四〇〇

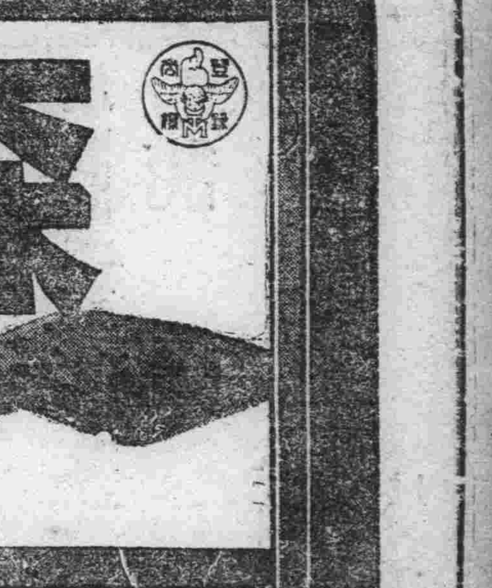

行軍途中感冒咳嗽 由韋廉士吸入止咳片治愈

福建上杭廟前鎮陸軍八十三師二四七旅九四團少校隊長李德光君來書云「本年敝軍開往某處時、鄙人感寒、咳嗽頗劇、含用韋廉士吸入止咳片後、旋即傷風痊愈、身體復原矣」凡呼吸器官柔弱者、不論其在塵埃飛揚之處、或空氣閉塞之戶內、或寒凍潮濕之戶外、都易感冒傷風咳嗽、[illegible] 惟不論何處、有韋廉士吸入止咳片、均可保障迅捷之治療、但含此片於口中緩緩溶化、其所化之藥、有滅菌治療之氣、體週循 [illegible] 氣管而至於肺、止喉癢 [illegible] 不殺病菌及病源所在之氣管 [illegible] 處也

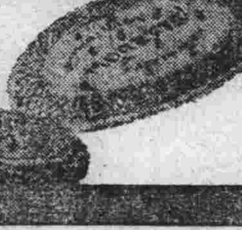

韋廉士吸入止咳片統治咳嗽傷風喉痛以及其他喉胸各疾、各藥房均有出售、或向上海江西路四五號韋廉士醫生藥局函購、每瓶七角五分、郵力不取

商部註冊 靈芝商標 天津

馮氏斷癮救苦金丹

中央衛生試驗所化驗 全國禁煙委員會張主席題贈(除惡務盡)

天津特別市展覽會得特獎(一百分) 衛生局化驗註冊▲社會局出示保護 ▲直隸省長傳諭嘉獎▲山西省署核准備案▲天津警廳化驗註冊太原警處出示保護▲漢口警處核准備案▲海關化驗通行無阻▲江西省政府化驗▲湖南禁煙會化驗▲全國鐵路及山東國展覽會得優等獎▲上海商會給證獎勵 [illegible] 行海內六十八年本堂自清同治七年設立此丹專戒鴉片嗎啡 [illegible]

天津 天祥市場 峻芝堂 (西馬路大街)

△招請外埠經理處 請向天津總號函索簡章

哈爾濱道外正陽六道街口亨得利內柯爾登洋行經理

奉天總經理 大軍署街 震泰報館 中電話四二一七

外埠函購須附郵票一百四十六分 北東各大藥房大商店願分銷者請與天津總號通函磋商可也

感謝孟天成院長

鄙人久患鼠瘡苦楚異常幸經孟天成院長暨日神副院長爲之割治焮電服藥不數日竟行霍然痊愈感激之餘無以爲報特此鳴謝

大連市常盤町六四 楊蕙清啓

五淋新藥發賣
一盒得利格諾賓 (Doigon obn)

班劑爲大阪醫科大學醫學士福原正義先生所創製爲慢性急性五淋之新藥一經服用確能立奏效果

五日分 金一元五角
十日分 金二元三

總發賣元 日本橋藥局 大連市信濃町四十四番地 電話(二)八三六二 振替大連四四九七

大連汽船出帆

船名	航路	日期
▲奉天丸	●開往青島上海	四月十五日
▲大連丸		四月二十日
▲奉天丸		四月廿三日
▲天潮丸	●開往天津(塘沽)	四月十三日
▲天津丸		四月十五日
▲長平丸		四月十七日
▲天潮丸	●開往安東	四月十八日
▲龍平丸	●開往龍口	四月十五日
▲龍平丸	●開往營口	四月十二日
▲山西丸	●開往基隆高雄	四月十七日
▲河北丸		四月廿二日
▲山東丸	●開往敦賀新潟伏木	四月十三日
▲山西丸		四月廿三日
▲河南丸		四月十七日
▲河北丸		四月廿八日
▲遼河丸	●開往芝罘元山清津雄基	四月廿二日
▲龍平丸	●開往壺蘆島	四月十八日

專屬貨客經理店 永和商會 澤山兄弟公司 敷島町 臺灣航路 大連伊勢町 乘船切符發賣所 ジャパンツーリストビューロ

阿波共同汽船出帆(大連)

船名	航路	日期
▲十六共同丸	●開往芝罘威海衛青島	四月十三日
▲卅六共同丸	●開往芝罘威海衛仁川	四月十七日
▲長山丸	●開往天津	四月十六日
▲長山丸	●開往仁川鎮南浦	四月廿一日
▲十八共同丸	●開往芝罘	四月十五日

大阪商船出帆

船名	航路	日期
▲吉林丸	●開往門司神戶大阪	四月十三日
▲扶桑丸		四月十五日
▲西亞得爾丸		四月十六日
▲烏拉爾丸		四月十七日
▲熱河丸		四月十九日
▲貝加爾丸		四月二十日
▲烏斯利丸		四月廿二日
▲亞米利加丸		四月廿三日
▲中華丸	●開往上海福州基隆高雄	四月十七日
▲大華丸		四月廿八日
▲大華丸	●開往天津	四月廿二日
▲朝熊丸		五月一日
▲朝熊丸	●開往橫濱	四月十三日
▲日東丸		四月二十日
▲大華丸		五月六日
▲中華丸	●開往上海福洲基隆高雄	四月二十日
▲大華丸		五月一日

日清汽船出帆(大連)

船名	航路	日期
▲蘆山丸	●開往青島上海	四月十三日
▲唐山丸		四月二十日
▲華山丸		四月廿九日
▲嵩山丸		五月八日

政記輪船出帆

船名	航路	日期
▲廣利號	●開往安東	四月十三日
▲宏利號		四月十五日
▲順利號	●開往上海	四月十三日
▲永利號	●開往芝罘	四月十三日
▲有利號	●開往龍口	四月十三日
▲增利號		四月十三日
▲英利號	●開往芝青港廣	四月十六日
▲公利號	●開往威海衛	四月十五日

惠通行出帆

船名	航路	日期
▲神祐號	●開往安東	四月十三日
▲照國丸	●開往門、宇、尾、今、	四月三十日
▲利通號	●開往仁、芝、威	四月十四日
▲昌平丸	●開往芝罘	四月十四日

大正十一年七月二十四日第三種郵便物認可　郵政特准掛號立券報紙
康德二年四月十四日　THE MAN CHOU PAO　星期日　№4407　（第二張）（一）

滿洲報

（本報價目）每月一圓四角　六個月七圓　全年十五圓　郵費先惠　郵票不收（外國除中國日本滿洲加郵費）（廣告刊資）一行十二字起碼一日每行一圓特別地位加倍長期另議　以上俱以現大洋爲本位但朝鮮日本內地即以日本金幣爲本位
發行所　滿洲報社　大連市常盤町二十九番地　電話
發行人　王平山　印刷人　金華吾
THE MAN CHOU PAO 29-31 Tokiwacho Dairen, Manchoukuo.
昭和十年四月十四日

對因建國受傷日將士 溫諭慰謝歷一小時許
御駕臨幸東京第一衛戍病院 陸相以次恭迎軍醫奏對種切

皇帝陛下十三日午前十時三十分、御幸東京第一衛戍病院、對因滿洲建國而遭傷與因日夜從事警備積勞成病之勇士懇切慰問並賜以御言、前後歷一小時許
斯日、浴此光寵之衛戍病院掃除清淨、院內繁櫻、於美麗春光中、已經放苞、林陸相、小川醫務局長、名和醫事課長、柳川第一師團長、寺師第一師團軍醫部長、田邊病院長、富永庶務主任、同診療主任暨其他諸員咸於定刻前整列於大門左側之奉迎位置、恭候汽車鹵簿蒞臨、午前十時三十分、皇帝陛下於諸員奉迎裏御駕幸衛戍病院、當時即由田邊病院長恭導於前、移玉趾於樓上貴賓室、賜謁林陸相、柳川師團長、小泉醫務局長寺師軍醫部長及田邊病院長等、然後、於賜謁諸官侍立之下、垂聽病院長上奏關於滿洲事變迄還患者狀況、約歷十分鐘、次經富永庶務主任在前先導、田邊病院長侍候、移玉趾於樓上收容戰病患者之內科東病室、因病室輕重凡從病床上能起身正坐與因高熱不得擡頭之輕重病者、在彼等面上、莫不浮感激之色、在病床上置有病床日誌、體溫表與傷病名卡片圖譜等、聖上對此皆加以注意、殷勤慰問並賜以感謝御言、全體傷病兵、恐懼感激殊深、旋移玉趾於三樓外科病室、及將校病室、對戰傷患者、賜以同樣御問之辭、次御覽陳列於三樓走廊上中央台覽品陳列場之假眼、假脚、及補助器等、垂聽松田三等軍醫正、及三好三等軍醫正說明、拜察聖上感興良深、然後在貴賓室稍憩、同十一時三十分自病院大門前啓駕還幸（國通十三日東京電）

御駕入殿向聖像行禮 並參拜顏曾思孟木主
十三日臨幸湯島聖堂經過 關係人員皆先到肅立迎候

聖駕滯東京已經八日、皇帝陛下於日本舉國騰歡中、聯日或訪問、或參拜、或親臨奉迎式等、車駕至形紛忙、聖上於十二日略事休養、精神彌佳、十三日更驅駕復興之湯島聖堂、參拜大成至聖先師孔夫子聖像、並御幸牛込若松町陸軍第一衛戍病院親近病床、慰問前參加滿洲國內戰爭、不幸負傷而送歸日本內地之名譽傷病將士、對諸勇士之辛苦、且稿賞有加以聖清御裔之皇帝陛下、參拜聖堂、孔子之靈、將亦感懷、斯日淩晨、豪莊之復興聖堂境內共有隨員、公使館員、及斯文會員等三百餘名整列於石疊之參道兩側、鵠立恭候聖駕賁臨
午前九時半既過、松田文相斯文會長德川家達公爵在高門前恭候、皇帝陛下午前十時自行在啓駕、於沈宮內府大臣以次隨員、接伴員扈從之下、當十時七分於諸員奉迎裏駕到聖堂、經德川會長前導、通過斯文會館講堂右當大正十二年大地震而免災禍之入德門、以災水淨手後拾廿餘石級登杏壇門、入大成殿、向正面中央神龕中安置之孔夫子尊像（此尊像像明碩儒朱舜水攜至日本者、向爲大內珍品、此次特蒙賁下者）進香、然後恭行拜禮並向安置於聖像兩側之顏子、曾子、子思子、孟子等木主致禮、參拜於是告終、皇帝陛下退出、約十分鐘後、同十時廿分、自聖堂啓輦、驅駕第一衛戍病院（東京電）

聖意尚以訪日爲遲 關懷經濟提攜
於十三日召見日本銀行家 各大臣及軍事領袖亦晉見

皇帝陛下對於御駕抵日以來、日本皇室之御歡待及國民熱誠之奉迎、特將感謝及感激之意記入日記中、並對側近者、吐露御意謂
朕雖再三研究日本、但對此信義篤厚之日本、何來訪之遲也
等語、表示訪日之遲延、如斯皇帝陛下對於此次之訪日如何欣快、依此數語、足可想見、又皇帝與御接伴之秩父宮殿下之篤厚交誼、側近者莫不對之感激以至泣零者、如以前當在宮邸內苑共同遊賞內苑風景之際、一入內苑時聖上顧林出行走曰、『有如深山』拜察聖上感懷良深
御途中蒙秩父宮、同妃、高松宮、同妃四殿下御迎之皇之親睦情景也（國通十三日東京電）
皇帝陛下、關於強化滿日經濟、始終極爲關懷、故乘此次訪日機會、爲促進兩國之經濟提攜、十三日下午在離宮、特召致土方日銀、加藤鮮銀、結城興銀各總裁、兒玉正金總理等銀行家及其木大將以下陸海軍巨星、賜以特別拜謁（國通十三東京電）
滿洲國皇帝陛下、當十三日下午召見實業家前、於下午四時半特賜與高橋、廣田大角、林各大臣、軍事參議官、加藤寬治大將及外務主腦部等總員約二十名拜謁、作種々御會商、關此十二日午後已發表、一同對於皇上御匆忙中之召見、均感激不已云（國通十三日東京電）

御駕幸關西列車 及鹵簿之編成
十五日由東京啓輦

皇帝陛下訂于十五日離東京、驅駕關西地方旅行、當聖駕離京時、自東京車站迄京都車站之御乘專車並京阪地方之汽車鹵簿之編成、十二日已決定如左
△東京々都間御乘專車
一、機關車、二、御行李車三、行李車（鐵道省用）四、二三等車（隨員及接伴事務員）五、頭二等車（接伴員便乘鐵道省高等官同判任官）六、食堂車七、頭等車、八、頭等車（接伴員隨員）九、御食堂車（皇帝陛下用）十、專車
△京都奈良大阪神戶市內汽車鹵簿
（先驅警部或警視）御乘汽車（左右警部各一名乘三輪汽車警衛）汽車（後驅警部或警視）列外汽車（府縣警察部長）今上汽車（憲兵將校）以下數輛（宮內判任官滿洲國隨員）
又御乘專車於沿線之縣廳所在之橫濱靜岡、名古屋、岐阜、大津等地徐行、對於鵠立站台上之奉迎送者等、賜以御意（國通十三日東京電）

外陸海三相 主辦晚餐會

廣田、林、大角三大臣主辦慰勞扈從皇帝陛下每日頗形匆忙之隨員一行及公使館員之晚餐會、十三日下午六時半、在芝公園紅葉館舉行、又在十三日午前九時、滿洲俱樂部留學生、特在俱樂部庭中、舉行皇帝陛下訪日紀念籃球大會、爭奪丁公使贈送之大銀盃云（國通十三日東京電）

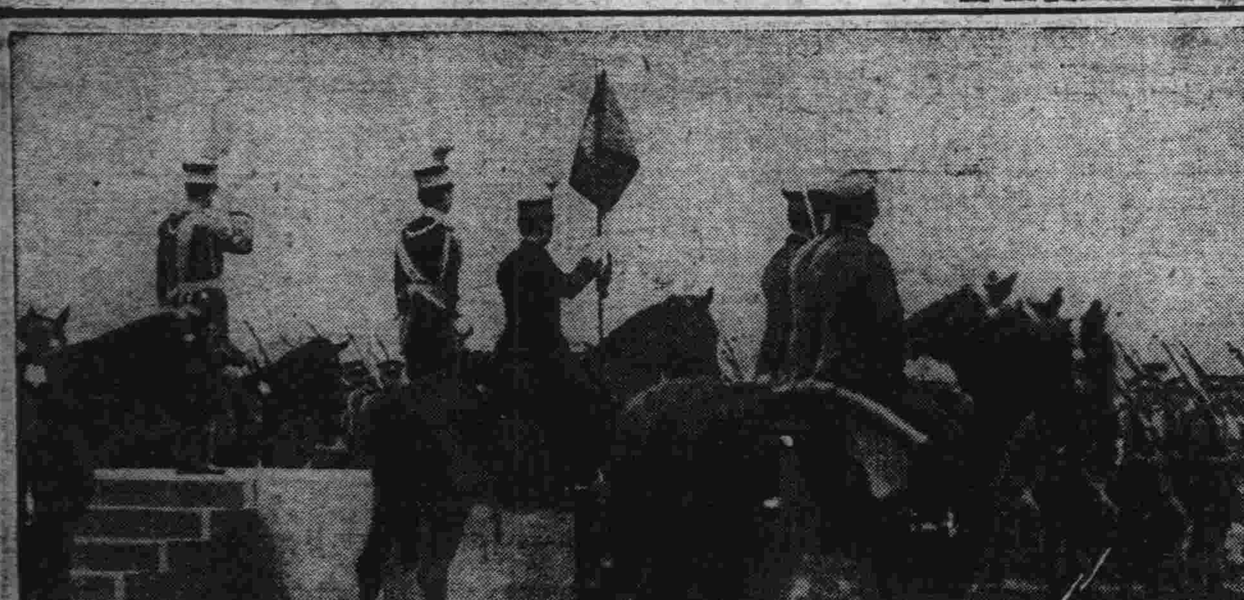

寫眞　爲大觀兵式中之分列式（右、日皇陛下　左、皇帝陛下）（國通）

中英借欵意見趨一致 具體案已電達英政府
貸欵總額二千萬鎊以三路收入擔保 英使俟回訓將再赴南京作最後規定

去年年底、南京政府經匯豐銀行、向英國請求貸與二千萬鎊之借欵交涉、因三月上旬英使賈德幹之晉京、乃有急速進展、最近双方意見且趨一致、據觀、英使賈德幹已擬就大要如左之具體案、電達本國政府
一、貸欵總額　二千萬鎊
二、償還期間　十年
三、擔保
以平漢津浦兩鐵路營業增收額及明年底完成之粵漢鐵路收入充之、並令滬市英系三大銀行──滙豐、大英、麥加利組成借欵團表面上採取私人借欵形式
聞英使俟本國政府回訓到來後、即將再度赴南京、作最後規定（十三日上海電）

宋子文忽轉向 與日要人繼續接洽

關于對華借欵問題、以英使賈德幹爲中心與英方作種種企劃之宋子文氏、向即被日爲反日分子之指導者、其行動頗爲各方注目、玆聞宋氏最近忽不斷求日方要人諒解日前更請求晤新駐華武官磯谷少將、以便交換種種之意見、宋氏之所以突如如此轉向者、據觀殆因向英美借欵無實現可能所致、又聞宋氏關於打開中國之金融難關方策、最近曾與三菱銀行上海分行行長吉田政治氏、前後晤談三次、交換重要意見、據謂、宋氏最近之財政計劃即係完全採用吉田氏之建議而成者（十二日東京電）

駐華日使昇格 屆時廣田外相亦擬訪華
於今秋軍縮會議前

廣田外相擬於適當時期將駐華公使昇格爲大使、而注視中國方面情勢、最近以華方着手取締排日運動等、中日關係有正常化形勢、故俟本月下旬有吉公使歸國而聆聽其報告中國各地之取締排日情勢後、即行決定時日開於今秋軍縮會議再開前、將其實現、彼時廣田外相本身亦擬訪問南京、與蔣介石、汪精衛等要人會談云（國通十三日東京電）

滿日蘇調停 委員會成立

依北鐵讓渡協定組織三國共同調停委員會、前以蘇方委員尚未決定、故未成立、玆聞蘇聯參事官已於十二日午後、赴日本外務省訪東鄉歐亞局長、通知蘇方委員姓名該委員會因告成立、並決定設置於東京、三方委員如左
滿　方
駐日財務官　伊藤　博
蘇　方
駐日大使館參事官　賴維特
同二等書記官　戴奇曼
日　方
通商局長　來栖三郎

對滿以康德十年爲期 將治外法權撤廢
日外務省舉行第二次委員會

關於滿洲國治外法權之撤廢問題、綜合日本關係當局意見、大致爲預定以八年後之康德十年爲期、將治外法權撤廢完竣、其間即本此目標依滿洲國方面之準備如何、依次撤廢課稅權民事裁判權及刑事裁判權（十三日東京電）
滿洲國治外法權撤廢委員會第二次會議、十二日正午外務省舉行、首由谷參事官在詳細說明當地情形
滿洲國方面、本年度預算中、亦曾編入七百萬圓、充廢除治外法權上必要設施及準備之用、並希望自明年度起實施課稅權（營業稅）之移讓、及於康德十年度前將一切治外法權廢除
各委員旋經交換意見、結果對下列各項意見一體已見一致
一、日本政府先自撤廢課稅權（先由附屬地外、再及於附屬地）着手、再漸次及於行政權、警察權、民事裁判權及刑事裁判權之撤廢
二、因此、希望滿方對方典編纂、裁判所、刑務所官吏及裁判官之養成、警察制度之整備上之必須條件從速完成準備
三、日方對以上準備、當極力與以便宜（國通十三日東京電）

矢田參議 抵滬談話

源號抵上海據談、余此行純以視察中國新事態爲目的、自離上海後、已歷六年、至於余之行動並無預定、擬留二三日、參觀新上海後、多購書籍攜帶歸還、但順便更擬視察華南方面（十三日上海電）
滿洲國參議矢田七太郎氏、十二日晨、乘招商局輪船開

滿日經濟會議構成 即將獲得成案
於來月下旬可簽字

關於滿日經濟會議之構成、經陸軍、外務兩省及其他關係當局、以現地案爲基礎、並徵求最近上京谷駐滿大使館參事官之意見、極力研究中、現在意見已趨一致、刻會於法制局、作成法文中、俟獲得成案、即辦理諮詢樞府之手續、料於來月下旬、即可簽字、又該委員會委員、將由滿日兩國各選任五名或六名云

專賣實施後 油價皆低廉

滿洲國政府從國防國策見地上、自十日以來、實施煤油專賣制、其後狀況、即以新京言之、瀝清油每箱當專賣前價九圓、今則跌落爲八圓燈油前爲八圓、今則爲七圓他如新京以外各地、每箱亦較從前或廉五角或廉一圓、並無比實施專賣前漲之地方一般消費者因受莫大便宜、咸爲之歡喜、當實施時、對既存經業者之利益亦曾加以充分考慮、故既存營業者方面亦無不平之聲、又各地販賣之既存油能供一個月或一個半月之需要、聞政府暫不從外油方面購買煤油云

共首朱德 死亡說
被捕匪供稱

率領共匪竄擾中國已有八年之朱德、據最近擒匪證實、確已死滅、據彼等聲稱、朱德數日前受傷、經初步治療後臥床上、由匪共舁之而行、但未幾傷重死亡、以旗蒙屍當彼等被捕時、猶未入殮、（十三日貴陽電）

張大臣檢閱 涖第三軍管區

爲檢閱第三管區、特任檢閱使之張軍政部大臣、於十二日午前七時二十分、在孫省長張司令官、鳥羽某團長以下多數官民出迎中抵齊、當入齊々哈爾旅館、其檢閱之日程如左
十三日午前、第三軍管區
十三日午后、憲兵隊
十四五兩日、第三教導隊
十六日、軍械被服兩支廠
十七日午前、預定檢閱昂昂溪後直赴哈爾濱

貼附屬地日郵票 竟皆被徵欠資
華方忽出此舉殊難索解

滿華通郵協定成立後、兩國郵務問題、已見完全解決、但近來由滿鐵附屬地寄往中國內地貼有日本郵票之郵件竟一律被徵欠資、頗使一般人感受不便、在協定前貼有日本郵票之郵件、並未徵欠資、而華方忽於協定成立之今日、出此種怪舉、其居心何在、殊令人難於索解、日本外交當局、雖曾指出此具體事實、再三喚起其注意、但迄無改正之意（十三日上海電）

蘇俄手段可重視 滿華邊境平靜
抵連之石本大佐車中談

關東軍司令部第二課長石本寅三大佐、搭十二日午前八時列車抵連、投宿於遼東旅館、在車中關於滿洲國邊境諸問題有如左之談話
所謂北鐵買收而與蘇維埃關係即告一段落者、誠爲不加思索之談也、蘇維埃方面、目下在加穆斯克以東至海參威一帶、正在急於趕造複線鐵路中、現已完成五成、並擬於本年中全部竣工、如果此鐵路構成時、遠東之輸送能力即可增大八成、是以蘇維埃政府除必要之部隊外、大部分之兵力俱歸還歐洲、對此遠東之防備、並未有不安之感、又自貝加爾湖直接至伯力、尼港之鐵路、蘇聯以售路得欵充爲整備交通機關及充實其一切設備之用、亦不能謂之無理、沿海洲之人口、不過二百萬人、而竟集中以二十萬大兵、因擬乘其交通機關完備機會、將其撤回歐俄、蘇俄撤兵之口實似爲擬與日本締結不可侵條約、此種巧妙手段如成功時、則確爲一不得了之事、外蒙方面以關於哈爾哈問題、亦曾與業已交換文書兩回、決定交涉委員晤面、決定交涉地、但正式之會議、尚未舉行、蓋因交通不便故也、與蘇維埃方面文書之往復須費十日間、即與我方之交通、亦須一週間是以進行交涉、非常困難、長城非武裝地帶近來大體平穩、先日曾有玉田附近之保安隊員約二百名、因感於改編之不安、乃由馬蘭峪來滿、要求歸順滿洲國、滿洲國方面比即拒絕之、除此事件外並無其他動靜、中國方面雖於最近一時高倡與滿日兩國親善之虛聲、但實際觀之、最近之中國報紙、仍不時有排日之論調云云

別邸已假處分
張學良之弟學曾在連之 看房老者又以吞租被拘審 沒收在州內頗含法的興味

看房老者齊鳳彩（六六）自稱管理人、吞據房租、以大連理警署司法係刑事事件、已被拘押審訊中、成爲問題之邸宅大連市楠町九十二番地前東北邊防軍司令官張學良之弟張學曾之別邸已由滿洲國政府向關東地方法院要求假處分業於四月一日以扣押保證金七千圓、執行假扣押、關此滿洲國政府、根據逆產處理法於昭和九年二月八日對於大連市楠町該別邸、曾決定以逆產沒收、嗣因在關東州內之財產、不得直接沒收、有經法律上手續必要之關係上、是以財政部大臣熙洽氏遂以新京大原律師爲代理人、以奉天南大門張學曾爲對手、向關東法院民事部、提起確認所有權及所有權移轉、手續之請求訴訟、一嚮即在紛爭中、此次滿洲國政府、因察悉看房老者、自稱管理人、欲私賣該邸宅、故爲防止其出賣及轉租、乃執行假處分之緊急對策、然而在州內之逆產、能否沒收、頗含法的興味、因之法院之訴訟進行、極可注目

今日本報出版三張半

圖章遺失聲明作廢
啓者敝號於康德元年五月廿一日在瀋陽中國銀行開有第二四三號何致堂擡頭定期存欵一摺壹扣又於同年十一月二十日開有第一百號代存天津中國銀行活期存欵何致堂擡頭收條壹紙在該行所留印鑑係方形何致堂印篆文印章茲因不愼遺失除向瀋陽中國銀行聲明掛失外即後無論落於何人之手概作無效特此登報聲明
何致堂謹啓

聲明滙票作廢
敝號於四月一日由農安滿洲中央銀行開滙新京滿洲中央總行照付第二百零一號滙票一張計國幣五百元於四月一日裝入本號信內送至郵局寄新迄今數日信與滙票未見郵來其必丟失今已其情在滿洲中央總行掛號出保領取日後此票勿論落在何人之手既作廢無效爲此登報通知
新京鐵道北同增利謹啓

聲明作廢
茲於民國二十年經中人王述先交到王雅亭貨價四百元之收條一紙欵已陸續付清收條迄未退回嗣後無論落於日滿鮮任何人手中概作無效特此聲明
鳳城縣街赫文博啓

擇於國歷五月一日夏歷三月廿九日爲長子王鳳閣與衣家印女士結婚禮堂設於德勝街聚英樓屆時奉請光臨是幸恕不另柬
召南　王樹堂敬啓
通訊處（綏寧地區司令部副官處　吉林河南街天合慶　敦化縣西門外王公館）

鳴謝太古太平公司賠償迅捷
啓者敝號於三月十一日忽遭回祿之災前櫃及東下屋內貨物完全焚燬幸事前曾向太平太古兩大公司投保火險國幣壹萬元（各伍千元）肇事後即承該兩公司通遼經理處朱耀萱邵秉鈞兩君報告公司旋蒙公司來員調查確實於三月二十日惠賜解決即按實際損失賠償國幣七千八百零叁元六角五分不折不扣異常迅速特此登報鳴謝
通遼福源厚絲房啓

緊要聲明各界注意
啓者鄙人素因精神耗弱不能處理家政已將所有財產委之長子熙純全數處理前經登報聲明並該產業已由熙純管理有年不幸前與鄙人脫離關係之婦人尚氏與其父尚級三於去冬乘鄙人精神不完備時設計投入家中假鄙人名義向熙純所管理之房地各戶強迫欵立字據鄙人知而商議鄙人亦恍悟始知尚氏父女所爲非是有干法紀正擬依法聲明之際該尚氏父女聞息於三月廿七日避罪潛逃無蹤併拐去金飾及狐皮襖等件除派人尋找外并登報聲明倘日後尚氏同尚級三有假鄙人名義在外欺詐任何事非鄙人嗣後尚氏人員概不負責恐遠親近友尚未週知特此登報聲明
馬林泉率子熙純謹啓

招募廣告　招聘辦事員
本堂茲當春末初夏之際爲擴張營業起見招聘辦事員及外交員各若干名並擬於各省市縣鎭設支店特約店販賣店代理店各一處凡有願從事本營業而商業上有經驗者可向本堂提出願書及函索一切規則即寄
資格　具有普通知識並須於商業上深有經驗手腕而信用豐富者
年齡　二十歲以上五十歲以下
待遇　月薪三十圓以上服務後照成績加薪
手續　本人親持詳細履歷書一份到本堂面談即可
報名截止　四月十八日『每日十時至午後三時止』

招募特約店販賣店代理店
宗旨　在各省市縣鎭各置一處擴張本堂製造之化粧品及殺虫藥之販路以應需要本堂商品者之便利
經理　各店均有主任一名經管該店之營業
主任　須合本堂規約之年齡和資格者
待遇　本堂發給之固定薪金外加有津貼
手續　函問本堂經理部即寄志願書契約書規約書各一份（但須附郵票一角三分）
截止　四月廿五日
奉天小西關大街路南三一號　電話三八六〇番
化粧品殺虫液製造廠白鳥堂

感謝營口肇泰水火保險公司賠欵迅速
敬啓者敝號於日前蚤夜失愼由後院造油屋內出火延及屋頂雖經日滿消防隊警察商會及各排甲到場極力撲救終因火勢過猛致將造油之正房五間後廂房五間房廿七間及院內青元四吨被焚燬幸事前已將房屋部廿七間在肇泰保險公司遼陽代理處保有國幣一萬二千五百元正青元合豆在保朝鮮海上保險會社保國幣六千七百元正係遼陽朝鮮銀行代理處當經肇泰代理處楊君雅軒親自到場查視該公司會社旋經立即轉報各該本公司勘驗屬實即刻如數賠償交付場保險公司及楊劉尤二君辦理手續敏速完善此足見該公司會社信用堅固及楊劉二君辦理手續之敏捷凡有產及貨物而未保火險者請速投保俾免受意外之損失可也特刊報端藉鳴謝忱並希周知
遼陽城內獅子胡同路北　慶源德油房周古元啓

英意對備忘錄不採共同責任
撤回責難德國決議案
西門發表德不同意參加東歐不可侵約
斯特萊薩會議之第二日

斯特萊薩會議第二日十二日、午後會議席上、西門外長發表德政府不同意參加東歐不可侵條約云（十三日斯特萊薩電）第二日午前斯特萊薩會議、討議法國提出國聯理事會之備忘錄、英意對此雖不採取共同責任、但表示諒解法國之申訴、相信關於該問題、殆已告一結束、因此決定撤回責難德政府單方廢棄凡爾賽和約之決議案、將另行緩和該決議案之詞句、於德國向國聯所提出備忘錄末尾附爲結論（十三日斯特萊薩電）

傅蘭亭總理談

英法意三國政府、已決意共同努力以打開歐洲時局、三國代表由此次會議可獲得完全諒解、當無疑問（十二日斯特萊薩電）

英法意代表一致主張 採共同政策打開危機
作一新佈置締一般和平條約

十一日午後之三國會議、主要時間均消費於拉伐爾外長對國聯備忘錄之說明、三國代表已一致主張爲打開歐洲危機、三國須採用共同政策萬勿各自任意行動、而致與共同政策乖離、因此、前此視爲悲觀之此次會議、空氣頗爲好轉、至此共同政策、據觀似含即提出於重加德波在內之第二次斯特萊薩會議亦可充分消化之性質、三國代表本此共同政策當可對歐洲政局作一新佈置、而促進一般和平條約之締結（十三日斯特萊薩電）

德舉國注視成行 態度極爲強硬
政府當局者特披瀝所信

關於決定可否容認德國重整軍備之斯特萊薩會議、德國現正舉國注視其成行、政府態度現極強硬、十二日德政府當局者披瀝德國確固之所信、發言如左

斯特萊薩英法意三國會議倘完全容認德國重整軍備、則德國已具有不參加今後所開任何會議之決心然該會議若容認德國重整軍備、德國關於該問題撤回其向國聯之申訴、且國聯對德亦予以同等之處理時則德國關於軍備之程度不惜進而允予討議云（十三日柏林電）

盡力謀合作 可獲得諒解
麥克唐納與傅蘭亭談話

英首相麥克唐納、於第一次會議畢後即返寓所大旅館據談

此次會議、當盡所有努力以舉英法意三國政府合作協調之實、至愛登掌璽大臣之訪問柏林、用意並非在告知德國政府以英政府不反對再整軍備

斯特萊薩會議地（瑪嬌麗湖畔之風光）

國際軍械統制計劃 獲良好進步

國聯軍械委員會、辦理國際軍械貿易統制計劃、業已獲良好進步、討論中滿意之特點、爲日代表現加入英波意代表等所組合少數方面報告書、日本之出此已放棄其完全脫離態度、美代表前主張就地監管今則聞集中於日內瓦云（十二日日內瓦電）

擁護國際條約神聖 提共同決議案
法態度強硬英主張穩健 意撲軟化欲訂全盤協約

斯特萊薩會議第一日、三國代表互陳立場、並交換一般的意見、席間法代表更指陳因希特勒宣言重整軍備、將國際條約之神聖蹂躙以去、復披瀝所信如左、一、倘容認此種行爲國際條約已成一片廢紙且結果將致不合法行爲接踵而起、一、此次會議顧不以希特勒宣言重整軍備看做既成事實、加以討論、宜專以德政府侵犯凡爾賽和約之事實爲基礎、檢討時局之決議草案、要請英日兩國代表支持、對於法代表之此次強硬主張、英國麥克唐納總理及西門外長、均主張穩健據稱若徒以強硬態度向前推進、結果將使德政府激昂、結局整個的安全保障機構、恐將難以確保德政府參加、本此見地、預從斡旋、緩和該決議案之辭句莫索里尼首相亦因之態度軟化、查其意亦傾向於包括德國而締全盤的協約案、要之、對於排擊德國片面廢約一事、英法意三代國表、意見均各自不同結局此次會議據觀將採擇一擁護國際條約神聖共同決議案以提出於國聯理事會

調整日美貿易
日齋藤大使訪哈爾懇談

日大使齋藤、十一日赴國務院訪哈爾長官、及賽亞次官懇談關於改善日美貿易關係、懇談良久、其內容如次

一、日美兩國間各方貿易之調整
二、日本商品之向中南美開拓銷路問題
三、日美兩國及拉丁阿美利加諸國間之貿易調整案

齋藤大使、指出日美兩國貿易上、日本常爲入超、美國與拉丁阿美利加間貿易、美國爲入超、及日本與拉丁阿美利加間之貿易、拉丁阿美利加爲入超之事實、謂日美兩國及拉丁阿美利加間有確立三角的求償關係之可能性最後並探哈爾長官意向

齋藤大使談（十三日華盛頓電）

十一日晚與哈爾濱國務長官、及賽亞次官關於調整日美兩國間通商關係、交換意見、對確立日美兩國及拉丁阿美利加間之三角貿易關係、尤會協商日本輸入美國貨物與美國輸入日本貨物相較、約爲二倍日本以爲有與美國及拉丁阿美利加、諸國之協定而謀開拓工業品銷路之必要但哈爾與賽亞兩氏、均表示謂目下日美間並無任何經濟上利害衝突、現存貿易關係即屬健全、而無力行交涉求償送商號約必要然無論如何兩國間之貿易關係、今後確可有友誼及於双方之發展（華盛頓電）

又傳將在倫敦 開六國會議
英意意見極爲接近

第一次斯特萊薩會議結果、各方頗傳除英法意三國外、更加入德英波三國舉行六國會議、玆據由有權威方面探得消息、在過去廿四小時內、英意兩國意見極爲接近、因之近將在倫敦召開該六國會議之機運、頗形濃厚（十三日斯特萊薩電）

各國特派記者 飽嘗閉門羹
會議嚴重禁止接近 無計可施徒呼負負

斯特萊薩會議、乃凡爾賽和會以來、有歷史意義之國際會議、故會議開幕前、不僅代表歐陸諸國之新聞社通信記者、即英美等國、亦均派記者前往、其數據云已達三百、各旅館以是均稱客滿、惟以會議本場貝拉島猶隔一諸蘭湖、而在水之彼方、及意大利當局警戒之嚴重異常、除各國代表外均不許近前、終使手腕高強之記者團不得不眺望阿爾布士殘雪徒喚奈何而已、無論歸抵寓所或步出街頭均有着水色裝之正式警官、便服包探及黑衫隊密佈嚴爲監視、致使即覓一申訴不平之地亦不可得、亦惟有與水邊白鳥爲樂、望洋興嘆耳幸能入手者亦不過印就之官樣文章——正式公報而已、使各國記者均不禁連呼『何爲來此？何苦來哉！』然世人視聽又均集此小々湖畔、僅此一紙『公報』將何以對世人？諸記者無計奈何乃大耍筆桿『有歷史意義之大會議』耶『風光明媚之瑪嬌麗湖……』耶、藉以塞責查國際會議、自凡爾賽和會後、計此已達百二十八次、然如此饗記者以閉門羹者、則未之有也（十三日斯特萊薩電）

四長老閣員會議 慎重銓衡委員
審議會及調查局五月可實現

政府因急於設置內閣審議會及審議會調查局、乃決定於十三日午前十一時、在首相官舍、邀高橋藏相床次遞相町田商相等、開四長老閣員會議、協議懸々未決之國策審議機關之具體化、關於審議會委員人選問題、僅現時長老閣員胸中擬想之政界元老及政黨方面學界之候補者、已超過定員十五名之數、據觀將就此等人物、作慎重銓衡、至視爲最重要之調查局長官人選、則擬由現任官吏民間及貴衆兩院方面物色之關於政友會派遣審議會委員一點、就現狀觀之、猶有相當難色、但政府則已決定披瀝誠意與之交涉、此次會議席上、對岡田首相訪問鈴木總裁之時機等、亦當懇商、但調查局長官之見內定、恐終須在二十日前後、然後再分別任命調查官十五名、參與三十名、故內閣審議會及調查局之實現、當在五月初旬（國通十三日東京電）

調查局長官 政府極重視
委首相藏相作最後決定

政府方面、對於調查局長官之銓衡、極爲重視、俟於四相會議內定之後關於最後決定、將一任岡田首相及高橋藏相、惟適當之候補者、擬經後藤內相之手而物色、又後藤內相對於最適任者有貴族院議員田澤義輔氏、前東京府知事香坂昌康氏、前農林次官石黑忠篤氏等、於十二日之閣議後、對於該等人物有向町田商相、床次遞相要求考慮之形跡、岡田首相於十三日午在四相會議席上又關於該人選有所協議、又關於調查局官僚化一節、閣內有對反者、欲使其簡單即可決定、似爲困難云（國通十三日東京電）

審議會內部 無具體進展
林陸相談話

十二日閣議後、林陸相談話如次

關於內閣審議會內部、雖進行種種商洽、而表面毫未言及、若要求由陸軍選拔委員時、軍事參議官、即稱適當、倘無何等具體的進展、至於天皇機關說問題、亦未涉及、即行告終、又視察滿洲、在該問題、有所決定前、無何可言云（國通十三日東京電）

湘黔公路大約 月底即可完成

湘黔公路自沅陵以上、第三四五六各段均已興工、隨測隨修各段路基、大約月底均可完成（十三日沅陵電）

德復歸國聯條件 求返還殖民地
英政府持絕對反對見解

希特勒總統以要求返還殖民地爲復歸國聯之條件、英政府對此、並不認爲德國並無領有植民地之資格、但另一見解以領土問題供政治上之折衝、則絕對反對云（十二日倫敦電）

訪日記者團
幸近天顏親觀兵盛典
外次官邸晚餐極歡洽
天羽部長招待及作陪之人物

楊華亭 於東京（第七函）

特命近衛師團 觀兵式恭紀
四月九日

是日爲奉迎皇上舉行特命近衛師團觀兵式同人均早起預備前往陪觀盛儀、詎知朝餐後、就慢出發時間、及九時以後、始到代々木練兵場、陸軍省特予好意、准許前列陪觀、當舉行分列式時、同人距離皇上與天皇僅數十武耳、故莫感激光榮云

玆次奉迎皇上舉行觀兵於代代木練兵場、日皇由本庄侍從武官長陪乘畧式自動車鹵簿、午前九時廿分出發、同三十九分、於錦旗燦然、奏君代歌、諸員奉迎中、龍顏喜悅、抵於式塲、與先到之各皇族殿下晤對、又賜特任官以上并滿洲國公使及附武官、然後入便殿、其次親臨閱兵台、軍樂隊及各隊號手一齊吹奏君代歌、各隊均行最敬禮、朝香諸兵總指揮宮殿下、御前參進、奏陳出塲總人員、并奉命對滿洲國皇帝陛下舉行觀兵式終、日皇又入便殿、是日我國皇帝陛下陸軍樣式御正裝、乘秩父宮殿下同乘之自動車鹵簿、午前九時四十分出赤坂離宮、同五十三分於吹奏滿洲國歌諸員奉迎中、親臨練兵場、日皇待於便殿外、并同入便殿、互談種切、於是同乘金色補頭儀裝馬車、由秩父宮殿下、各皇族殿下兩國侍從武官長、林陸相以下各大將等乘馬扈從、軍樂隊吹奏滿洲國國歌、肅然前進觀閱一週拜觀民衆數萬人同深感激皇上對參加部隊一一賜以舉手之禮、及式終二聖登便殿前之閱兵台、時爲午前十時廿分、開始分列式、步兵先頭、工兵電信兵砲兵戰車隊騎兵輜重兵、依序於御前踴躍前進、十時三十五分、由德川少將指揮之空中精銳八十九機、編成隊形、飛過式場上空、分列壯觀、非言語所可形容、皇上對各隊敬禮、均賜以舉手之禮、觀閱分列式終、二聖又入便殿稍談於十一時十二分皇上深爲滿足、乃與秩父宮同乘吹奏滿洲國歌諸員奉送中、出發同廿五分歸還離宮、天皇又於吹奏君代於各隊最敬禮中、由臨閱兵台時朝香宮殿下參進御前、奏上觀兵式終了之旨、天皇旋入便殿午前十一時十九時、諸員奉送、由式場出發、十一時廿八分還幸宮城

紀念御攝影
我國皇帝陛下與秩父宮殿下

觀兵式終了、皇上還幸離宮爲紀念訪日、與秩父宮殿下林權助男等按伴員、沈宮內府袁尚書府各大臣等扈從員六十餘名、於大噴水塔附近之御內苑、共同照像、以作紀念

謁首相外相
天羽部長招待記者團

同人陪觀觀兵式後乃至三越本店食堂午餐、參觀之外并買零物、迄午後四時晉謁岡田首相及廣田外相於首相官邸樓上應接室、述明來意後、廣田外相略謂

貴記者團此次到敝國、正貴國皇帝陛下來日本之時誠爲極好之機會、敝國官民熱烈奉迎之情形、當早已看見、務希一一介紹於貴國人民、是所切盼日滿兩國關係密切、必須正確認識、然後始能諒解貴團詳細視察報告貴國人民、以期永久協和云云

岡田首相繼謂

昨日貴國皇帝陛下辱臨官邸、鄙人殊感光榮、此次貴記者團來遊、第必詳細視察、尤以奈良有一千五百年之歷史、關於日本文化甚爲重要、切望詳細視察云

并蒙饗以茶點、互相歡談、移時辭出、於樓下大廣間與廣田外相共攝一影、作爲紀念、即行驅歸旅館、稍憩、以待出席外務次官官邸中之

晚餐會

天羽外務省情報部長於晚七時招待訪日記者團、於外務次官官邸、開晚餐會、出席者除訪日記者團一行外有滿洲國公使館方面 松村課長、村上主事、孫主事、櫻井主事、尤宗翰、陸軍省方面 山下少將、根本新聞班長、川原少佐 海軍省方面 野田軍事普及部長、關根大佐 對滿事務局方面 增田庶務課長、武內事務官 新聞社方面 朝日岡見齊、武內文彬、日日吉岡文六、櫻井重義、報知石田盛雄、讀賣田中幸利、中外爲知次時事長野道雄、國民市原道長、都新聞柏谷照、滿日八田泰輔、大阪四至本八郎、聯合相良左、電通橫田實、國通井澤 主人外務省方面 天羽部長佐藤一課長、田代二課長、佐藤三課長、北澤事務官、吉岡務事官等、賓主四十餘人、濟々將共集一堂、歡飲暢談、極呈盛況、天羽部長於席上致詞云

於今日多忙之際、蒙諸位惠然光臨、實在感謝不盡、現在滿洲國皇帝陛下來訪日本、敝國朝野人民、衷心熱烈奉迎情形、諸位已早知、勿待多言、日滿兩國有不可分之關係、無論地理上文字上人種上、均堪稱爲兄弟之邦、此一方安危、彼一方興衰、即此一方興衰亦所盡知、不庸再贅兩國關係、既有如此之密切、尤必須有深甚之諒解、日滿協和永久不變、自事變以來四年於玆在當時歐美人士、對於日本莫不懷疑、今已正確認識、並無他意則兩國關係益行鞏固共存共榮、維持東亞之和平、今設粗餐共同乾盃、謹祝貴記者團諸位健康

部長致詞後、乃由侯小飛氏、代表記者團答謝

今蒙天羽部長於外務次官々邸、設如此之盛宴、招待敝記者團一行、鄙人深引爲榮幸、并感謝不盡、敝國皇帝陛下來訪友邦日本、到東京、已經數日、起居安康、甚爲放心而貴國朝野官民、莫不由衷心奉迎、其熱烈情形、早已看見、對此尤爲適手部長所說日滿兩國有不可之關係誠然就地理、人種文字均兄弟之國、敝國成立以來得有今日之發展者是均賴貴國官民之援助貴國不惜脫退國聯實行承認我國、此一事尤爲敝國人民所激弗忘者甚望將來永久此援助、庶日滿兩國共存共榮、共維東亞之和平、今借主人賓之酒、敬祝部長及各位健康

於是共同乾盃、追散席歡談多時於九時半、始行歸寓

皇上於九日晚 召宴友邦大員

皇帝陛下於九日夜、在離宮宴召岡田首相以下各大臣、及前關東軍司令官菱刈大將、滿洲事變當時有緊密之關係者、本庄、眞崎、荒木、西、松木各陸軍大將、若山陸軍中將各將星林滿鐵總裁、橫山府知事、石田神奈川縣知事、牛塚市長等、百零一名於旭之間、蒙皇上一同賜謁、即入二階大食堂花鳥之間、由宮內省樂部員奏樂中開宴、暢飲歡談、終再入旭之間、賜以茶菓、盡情歡談、一同光榮感激迨八時卅分始行退出

痰喘咳嗽 一服除根

龍角散之十大特長

一、對於病原有良作用＝不須咳嗽即奏良効
二、善使咽喉滑輭＝精氣爽快心神又明朗
三、尤使呼吸平安＝困難之呼吸如同一掃快樂即生
四、有靜止咳嗽之作用＝一經服用即有靜止咳嗽之精妙
五、防止影及胸部＝咳嗽即止胸部自無痛苦之患
六、解消過熱＝過熱刱易變症牠能爽麗消除
七、防止肺炎之變症＝善能防止肺炎及肋膜炎之變症率
八、無肺結核之痕跡＝又能消殺可怕之結核種子
九、決無副作用＝決無習慣性及胃痛之獘
十、亦可與他藥併服＝無論與何藥併用均有良効

消除頑痰、靜止咳嗽、防止肺炎、肋膜肺炎、結核等症

注册商標

龍角散

龍角散既爲純優良藥質之配劑故雖少量亦奏効果且香味尤非常爽快故雖病人幼童嫌藥之人亦極樂服用也

龍角散主劾

痰咳患者 因痰常咳之人可能極其快樂
喘息患者 因痰喘而呼吸困苦者宜即時服用
咳頻發者 頻出咳嗽夜不安眠爲健康之百害
感冒患者 於流行感冒及感冒之咳嗽有快適之効果
肺病咳者 肺病之咳者則患部益行抗進故須留心
血痰患者 痰中帶血之人必須服用
百日咳 兒童之百日咳請即服用
痲疹咳 痲疹咳亦須應用而與他藥亦可併用

藥價
二日分半 二十錢
四日分 三十錢
八日分 五十錢
十八日分 一圓
四十日分 二圓
六十五日分 三圓

總舖 東京市神田區豐島町 株式會社 藤井得三郎商店 振替東京九一一番 電話浪花(67)

總發售處
大連浪速町 奉天加茂町 哈爾濱八站南馬路 日本賣藥株式會社
奉天浪速通 新京日本橋通 井上誠昌堂藥房

全國各藥店均有出售

奉迎

滿洲國皇帝御訪日本國

若素

製法專賣特許

適應症

胃腸諸症 胃腸加答兒・胃酸過多症・胃阿都尼・胃擴張・胃潰瘍・食慾不振・消化不良・便秘及下痢・腸內異常醱酵・鼓腸

慢性衰弱症 肺炎・肺結核・腸結核・肋膜炎・喀利伊斯・腹膜炎・貧血・微熱・盜汗

虛弱乳幼兒 消化不良・綠便・粘便・乳兒脚氣・發育不全・尤宜於虛弱人工榮養兒

姙產婦衰弱 惡阻・姙娠脚氣・產前產後衰弱・貧血・浮腫・乳汁分泌不足

疲勞老衰 中年期衰弱・早老・勞働精力之補給・高血壓・老人性疾患

腦神經衰弱 不眠性・神經衰弱・學生運動及勉學精力之補給及其他

醫療之經濟

慢性衰弱胃腸壁之强化

齎來治療革命之細菌學說

人類之大腸、棲息無數之細菌、每遇黴菌之發動、即釀成種々障害與疾病、此項之事實、爲近代細菌學泰斗梅朱尼可夫博士所指摘以來、腸疾患之治療法、卒逢着恍然大變之時期也、即以抑制腸內有害細菌之繁殖與活動、同時暢達榮養之吸收及排泄作用爲目的、投與一種有益細菌乳酸菌劑之所謂微生物療法出現風靡一世、惟所可惜者、乳酸菌因有生存力較爲薄弱而利用範圍自有限制之嫌、故今日之治療界、另覓生存力强烈而利用範圍廣汎之黑菲菌成劑、以作乳酸菌之代用也、

依細胞賦活作用之綜合療法

「若素」自享受代表黑菲菌劑之本質而問世以來、即爲中外治療界所予莫大之讚許、未經數年之今日、已成世界的著名藥劑、大有雄視一世之慨、查本劑最爲特色者、即不僅以腸內害菌之抑制爲止、且在於利用所含之貴重榮養素與活性酵素、霍爾蒙、維他命等合作生之所謂細胞原形質賦活作用（Protoplasma-Aktivierung）而謀全身組織細胞之復活强化、達成食慾之振興、消化吸收之調整新陳代謝之加旺等々之目的者也、

原來胃腸爲人体榮養機關之根幹、如在此有碍、極易波及全身之諸機能、故胃腸病之樣式、極爲複雜多岐、例如最多有之胃腸加答兒以次胃酸過多症、減酸症、胃阿都尼（胃弱）、胃擴張、胃潰瘍、腸內醱酵、下痢、便秘等種々症狀、大概相錯綜而發現、故至此則殆非從來化學藥劑的對症療法所能收拾也、

胃腸機能之全面的强化

胃腸疾患之症狀、雖云複雜多岐、然如尋其由來、究竟歸於胃腸粘膜組織細胞原形質之衰弱或變異一点、他如腸內菌之作用、不外由腸粘膜之衰弱而生之一種現象耳、「若素」則有對於所有症狀之共通因素即腸粘膜之障碍、施以根本的調理、即作用於衰弱中之粘膜細胞、使之復活强化、而挽救諸機能之障碍、恢復正常之功効、故能以一劑而有退消諸多症狀之功、然則「若素」乃對於諸種慢性胃腸病、賦與一元的治療之關鍵者也

本劑之特長、如由作用方面論之、有綜合的且原因的作用、如由効果方面言之、有持續的、全面的効力、且雖接連使用、亦無化學藥劑的習慣性、亦不伴有副作用、且與他藥配用、反有輕減各該藥之副作用、確保其藥力之功、

結核菌之溶菌素

結核治療法之種々方式

結核治療法中、從來有種々藥物療法以次如大氣療法、如理學光線療法、如外科的療法等之出現、雖各示各之特長、予稗益於斯界、但未有効力之可下最後斷案者也、試就一般認有特効之滋貝爾格林、沃度、愛克司光照射等療法、嚴密之考察、則其試驗管內之實驗、雖有合理的効驗、然在實際的治療上、不能有如願之成績、此乃常例也、

蓋結核病竈、多在深部、且結核菌本身、亦衣臘膜（理波伊特）、雖爲何等藥物或光線、無由浸透殺菌之途徑、縱有可透之强烈藥物、且有同時毀損健全細胞之虞、故不易適用也、

溶菌素與維他命B複合体

新生物製劑「若素」因含名爲理把哉之一種溶臘（理波伊特）酵素能達溶解結核菌臘衣之工作、又含奴克列英及其他成分、依此之綜合作用、能使白血球尤以多角白血球、加速增進其喰菌作用、「若素」極有多面的効果、如就增進患体榮養方面以觀、極爲優秀之榮養源泉、即含有維他命A、B、D、E、諸種阿米諾酸、萊精、克利可根、燐、鐵、鈣等凡吾人身体應有之榮養素、網羅無遺也、尤其是維他命B之複合体（即最近由學界証明、是爲提高抵抗結核菌能力上不可少之重要成分）之含有量遠駕他種榮養劑而上、此項成分與活性酵素、霍爾蒙等諸要素、相協力而生効、結果增進体力與抵抗力、而促進結締組織之新生、以防止病竈之擴大、

病衰細胞之甦生强化

「若素」祇由榮養劑地位以觀、已如上述、爲多種貴重成分之集成品、而與從來之單一成分的榮養劑相比、可云劃時代的貴重存在物、惟更可特筆大書之特色、其在於本劑之溯源生効的藥効也即上項諸成分相互結合而成一個有機的生活体、由此發生綜合的細胞原形質賦活作用、而使病患細胞加速復活、同時加旺全身諸機能、而提高抵抗力、以壓倒病菌之勢力是也、

本劑一藥而兼備諸種藥物療法、衞生榮養療法、自然療法等之特長、且每日所需藥價、極爲僅少、則云此爲指示最合醫療經濟理想之方向者、亦非過言也、

「若素」絕無代用藥！

原來、名藥之旁、類藥叢生、勢所不免『若素』何獨不然、最近世間有酵母劑、ヘーフェ劑等々類藥繁多、藥房之中亦有聲稱藥効無異『若素』勸客代用、以牟市利者、爲數不少、雖然於『若素』絕對不能有可以代用之類藥、蓋『若素』係由數百種黑菲菌中選用醫藥價值最高之一種、經特殊完美之設備、依專賣特許之方法製成、而其藥効有獨到之特徵、不言可知、則難有市井所謂類似藥、作如何之宣傳、亦不值識者一噱也、惟希一般諸位爲此輩所欺則幸甚

藥價低廉

粉末三十日量
錠劑三百錠裝　**金一圓六十錢**

用量三百錠瓶裝者可爲大人之約廿五日量、十歲前後兒童之約四十日量、五歲前後之約五十日量、三歲前後之約六十日量

總發行處・日本東京市芝公園

株式會社 **榮養與育兒之會**

電話芝（代表）一一七五番、振替口座東京一七〇〇番

奉天

闡揚王道及皇軍聲譽 軍區司令部組宣傳班

與剿匪軍同時出發赴鄉村講演

建國勛績考委會刻已籌備完善

奉天第一軍管區司令部、爲闡揚王道與皇軍之聲譽起見、於四月十一日、分命各旅組織宣傳班、每班有班長一人、須上尉以上軍官講演員二名、並携帶蓄音機與唱片若干、專有一人司機、外帶隨從一名、每班共五人、與討剿軍隊同時出發、到各鄉村宣傳、更可藉以慰勞民衆、將來可望軍民一心云

又訊、該司令部前奉軍政部命令、成立建國勳績考查委員會、現已籌備完善、會場爲第二館內昔日宣傳委員會之辦公室、於本月十一日棹椅放置妥當乃即日起辦公云

柳河通化磐石災民 卍會提欵賑濟

劉會長赴山城鎮等地商洽

奉天萬國紅卍字會、於本月十日、全體會員議決、提出救濟費兩千元、推劉祥普會長即日赴山城鎮、商洽該地與海龍、西安兩縣之紅卍會辦事處、協同救濟柳河、通化磐石三縣災賑辦法此爲第一步之救濟、將來決定繼續合併救濟該災害之區云

交通警察與汽車衝突案

双方主持公道 不日即可完結

奉天北關交通警察與黃汽車武職員衝突、以致動、雙方受傷已詳誌本報、玆經再次探訪得悉警察傷勢較重、刻猶在赤十字病院治療、但約不致有性命危險、汽車職員均負傷輕微、亦未入院、到北關署後、即由該汽車公司保出、現在署羈押者、僅司機人、車掌與助手三人、已審訊一次已、知事從兩來不能專怪一方、現警察廳與該公司均主持公道、發生此不幸事件、皆認爲遺憾、故不日此事即可和平完結云

軍官候補生 報名者千餘

十四日起試驗

大滿洲國軍政部招考第七八期軍官軍需候補生、已誌各報、奉天第一軍管區報名人數甚多、截止日共有一千餘名、於本月十日起至十二日於第一軍管區司令部軍樂隊檢驗體格、自十四日起至十六日、在教導隊步一團講堂施行科學試驗、考試委員長爲蕭少將、委員爲蕭少校路上尉、主試官爲劉君秀梁鍾容等教官、考中者姓名於廿日前定可發表云

小榮子失踪

報請警署查找

奉天北關趙家園子分所中街胡同、門牌三號孫錦州有女小榮子年已十六歲、圓臉長髮大眼睛穿藍大衫、青禮服泥鞋高約四尺於十二日上午赴北門裏送洋襪子至今未歸家中不知是丟是跑現已報告警署請求訪查、但奉天各關時常丟小孩、警署當局亦十分注意云

警士捕匪受傷

中央銀行賞給國幣卅元

奉天城內警察署、日前由中央行銀奉天分行電知、有匪人趙朋、幾次來行探路、竟將行搶、現住大西邊門外萊鮮里門牌三百〇九號、故該署即派司法主任、關忠義特務主任王彭年、率警士王永富等五人前往捕捉、王永富當先奮勇入室、致爲匪人由懷中放槍、打傷腰部、而王警士竟忍痛奪槍、捕獲匪人後大家齊入、逮捕數人、現送廳多日、已誌本報經審訊後只有趙朋與高有明二人實係匪人曾在北平救國會作事、現已轉送法院定讞、王警士奮勇捕匪、中央分行十分欽敬、乃於本月十日午後二時、由該行庶務小野不二男氏、視送警署國幣卅元、以賞王警士之功勞云

警廳令各署 搜查密輸犯

瀋陽警察廳、於本月十一日訓令各署、謂於最近得日本警察局函知、言於三月十七日上午第十五次列車中、由小原巡查、獲得密運中國綢子十八匹之貨物一宗、物主未得、又於該日下午第十七次列車中、由巡查田上繁氏現發密運洋服料三捲、物主亦未獲、此等偸漏國家關稅不肯之人、極宜嚴加處分、但至今尙未訪獲故函請貴廳通知各署、共同協力訪查以希捕獲偸稅之人云

遼陽匪患猖獗

省當局已派軍警往剿

瀋陽縣訊、近日由遼陽五區亮甲山等村、逃來本縣難民甚多、因由岫岩、鳳城、各縣竄來匪人數夥、騷擾各村農民不能安居樂業、本區警察因匪衆難以敵抗、近聞本縣與省署均已派軍警往剿、匪人不日消滅後被難農民即可返家春耕云

嚴行搜查中 五匪犯落網

送警廳訊辦

瀋陽警察廳司法搜查股長板井氏、因爲市內各處搶案之犯人、雖經所屬各員層次捉獲、但在逃之犯人、仍屬不少、故於日前面諭各員、對於各案之犯人、須積極偵查、以期肅清地匪患之方、而免其再出而行搶、致礙治安之安全等情、該股各員受命之下、即不分晝夜、大肆活動果於日昨由各巡官指揮之下於鐵道北保合堡向陽街、捉獲匪犯韓文亭、韓文樸韓文舉三名、又於工業區向陽街分所界內中興街、門牌十六號院內、捉獲蔡永增、錢國鈺二名、並起出八音槍一支當即帶廳、目下正在審訊中惟聞該五匪均是回民、久在市內作案、今一旦被獲、可謂之天網恢々疎而不漏云云

奉天法院旁聽記

否認殺人上訴理由 須待詳細調查

當日德化村附近是否有匪 王鳳父子害人與否將大白

王鳳是西安縣人、現年五十七歲、住五區德化村、務農爲業、性嗜賭博、同村呂克昌、家道寒微、性情豪蕩、專以設賭抽頭爲生、一般賭徒、皆聞風蝟集、去歲七月初六、王鳳在呂家贏錢立逼現欵呂因無錢、互相爭王鳳扭着呂克昌、扯至抱手堆子第五警察署理論、剛走到德化村北一里多路、適遇土匪十數人、由北竄來、他們被匪沖散、不意匪人走後呂克昌不曉因何竟死在王歪脖子村邊野地中、呂死後、其長王文周疑係王鳳所害、遂將王鳳及其子王成田逮案、結果經西安司法分庭判處王鳳等無期徒形王鳳等不服上訴奉天高等法院、經案判長楊潔民開庭審理、檢察官陳騰驤涖庭、指定律師丁樹楷辯護、玆將問答記下

問、王鳳多大歲數啦
答、五十七歲
問、你那縣人
答、西安縣人
問、住甚麼地方
答、住五區德化村
問、你是作甚麼事的呢
答、我是莊稼人
問、你早先受過刑事處分沒有
答、沒有
問、因你犯殺人罪、經西安縣司法分庭判你無期徒刑你不服上訴本院、你說說理由吧
答、小民太屈啦、請法官原諒吧
問、王成田是你什麼人呢
答、是我的兒子
問、已死呂克昌離你們家有多兒遠呢
答、二里多地
問、呂克昌是作什麼的呢
答、作小買賣的
問、你和他有仇沒有呢
答、無寃也無仇
問、既無寃仇、爲甚麼去年七月初六你把呂克昌打死啦呢
答、不是我打死的
問、是不是他開會局、你在那押會贏錢、他不給你、因此你們倆起來、後來你拉着他的手、想到抱手堆子警署打官司、走到半路你的兒子也追上、你和你兒子王成田、把呂克昌就打死啦
答、他開會局是眞的、我實在沒打死他、原來前幾天他向我說、叫我給他向別人給他借點錢、我和他走到村北一里多地、正遇胡子由北邊來、我們倆人就被胡子沖散、我就回到王文甫家去啦、後來聽說呂克昌在王歪脖村邊上死啦我才回到家中、我實在沒打死他
問、不是你和呂克昌打架、想去抱手堆子警署打官司走到村北一里多地、你兒子也趕到你拿棒子、你兒子用脚踢、就呂克昌把弄死的嗎
答、沒有那事、我兒子那天正上抱手堆子抓藥去來
問、你是那天犯的案呢
答、七月初七那天
問、是誰告的你呢
答、王文周告的
問、王文周在那兒住呢
答、在太平溝住
問、你認識他不
答、早不認識
問、有仇沒有
答、沒有仇
問、你不認識他、又無仇、如果不是你打死的呂克昌王文周爲甚麼告你呢
答、他合呂克昌是親戚、他想詐財、才告我們父子行兇、把呂克昌打死啦
問、當場經官驗明、說是一人持棍打的、一人用脚踢的、並且你衣服上也有許多血跡、爲甚麼又反供
答、那完全是王文周誣告我
問、你說沒去王歪脖子村、你們手拉手打官司的事是怎樣完的呢
答、當我們走出一里多地、就被胡匪沖散、我就到王文甫家打柴草、初七那天知道告我、我才回的家
問、在那告的呢
答、在第五區抱手堆子警察署告的
問、王成田多大歲數
答、二十八歲
問、那縣人呢
答、西安縣第五區德化村人
問、王鳳是你甚麼人
答、是我父親
問、因爲你和你父親、在去年七月初六、把呂克昌打死、經西安縣司法分庭判你無期從刑、你們不服上訴本院、你說說理由吧
答、去年七月初六、我的小孩有病、請巫醫跳神、經親戚說小孩有病、巫醫是治不好的、遂請王先生調治、那天並且我送王先生回來抓藥、正在王福廷家吃的午飯、那時我的小姨子說、姐夫！你抓藥去、到這裏、回來的時候、看々小外甥去、回來時候、正走到李海廷門首、他問我作甚麼去、我說抓藥、不信請法完調查就知道啦
問、你認識呂克昌不
答、認識
問、你父親押會、合他打架你知道不呢
答、那天我正去抱手堆子抓藥那能知道呢
問、你家離抱手堆子多遠呢
答、五里地、請傳孫萬珍到案就知道啦
問、王歪脖子村多遠
答、三十多里法官想情我去抓藥是很忙的事、那能跑出三十多里地去打呂克昌呢
問、你們村中的村長是誰呢
答、是高洛福、法官不信時請傳孫萬珍和姓富的就知道、因爲那天姓富的被胡子槍啦、姓孫的也知道有胡子

檢察官陳騰驤起立、陳述意見云、上訴人主張姓富的合孫萬珍到、並且又堅稱他合呂克昌、將去五區時、確被匪人沖散啦、請貴院詳爲調查、指定律師丁樹楷起立辯護云

請貴院調查王歪脖子村、究竟離德化村有多遠、再調查七月初六、是否有匪人在德化村附近行搶的事

審判長宣諭、本案候調查再審畫押下去吧、閉庭云

皇上訪日影片

於軍區部演映

我國皇帝陛下御訪日本天皇陛下、現二聖已相見多日、自我皇帝鑾輿起駕所幸各地及二聖於東京站相見握手、由日本天皇親自介紹各位日本皇族、一一握手、實空前未有之曠典、日本朝野歡迎之盛況、均由友邦攝成影片以資永久紀念、於日前十日由飛機運送來滿、交第一軍管區司令部、乃於十一日下午四時與十二日上午十時在該司令部三機會議室、由宣傳委員會派石島上尉放演、該部司令以下各軍官佐全體觀覽、並請本市各學校教員前來參觀、教導隊亦受命參來觀看、于司令及所來參觀者、看畢均十分歡喜、猶如信駕赴日一般、實見滿親日善之情形、以爲大亞細亞主義定可實現云

地方制度研究委員會

議決劃一之辦法三項

各縣村屯制及應否設立區公所

已通令速爲調查具報以憑考核

奉天省公署地方制度研究委員會、已兩次開會、討論地方制度劃一辦法、現大家議妥施行辦法有三、一爲地方各種稅收之劃一、二、爲各縣村屯制度、每區須在十二村以下、三、區公所有無設立之必要、已於十二日通令各縣火速調查報告、以憑考核改革云

假意賣當票 騙去十圓錢

結果被警捉獲

大西邊門外路北、美倫洋服店內、有浮居之康國有者、年四十四歲、原籍鐵嶺縣城西陳家窩舖人、於日前來城辦事、因與該洋服店有戚屬之關係、故暫行居住該康某閒服無事、即赴城內各處遊逛、於十二日午后二時許、行至大西關工夫市日升店院內、見有手持公濟代當之當票者一人、高聲叫賣、傍有數人假意購買、（同黨的）康某不明眞相、見衆人爭買、伊亦看出當票的便宜來了、當即詢問賣當票者所當何物、該寶主即將所當物說明、該康某遂以國幣兩元買妥、遂由腰中掏出拾元一張的國幣令寶主找回八元、該寶主搶過錢來撒腿就跑、該康某見賣當票者逃跑、伊即在後追趕、但未追出數步、傍面即過來數人、僞爲不知其事者將康某攔着勸解、並假意詢問何事生氣、康某情急、言道他搶了我十元錢就跑了、勸的人說眞的嗎、你快追去吧、此時搶錢的人早已無踪該康某追尋多時、並未能找着其人遂垂頭喪氣擬赴分所報告正行間忽有商埠南市場警察署搜查系長楊聘良、協同搜查員數人在該處查訪事件、見康某形狀可疑、遂向前詢問、該康某遂將被搶及被騙之經過說明、該搜查系長遂令康某引路捉拿其同夥者、以便追究其人、事有湊巧、康某正與搜查系長等尋找該犯之際、忽見寶當票搶錢者二人正在前面、該康某相見之下、當即向楊搜查系長說明搶錢者即是前面二人該搜查長等遂向前將該犯二人捕獲、一同帶署審訊、該二人一名張寶玉、三十七歲一名李玉山二十四歲、尚有同夥鄭開文及劉黑子等在逃但據該犯所供賣當票騙財屬實、惟搶錢一事、刻尚不承認、該警署見案關詐欺遂備文將原被告等人一併送交警察廳審訊辦理之中、如何結果刻尚不知云

紅陵堡發現 獸疫傳染病

警廳通令商民豫防

瀋陽縣紅凌堡日昨十一日發現獸疫、楊蜂山魏瑞李成連等十一家、有馬騾驢十餘頭生得黃病、十分厲害、更有傳染之性、故警察廳即日通知各署通飭各商民人家嚴加預防、恐受其害云

警廳通令各署注意 言語行動儀表

衛生科最近調查市內沾染不良嗜好者達萬六千餘人

瀋陽警察廳、於本月十一日訓令所屬各署謂警察乃民衆儀表、一舉一動、均須莊嚴言語態度、極宜注意、否則必爲世人所輕、若不扣鈕襯衣外露均爲不當、或於乘坐公共舟車之時、必須讓位於老弱或婦女、日前與黃汽車所生之衝突、本廳實覺遺憾、我國現正擬撤廢各國治外法權、警察之程度如何實有莫大影響、此訓令後、各署所長官、即宜訓命所屬急加改善、注意行動云

又訊於該廳衛生科最近調查本市吸食白面鴉片、有嗎啡癮者已有七千餘人、全省共有一萬六千餘人、日本人亦有入癮者此等一萬六千多人終日無事消耗大宗有用物品殘廢無能對於社會之發展甚有防碍將來定想取締之辦法

東記零賣所 找錢起風波

双方各執一詞 同至警所理論

有金姓者、現在某機關充當股長、於日昨（即本月十日）偕同一年五十餘歲之老嫗、及一年約二十七八歲之少婦二人至市內東馬路東記阿片零賣所吸食阿片、逾時金某與少婦先行祗剩老嫗仍在該處吸食、最後共吸阿片六枚、每枚國幣二角、計需國幣一元二角、該嫗遂以金票二元予之扣國幣一元八角、當時找還國幣六角、老嫗持錢遂去、未逾一小時之久、該嫗去而復返、並謂方纔給予所找之錢、係金票六元、五元一張、一元一張、爲甚麼找六角就算完事嗎、該司賬員聞言亦許其中有錯、遍搜櫃中之錢、並無五元之金票、遂與之理論、該嫗始忿忿而去、並云找金股長前來質對、將近十一時該嫗又邀來以前同來吸煙之少婦、及一年約三十餘之男子、據該男子云此錢係伊贈與老嫗委係金票六元、該司賬員看燈者叫至面前質對、謂老嫗我給之錢、委係金票二元再找錢時從中經數人之手、必無舛錯、並兼今日亦未賣有五元之金票、兩造各執一詞、曲直難分、嗣後該男人非至警察方面結決不可、遂相率至該管七馬路分駐所控告、此後之眞僞容訪再誌

新京

防空協會支部募集 防空施設經費

數日間募得六萬餘元

新京我大滿洲帝國防空協會新京支部、爲整頓施設防空喚起民衆廣事宣傳、並購置高射機關槍十支、高射機關砲四門、探照燈三個、大空中听音器一個、小空中听音器二個、以上共需現金約二十萬元、現已着手募集、數日間已達六萬二千餘元之多、可見一般市民對於防空思想十分的熱誠了

兩少佐聯袂抵京

新京友邦陸軍田中亮吉氏、及田中良三郎氏兩少佐、業於十日午前五時三十分搭乘南滿鐵路亞細亞號特別急行列車抵京、當日遂下榻於市內頭道溝名古屋旅館云云

衛戍病院長着任

新任新京衛戍病院長梛野二等軍醫正、業於十日午後五時三十分、搭乘南滿鐵路亞細亞號特別急行列車抵京着任視事、當時至站歡迎有關係方面要人不下十數名之多逃云

連載小說 落霞孤鶩（七五）

第十回

豔影重窺因緣原是巧　靈犀暗合姓氏却疑同

話說江秋、捧了相片、連說是她、是她、把少菴夫婦都呆住了、少菴道：是她是她、這個她是誰？難道說你還認識這一位嗎？江秋笑道：若果然是她、我不能不佩服造化弄人之奇了、少菴笑道慢來慢來、據你這番話、似乎這裏面、還藏着無窮的奧妙、你且不要一口道破、把道事從從容容的說給我聽一聽、說着、望了夫人靜文道我們還是先吃飯後談呢？還是先談後吃飯呢？靜文道：當然是先談後吃、有話不談要吃也會吃不下去、說着、就倒了一杯熱茶放到棹子上將手向沙發上一支、笑道、江先生請坐、我們倆都是喜歡研究男女問題的、秋鶩果然坐下、端着杯茶、先喝了一口、笑道、這個談不到男女問題、不過是一種奇遇罷了、等我想想看、他手上拿了茶杯、便只管昂着頭出神、靜文坐在他對面、正待向下聽、見他兩手抱了左膝蓋、又出了神、便道、反正我們是不去研究的、在時間上、我們也不訂年譜、你就隨便說罷、秋鶩放下茶杯、一拍腿笑道：我記得更清楚了、是舊歷的三月三日、恰逢着禮拜、我也無事、想到小市上去收買一點舊書、我見一個買畫片的、地攤子上、有個小姑娘的相、是市上最近的普通裝束、和那些伶人的相、明星的相、完全不同、因就拿在手上、問擺攤子的：這是一個什麼人？他笑說是不曉得、因爲看見長得很漂亮、在寶字紙的手上收來的、這要是個裁子的話、也要考第一、也要考第二呀、我聽他說得有趣、出了五分洋錢、把這張相片子買回來了、初買之時、我看那相清秀而已、後來我越看越美、就用了一個鏡框子放在棹上、同事的問我、我就瞎說、是我的小情人、已有三年不見了、靜文笑道：三年不見這個謊、撒得不大好、因爲有三年之久那相片上人的裝束、和紙的光色、都不同的、秋鶩笑道對了、這一句人家都不相信都相信的、我也因爲沒有情人、借此聊以解嘲、索興來在我的大相片裏、少菴笑道不見得完全是聊以解嘲的吧、恐怕你眞愛上這畫中人呢、秋鶩道：我不撒謊、當然有一點、但是人海茫茫、我知道這姑娘在那裏？縱然是想也不過空想而已、天下事、眞是難說、在去年上半年、我兼一個中學校的課、因爲離寓所不大遠、總是走了去有一天同寓的時候、居然把這個小姑娘遇到了、一看之下、不但我看着像、就是和我同走的一個朋友、他是常看到那張相片的、也說像極了、我仔細看那本人、

本社啓事

逕啓者玆委任楊鎮東君爲本報阿城代派處長嗣後各界如有訂閱報章或刊登廣告者希與楊君接洽可也此佈

本社啓事

逕啓者玆委任宿書雲君爲本報牡丹江分社長兼記者嗣後各界如有訂閱報章或刊登廣告者希與宿君接洽可也此佈

天光電影院

瀋陽電影院

四月十三日至十五日

巴拉猛最精新出品

鬥牛俠

勇武！華艷！

佈局新、結構新、色色俱新、動作趣、情節趣、無處不趣、

充滿墨西哥之鬥牛風描寫手足之情如鐵石蘊蓄着婉轉纏綿情緒透視男女之愛的神聖

啓事　凡禮拜日、放假日、上午十時加演一場樓上樓下一律二角影片另選預先週知本啓白

政海津梁

斯特萊薩會議展望

英國態度舉足重輕

一

在意大利斯土雷沙舉行的英法意三國會議，已迫目前了，這是歐洲列强決定對德國應採取的新方針之重大國際會議，大致在這一會議上，將首由英國代表報告英德談商結果，然後再討論對付方策，而法意兩國據說對德更將主張强硬政策，可是英國能否贊成法意這種主張，卻是個異常有興味的問題，法國的强硬態度，原來是個既

德國炸彈宣言的總決算

定的事實，可是到了近幾天，又傳出意大利也決定了與英法結成聯合戰線的消息，法蘭西、意大利，如此放棄以包含德國在內的相互援助條約形式維持歐洲和平的方法，而產生結成對德同盟以保障自身安全的傾向，是我們注視歐洲政局的人，不能看過的事

二

德國對於仿西歐羅加諾條約泡製的東歐羅加諾條約所以不能痛痛快快承認的，原因就在於這一協約將把德國的東部國境跟西部國境一樣地封鎖起來，德意志若加入此協約也就等於德國自已承認東部國境的現狀，不錯，東部國境的修正，有人說也可以經過國聯用和平手段辦理，可是這個交涉在事實上是辦不到的，這就是東歐協約何以要變成將德國除外的同盟的原故

三

德國所以逡巡不加入羅馬協定，意法所以同樣企圖把羅馬協定化為對德同盟的，也是因為這個理由罷！可是意法兩國如斯傾向於採取强硬政策的今日，英國究竟要採取怎樣的手段呢？本來英國對德政策，就從不像法國那樣的反德，這由十九世紀後半期以來的英德間國際關係看來，也可明白一大半，聰明的畢斯麥，當初曾經痛切地感到了把英國弄到法國那邊去對於德國是多麼危險的事，所以就極力設法與英國接近，可是德皇威廉卻超越了畢斯麥的這條準繩，實行陸海軍大擴張及冒險的外交政策，結果把英國弄成敵人，使德國上了大當，希特勒是採取畢斯麥的親英政策呢，或是採取威廉的帝國主義而使英國跑到法國那方面去呢？這多半還要看斯土雷沙會議結果如何了

四

可是希特勒現時處於不得採取與畢斯麥相同的穩健政策的立場，祇要把畢斯麥當時的德國和現時德國的境遇比較對照一下，就立刻會肯首的，希特勒本身當然並不要把英國弄到敵人那方面去，問題唯在英國的態度如何罷了，若是英國同情德國現狀，提唱與其將來以發展餘地的國際條約，勸說法意蘇三國，達到了三國承認這一條約的的目的，則希特勒的外交政策將永遠以英國為友，但是如果英國與此相反而與法意兩國强硬政策共鳴，採取使德國陷於孤立强制德國履行凡爾賽和約的方策，德國縱令一時屈服，但對英惡感則將永無消滅之一日，因為這種關係，斯土雷沙會議，所以總是決定如何對付德國的重大會議，英國對此次會議的態度，對今後歐洲和平上尤其有重大的關係，尚希英國外交家自重（一粟譯）

軍縮問題前途

舉世矚目的軍縮會議，自去年六月十一日，宣告無期延會後，即已陷於半死不活的狀態，不復值得注意了，去年十一月間，幹部會議，雖曾一度召集，但其結果，僅將軍器的製造販賣，軍事豫算的公開，及組織軍縮委員會的議定書，提前成立罷了，對於軍縮公約的基本問題，竟無一言提及

本年一月十三日，薩爾公民投票舉行後，軍縮會議再行召集的呼聲，又陡然甚囂塵上，希特拉氏曾發表演說謂從此可以聲明薩爾歸還祖國，以後吾人與法國，不復有疆土上的糾紛，一般期待德法兩國妥協的人，至此頗呈樂觀態度

惟德法兩國在軍縮問題上的根本冲突，德方堅決主張軍備平等，法方則極力主張安全保障，蓋法國時時以德國復仇為憂，在國際間對法國安全問題未有充分保障以前，法國絕對不願意縮減軍備，不但不願自已縮減軍備，並不願德國擴張軍備，此盡人能知的一大關鍵，同時德國方面，極不願意再處於二等國的地位，再受法國壓迫，所以力求軍備平等，或擴充軍備，以期與法國立於同等地位，此兩方的主張，恰恰針鋒相對，充德國的要求，根本上足以威脅法國安全保障的企圖，於是法國的保守愈力，德國的進取亦愈覺加緊，法德兩國，相持不下，最後遂釀成德國退出國聯的巨變

現在薩爾問題解決，德法間爭執已去其一，兩國的關係，頗有轉好的可能，不過軍縮問題，尚不能如一般樂觀派的期望，希特拉於上月二十一日，發表談話，曾云吾人已向法國擔保，不再作領土要求，同時余亦同樣擔保，任何壓迫武力，不能使吾人犧牲在國際間平等的權利和光榮，希氏這種論調，顯然謂薩爾投票為一事，軍縮談判又為一事，二者無聯帶的關係

即此可見德國是否重返軍縮，仍以平等要求，能否達到作先決條件，希氏近日對法態度，雖覺得比較和緩，然對於軍備平等的主張，卻始終不肯放棄，此種表面上恭順的態度，法國對他，即使真正出於誠意，亦不敢放心，況國際間爾詐我虞，此都早看破，神聖的條約，且有時等於廢紙一樣，誰謂希氏的談片足以解釋法國的疑團

近日法國外交部長賴伐爾氏，亦負責發表談話，略云法國的政策，在力謀保障各國的安全，此項政策，絕對不稍變更，即此又可以見法國態度，依舊將針鋒對準德國，固昭然若揭，軍縮問題的前途，能成就到何種程度，不難懸揣，我們相信在第二次大戰未爆發以前，裁軍會議，必繼續維持，根本上的冲突，終無法消弭罷

歐局恐怖與打開策

英當局報聘歐洲四大都會之循環，頃已終了，此次西門艾頓二氏與德俄波捷各國重要領袖促膝傾談，對於各方之立場，定能獲有真切的認識，此行收穫，如能運用得宜，於解決歐局之嘗試，即具有無上之價值，以是本月中旬在斯特雷撒舉行之英法義三國會議，更成為舉世注目之焦點

吾人於推論三國會議之展望前，請先擴觀方今之歐局，間嘗觀察二三年來支配歐洲政治與經濟之最大魔力曰恐怖，曰缺乏信任，自國聯解體，裁軍會議宣告停頓以來，各國競趨於海陸空防之擴張，其情形儼如大難之將至，在今日最可危懼者，殆莫過於此種恐怖之心理，試舉數例以實吾說

首以英國言之，英國為一島國，數百年來，雄長海上，兼據有左右歐陸均勢之樞紐，但歐戰以還，空軍進步一日千里，英倫海峽已失其從來大塹之作用，歐戰期間英倫西岸與北境之蘇格蘭無空襲之虞者，今則無處不在敵機威脅之範圍以內矣，新式戰機由萊茵河岸飛至倫敦須二小時，至威爾士亦僅須三小時，但防備敵機來襲，至少須在一百英里或一百五十英里外有報警之設備，此去夏包爾溫氏所以有萊茵為國防線之聲明也，最近英國首倡締結羅迦諾空防協定，並提議增加空軍四十一隊，白皮書之發表更發動人民之聽聞，其恐怖心理之反映，可稱備至，法國擴充空軍之消息，日來亦電訊頻傳，最足以表現法方恐怖心理之一事，即為延長强制軍役年限一舉，按法國軍役年限，照一九一三年之規定本為三年，一九二三年改為十八個月，至一九二八年又縮減至一年，而賦予政府以延長軍役時限之權力，頃法國因受戰時生殖率銳減之影響，故在一九三五至三九年徵募期中，將發生「人荒」之感，因是法政府最近主張延長軍役年限，致引起軍人與政黨雙方之夾幾於釀成政潮，此又恐怖空氣之一例也，義大利近雖動員東非，然一般國人之視線仍集中於中歐，義政府為安定人心計，曾於三月杪由國防會議發表公報，指陳目前歐局，不足顧慮，而結果竟致發生戰謠，人心震動，觀此種種亦可見恐怖心理之普遍矣

吾人試問各國，恐怖之目標果安在耶？藉曰畏德國擴軍則今日之德國亦未嘗不時刻在恐怖中，其孤立鮮助，殆尤甚於歐洲任何列强，德國今日所希冀者，為擺脫條約之壓迫，獲得軍備之平等，並如希忒拉氏在「我之奮鬪」一書中所云，「謀德意志民族之統一，與從歐獲得充分土地，以養活德人」，其希望誠如上述，則經過相當白熱之談判，殆未嘗無妥協之餘地，要視各關係方面之誠意和一般之精神而已，如何

據一般觀察，今日欲謀歐局之解決，不外二途，一即法國之安全計劃，聯絡東西歐與義、俄各國，訂立安全保障公約，最後邀請德國參加，俾法外長白里安之歐洲合衆國理想能以實現，即使德國不願參加，而各國仍可享有安全之保障，另一則為英國自由黨首領羅式安氏之主張，由各國與希忒拉開直接談判，事前不作任何具體的方案，免引起德方之反感，聽希氏提出促進歐洲和平之條件，如是則希氏之和平誠意，可得一試金石，而長期和平亦庶幾有望矣，以上兩種方法，一側重實力，一維持情感，均不失為打開僵局之辦法，不過合縱連橫，殊要以利害為依歸，包圍局勢，有不能持久之慮，則壓力重則反響大，歐洲各國十餘年來對裁軍諾言，依違不決，至激成今日德國廢約之最後一擊，大可引為殷鑒，此吾人於艾頓報聘歸來，三强會議未開前，願促歐洲關係當局之猛省者也，消滅歐洲恐怖之陰霾，即今尚屬可圖，否則良機一逝，恐難復挽耳

丹澤自由市

是怎個地方？

丹澤北濱丹澤灣，在維斯杜拉河口，面積七百五十四方哩，本為德國波羅的海大海港，佔軍事上重要地位，一九一四年大戰之後，波蘭建國，要求出海口，凡爾賽和約一百條及一百零二條規定，將丹澤劃為自由市，據一九二九年統計該地人口為四十萬零七千五百十七人，其中百分之九十五為德人，百分之五弱為波蘭人，德語為通用官話，丹澤所處位置與波，俄，德三產麥區毗連，故為東歐穀類集散地，同時為波蘭商業主要出口，故波蘭根據和約享有一半之管理港口權利，且劃為波蘭國稅關界之內，而於港口設立免稅地帶，該城交通極為發達，計有四鐵道與德國各重要城市聯絡者，則有三線，同時航空線亦與波德相通，根據和約第一百零一條，該城由國聯保護，指派一高等委員，解決波蘭及該城間之糾紛，但外交上所生之事，則歸波蘭管理之，而該城仍該有批駁權，丹澤憲法一九二二年五月十一日經國聯通過將行政權賦於上議院，上議院由正副主席各一人及下議員十八人組織，正副主席及四上議院為有給職，上議院由下議院選出，任期無限，凡公民滿二十五歲者得多數票者均得當選，上院主席有指導及監督行政事務之全權，上院為最高行政機關，會議不公開，下議院選舉實行直接，平等及秘密之普選，凡男女公民年達二十歲者有選舉權，一九三三年五月之選舉結果，國社黨三十八席，社會黨十二席，中央黨十席，共產黨五席，民族黨四席，是年六月國社黨領袖羅契林當選為上院主席，而愛爾蘭之里司特被派為國聯之高等委員，該城憲法之修改，須經下院三分之二通過方能成立，此次選舉國社黨希望達到此三分之二之議席，企圖改變憲法，以遂其丹澤歸還德國之野心，然據選舉結果，殊令希忒勒未能實現，大失所望也

與英國外交（一）

歐洲安全工作

英國的對外政策，從來就是以三島帝國的安全和海外領土間交通路的確保為中心而樹立和發動的，前者表現為對歐政策，後者則表現為海軍政策——尤其是遠東政策，大部份是一百年間英帝國重要的對外政策，最近是拿着確保英領印度和英國本國間的通路——換句話說，海上權的樹立——為基調的，約瑟，張伯倫（Joseph Chamblin）的大英帝國主義，便這樣完成，維克多利亞女王，便這樣名實與共地作了印度皇帝，坐在白金宮中遙遙君臨東方的寶庫，在阿密岩和會後，英法協商的結果，英國更取得馬爾他島（Malta），不久又以承認法國在摩洛哥（Morocco）的勢力範圍為交換條件，確立了英國對埃及的支配權，以後更進一步把赴東洋的關門——蘇彝士運河收到了掌中，由荷蘭搶過來非洲西海岸，擴大了英領東西非——簡單地說，這等等也不過是企圖掌握波斯灣紅海及印度洋的海上權，以保障到印度去的通路之安全罷了，「君臨印度」如此完成了以後，英國的東洋政策，就立刻向東方發展，於是發見了第三對象中國，終至發生了一八三九年的鴉片戰爭，英國遠東政策的銳鋒，在這裏完完全全地表現出來了，柏林條約後立刻與築坎拿大太平洋鐵路的原因，大家都不知其詳，實際上主要原因就在於英國對遠東的深謀遠慮，英國準備藉着這條鐵路，對付當時的假想敵國俄羅斯，緊急之時便可經坎拿大出兵遠東，以擁護其在華利權

之後，英國一看見帝俄築成西伯利亞鐵路，貫通了滿洲，在大連找着了出口，就感到了莫大的威脅，於是乃伸手與日本聯歡，日本應該和英俄兩國中那一個握手，經過了日本機警的評定之後，日英同盟遂呱呱墮地，這一日英同盟其後在遠東政局上曾經發揮最重要的作用，日英同盟，果如英國希望的一般，藉着日本挫了俄羅斯的東進，英國到這時候又想拿着日英同盟作牽制繼俄羅斯而起的德國的工具，換句話說，就是使德國的遠東艦隊由中國及印度近海撤退，企圖使新進國日本為其遠東的看門狗，這跟把英國在地中海的通商保護責任巧妙地一委於法蘭西，而自家卻得安坐在一衣帶水的彼岸繼續享受和平繁榮幸福是異曲同工，所以今天英國輿論中仍然存在着熱心的積極英法合作論和日英同盟復活論而回憶到歐陸法蘭西東亞日本多年友誼好意，以英法合作日英協調作為英國最健全的對外政策基石的主張，所以能在重大局面當前之際，時時糾正以及轉變了英國外交路線的，就是因為這種原故，舉個例子：遠的歐洲大戰，且不必說，最近英國積極的支持法國外交的態度，以及英國遠東政策的重點，不拘那什麼使日英同盟廢棄的華盛頓會議和使日本退出國聯的國聯總會，而仍不離日本，在最近的海輸預備會商上更顯示微妙的動向，躲避美國迷人的魅力，以至政府要人和實業界幹部，對滿洲國都隱隱表示好意的轉向，乃是其中最顯明的，自然，認為這就是英國對外政策傾向親法或親日，雖說未免輕率，然而英國外交的特色，在國聯已成立的今日，而仍苦心孤詣謀列國勢力之均衡，避免獨自的色彩，始終以灰色的機會主義相終始，則與大戰前並無二致，至少也可以使我們知道：歐陸法蘭西和東亞日本地理上的地位，如何構成了英帝國國防安全上不可缺的要素，而在決定英國外交將來的動向上，實在不能不說是個值得注目的現象

關於英國的太平洋政策和她對印度及中國的遠東政策，暫且俟諸他日，在本稿中，僅就以歐洲安全工作為中心的英國外交最近動向，略一叙述

腎病留聲機

某嘗患風濕骨痛、腰痠背痛、手足麻痺、痛楚萬狀逢人便道、人譬之為腎病留聲機

蓋風濕骨痛之起、直接由於血液不清、間接由於腎臟不强、因腎臟為澄清血液之所也、欲防風濕先須强腎、欲圖强腎、請服第威德補腎丸

◀各大藥房均有出售▶

第威德補腎丸

誌冊商標

（一）自行車 新式黑果 帶

（二）貨車 內外 帶

（三）人力車 內外 帶

（四）馬車皮帶

用老頭牌橡皮車帶能使君經濟

請比較下列二點

價雖稍廉而用之不久即廢

價雖稍昂而用之歷久不壞

經此解釋則皮帶用主當倏然明了如何方為經濟

敝行有鑒於此為維護皮帶用主經濟起見特擇專門出品四項舉述于下該四項均為運載必需主腦若蒙準試用保滿意是否耐久經濟當默許無謬也

此種為最近新出品黑色橡皮非常堅固花紋奇異

經久不裂自行車帶之極上品蓋不虛譽

代貨車流行一時敝行為供社會需用特製大批新品因有載貨責任故於製造時特求格外堅固

此兩種皮帶為老頭牌之擅長出品其延年與否請試問使用洋車與馬車帶者便有準確答覆即是實驗勿庸敝行自述也

奉天本市向有代理分銷家全滿洲各省遍設代理分銷

外埠代理分銷如下

（遼陽）劉壽山　（海城）和興公司　（哈爾濱）義興公司、飛士洋行　（安東）大隆洋行、廣來洋行　（營口）寶發永、廣來成　（四平街）祥記五金行、中立車行　（大連）烏羽洋行　（新京）長增公司　（吉林）長增公司　（錦縣）濟東公司

奉天英商駐華　鄧祿普橡皮有限公司謹啓

奉天商埠地三經路南口　滙豐銀行大樓內

滿電話四二六九番　日電話（長）六七三四番

羽毛美麗未必即是佳鳥

人們——尤其是女人——大都歡喜新的東西以服裝言之污舊的鞋子不穿了舊時的衣服棄置了而新的御上了此都是為外表之舒適與容貌之整潔計也但內部之舒適與清潔其重要更有甚於外表千萬而多數男女已由服用清導丸以清潔調整其臟腑除積滯去病源而獲得極滿意之效果矣

貴州泮水郵寄代辦所職員熊渭賢君來書云『內人常患便秘腹內積滯非十餘日不獲一解兼之胃納不佳痛苦殊甚只因人言須服清導丸乃購與服之果然大便通暢食量增加精神大振矣』

清導丸各埠大藥房皆有出售或逕向上海江西路四五一號韋廉士醫生藥局函購每瓶大洋七角六瓶三元五角郵力在內

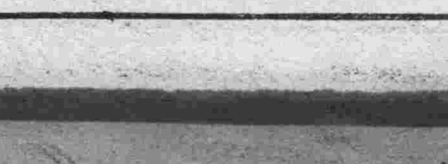

萬有錦箋

世界著名 拳術王騰尼 —在北平表演絕技

北平訊、以「拳術」著名於時、綽號「世界拳王」之美人騰尼、攜其夫人公子、抵平以來、歐美人士、大爲興奮、騰尼氏連日在各國使館宴會席上、飽受歡迎、但其技術表演、除四月八日在美使館衛隊檢閱場上略行施展外、其他各處約請表演均遭拒絕、茲悉騰氏以各國僑民盛意難却、已決定十日下午八時起在美使館新建之詹森堂內表演、邀請各國僑民到場參觀、屆時定有一番盛況也、茲誌騰氏一切如左、

騰尼略歷 拳王騰尼現年四十一歲、美國芝加哥人、妻名路易斯蘭、年三十九歲、有二子、父名富蘭十生二子、長在華盛頓習工程次即騰尼也、自幼好武、體格極魁偉、曾任美國水兵、昔年曾隨美使館衛隊駐北京旋即返國、專心研究拳術、以奇巧智力、驚人之體力、擊敗拳術家甚多、但當時美國第一拳術家爲鄧普賽、鄧普賽者世界著名拳術家、會設台與各國大力士比賽、十餘年無敵者也、騰術雖佳、注意者甚少也

名揚歐土 當一九二六年、美國舉行拳術比賽、報名者皆有名之士、騰尼亦參與焉、是時人皆謂騰尼爲發狂、不料比賽結果、騰尼竟將鄧普賽擊傷於是騰尼之名大振、報紙遍載其事、但鄧普賽於翌日登出啓事謂騰尼之勝、係一時僥倖、願作第二次之決鬥、至此、一般美國人民、又無不爲騰尼捏一把汗、第二次決賽、在芝加哥舉行、觀衆達十萬人、入場券三十金元、不料比賽結果最後勝利、仍屬騰尼、於是騰尼以一平民、一躍而爲世界拳王、受全美人士之推戴

離平在即 騰氏本已退休、此次東來、純係遊歷性質、因美使詹森、與之有舊、遂堅邀多事逗留、同時騰亦愛北平風景、連日偕夫人公子、赴各處遊覽、頗饒興趣、聞騰最近數年、專心於文學之研究、已定四月十三日離平赴滬、訪問中國著名之杭州、並擬爲之著作、騰氏雖爲武人、但面貌溫和態度謙恭、令人愛戴、當前日參觀美兵營時、士兵中之與其有舊識者、均大喊「珍尼」「我們的騰尼」不已云

韓城銅獅子 一段有趣的神話

韓城訊、韓城宋家營鎮正街當中、本來有一座小衙門在前清係管附近各村人丁、……等事、現在雖然廢了但大門外左右站崗的兩石獅子依然傲睨的立着、最奇的你若用手拍獅子的頭頂、便發出一清亮股幽長的聲音、好似內空的銅頭獅子、現在左邊的獅子的腹部有一條血痕、據說是在明朝時候、因牠總偷嘴、以致受此重傷、這衙門的西偏原先有一家豆腐店、店主於每天晨起常覺豆腐短少、質之家人皆曰不知疑爲四鄰偷去、而鄰人皆係與其素好、亦斷不爲此、乃於某日夜間、故意虛掩柴扉手執花鎗暗伏窺探、値午夜後突見一大物衝扉而入、於黑暗中但見其頭上毛髮蓬蓬兩目烱烱如電、一直奔向放豆腐的地點、勢將大嚼、這時店主人心想『沒了許多豆腐、原來被這東西受用了』不禁憤火中燒、便雙手擰槍照大物刺去、說時遲、那時快、大物未及躲開、正在腹上着了一槍、大吼一聲、負痛而逃、明日店主人順血跡找去、恰是衙門左邊的石獅子、腹下血跡未乾、彼時大爲驚異、相互告語、而獅明從此冥頑不靈矣

美遊歷團買古去物 約值三十萬元 先後共計二百餘種

平訊、美國遊歷團第一二兩批團員抵平後、第一批團員四百餘人、已於日前在平遊覽畢赴日、第二批團員二百餘人、昨亦遊覽平市各名勝、該團此次來平、除遊覽外並順便搜集中國古玩玉器、據平市玉器業公會統計、該團第一批團員來平時、共購去古物百餘種、約值十餘萬元、第二批團員抵平後、連日在平購買玉器、亦值十餘萬元、共該團在平購買古物共二百餘種、約值三十萬元云

蘇聯電影畫展審查委員會諸委員

俄京莫斯科、日前舉行蘇聯電影畫展、與盛大祭典、鋼圖係授與出展電影畫應得之獎品、審查委員會堂堂諸委員、自左起第一人爲蘇聯對外文化協會主事亞倫賽夫、其右爲委員長希猶梅雅克、第三人爲法國之安頓萊査布理、第四人爲蘇聯名監督葉伊賽希泰伊、同名監督布頓基夫等巨頭云

黑衣宰相墨索里尼 親自駕飛行機 飛抵嘉米納圖消夏別墅

羅馬電、黑衣首相墨索里尼四月六日自羅馬自駕飛機飛往嘉米納圖之消夏別墅、越亞平里尼山時高達二萬另八百英尺遭遇大風、據稱墨氏操縱飛機、頗能勝任愉快云

沙漢間自行車長途比賽會 曹清麟獲冠軍

漢口訊、鄂湘川剿匪總部主辦之自行車長途比賽自沙市至漢口計五百五十華里、於四月六日上午七時、自沙市出發、參加者計二十五人、當晚宿皂市七日下午四時至六時、陸續到達漢口中山公園終點者、計十一人、第一曹清麟、係漢特三區警士、時間十七點十九分云

教皇呼籲和平

梵締岡訊、教皇四月二日士教會議演說、力求世界政治家聯合祛除最近之戰爭精神、教皇痛詆國家主義之仇視情感、並促一切宗教及政治團體竭盡全力促進和平、教皇之言曰『戰爭之消息已引起人心之恐慌、惟吾人亦信吾人欲採取應有舉動、此其時矣、吾人以爲世人如再互相作戰、將成爲可怕之罪惡、倘再有人犯之、吾人惟能祈求上帝、降罰於此輩好戰者云云

牛蘭夫婦牢獄生活

南京通訊、牛蘭及其夫人、以違害民國罪判處無期徒刑押江蘇第一模範監獄、據獄監消息、牛蘭夫婦現今在獄頗遵規章每晨七時起身既服牛奶麵包少許、九時及下午四時、則用監獄所備米飯、另由獄中教誨官教授牛蘭夫婦中文、每隔數日、夫婦會晤一次、暢談甚歡、牛之五齡子、在滬由褓母教養、間數日、其褓母輒函牛蘭報告其子近況至夫婦獄中用費、則由滬上匯來云 聞牛蘭夫婦、雖已在監安分遵守監中規章、仍不忘情於減輕其罪刑迭函孫中山夫人宋慶齡女士、及黨國要人、爲之運動、減爲有期徒刑、不知能達目的與否

演「泰山人猿」之 美國名影星 與結婚卅五年老妻離婚 又娶台爾郝特棄妻

美國拉斯里迦斯訊『泰山人猿』白羅斯、近與結婚已三十五年生有子女二人之妻離異因其妻控其極端虐待也、四月四日白羅斯已另行結婚其所娶之新婦爲台爾郝特夫人乃影片製造家台爾郝特之棄妻也

男女兩教員 殉情自殺

滬訊、長興車渚鄉車渚小學教員侯雲漢、與東門外李家巷小學女教員欽瑞徵、發生戀愛、議訂婚娶、惟欽母堅索聘金四百元、侯收入既微無款應付、乃於上月三十日

破天荒集團結婚 滬市舉行 花團錦簇中 偏發生幾多韻事 吳市長夫人拒充新娘 (續)

由張秉輝夫人率新娘繞西草坪至右階、始會齊成對、歷階而升細步緩行、歷時頗久、如天氣晴明、則烈日當空、新娘或不免汗流浹背矣、國貨展覽會新郎均服藍袍玄褂、左胸綴大紅緞「結婚人」徽上註號數、新娘一律服白緞旗袍、披白色兜紗左手執鮮花一束、左胸亦佩「結婚人」一徽、新人衣服、均用美亞綢料證婚人吳市長吳局長及其他職員、亦均藍袍黑褂市長足登黑緞白布底鞋、笑語記者、謂此均完全國貨也禮堂主席台下正中階級、鋪以紅氈、直達正門、主席台下左右分置兩高許之大燭台紅燭高二尺許、上綴「螽斯衍慶」「龍鳳呈祥」八字、禮堂正中紅氈左右爲新娘新娘站立席、分置紅地白字號、之墊、圍以紅帛、兩旁爲主婚人席其旁留有空間爲結婚人入禮堂前站立之處、兩旁復圍以紅帛、左右爲來賓席主席台下東首、爲鋼琴及絃樂隊、禮堂門外東走廊爲軍樂隊、主席台左右、及走廊均排列鮮花、一對忙夫婦新人入禮堂後、奏弦樂、五十七對夫婦、分爲二十八起、每起兩對、司儀唱名報號數由張秉輝夫婦分導新郎新娘由左右登主席台行禮、先向黨國旗總理遺像行最敬禮、繼相向行二鞠躬禮、嗣復位向證婚人行敬禮一鞠躬、由吳市長授結婚證書與新郎、吳局長授紀念章與新娘、繼謝證婚人、即挽臂由正中歷階而下就位、每起費時三四分鐘、張夫婦上下導引、往返二八十次、至禮畢後、又導至出外攝影、洵爲典禮中最忙最辛苦之人物、(未完)

名坤伶金麗樓 離婚案判決

南京訊、已上訴最高法院轟動一時之坤伶金麗樓與趙景現離婚案、經高等法院審理結果、關於歸還粧匳費部份法院方面已判決由趙景現負責歸還原判詞已送達兩方面趙景現不服原判、現已上訴南京最高法院、據金麗樓對人表示、今後將從事已身職業、關於訴訟事、決委託律師劉雲奇代理云

拉圾製造 爲建築材料 德國科學家最近發明 不傳電不能燃燒

柏林電、德國現發明利用垃圾、以製造建築材料、其法將平常各種垃圾、經特別製煉、造成堅軟之纖維、用以製造牆磚地板、其質堅固而富於彈性、既不傳電、亦不燃燒、故極合建築之用云

北平女界對劉殺滕慘案 向中央發宣言

北平訊、中華女大發宣言請中央保障女權中華女子大學婦女會爲劉景桂案、九日晨開代表大會、會長劉婉如發表宣言、第一、請中央保障女子職權、第二、女性不能被他人侮辱、呈請中央速示答覆

曾國藩遺著刊布

曾文正公國藩所著書、除全集所列各種外、據李次青所爲別傳、尚有「通鑑大事記」及「讀周官雜記」等書皆失於水師舟中、可爲扼腕、又有「茶餘偶談」「過隙影」「饑貧糧」等、則爲少年在京寓讀書時、隨筆劄記、本未成爲一種著作也、清末民初坊間曾刻布其手書日記、鉛行頗廣、又有趙衡氏、刻其所選四象古文、分別太陽少陽、太陰少陰、其言論至爲微妙、今新文學家聞之、必將掩耳却走、又刻「聖哲畫像記」、取文周孔孟、以至顧秦姚王三十二人之本紀列傳、鈔集成書、各附以小像有見之者、謂其像有缺而未繪者、印紙極劣、書法復拙且多錯落、論者均佩其用意之善、而又惜印刷之未精焉、趙氏在北方、亦以能古文名、爲吳摯甫之高足、蓋生平最篤好曾氏之學者也

評戲坤伶白玉霜 表演誨淫逐出北平

北平訊、北平評戲坤伶白玉霜、因表演誨淫、經北平市政府訓令公安局驅逐出境、乃該伶近復呈請市府、准予露演、又被批駁、市長袁良諭令公安局長余晉龢、仍着該伶離平、經該局轉飭外一區署長李鍾麟、於昨晨帶同警察數名、至崇文門外關帝聖境門牌八號該伶住宅、將該伶喚出、護送至車站出境、該伶乃乘八時零五分平浦快車赴濟云

病後服之 體力自强

神經衰弱精力不足病後體虛健忘失眠速服此補腦補血之聖藥便能日趨康境體壯力强

兜安氏補神藥片

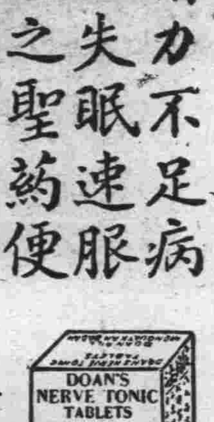

各埠藥房均有出售 上海兜安氏西藥公司

有李楊倆厨子、李者既知用味の素做菜、楊者未知此法、做菜納悶、有一天楊偶看見味の素廣告、始知調味妙法、以後他用此做得很鮮美。

味の素

(味之素)

(到處雜貨舖海味店醬園均經售)

(C—427)

上海美商愛世開洋行爲

三那星

肺病聖藥 緊要啓事

上海美商愛世開洋行 三那星 SANOSIN 謹防假冒 A.C.K. CO. SHANGHAI

▲嚴防假冒敬告病家▼

本行獨家經理德國醫聖考克博士發明肺病唯一聖藥「三那星」SANOSIN早經各國政府商標局註冊得有專用權乃近有無耻奸商非法僞造密運各埠以圖欺騙世人貽誤病家深堪痛恨本行爲保障病家生命計特於每盒上加貼上列標記以資識別購時務請認明盒上貼有此項標記者方爲眞正良藥否則即屬僞造劣藥切勿受愚

▲懸賞千元緝拿主犯▼

無論何人如能將僞造機關及主犯密報本行因而拿獲依法懲辦者酬洋一千元儲款以待決不食言

▲各埠同業特別注意▼

各埠同業對於盒上無上列標記之僞藥切勿貪圖微利代爲推銷蓋知情販賣與僞造者同罪稍有疏忽即蹈法網代人受過殊不値得幸祈特別注意爲幸

▲滙水飛漲訂正價目▼

三那星在滿洲國內向售國幣每盒十一元正每料六十六元惟因近日匯水飛漲損失過鉅故自今日起改訂售價爲每盒上海大洋十元每料六盒售上海大洋六十元國幣照市折合特此合併聲明

▲哈爾濱道外六道街口美商愛世開洋行啓 一九三五年五月

大連物價（其一）

綢緞雜品 ▲標準零賣價目

大連奧町五十二 同昌百貨商店

▲綢緞類

品名	價目
絲絨女料	二元至二元三
芬芳綢等女料	六角至八角
	六角五至一元五
銀星綢女料	一元至一元七角五
青春綢女料	九角至一元六
蘭香綢女料	九角至一元五
維也納女料	一元三角八
香月女料	二元八角五
印花麗英綢	五角五
印花印度綢	二角五至五角
花素軟緞	三角八至五角五
國華緞	三角五至四角五
三閃緞	三角五至四角五
香懷綢	七角至一元一
鶴齡錦	八角至一元三
毛葛	一元三至二元二
影素緞	一元二至一元五
素綢	一元五至一元五
讀綢	四角五至七元

▲毛布類

品名	價目
西裝洋服料	二元四至九元八
西洋格毛布	三角八至九角八
印花毛布	三角五
繡花毛布	二角八
平紋毛布	三角至四角六
素毛布	三角至三角六
條毛布	七角五至二元
禮服呢	五角八至一元
華達呢	

▲綿布類

品名	價目
印花扣絨	一角八
花斜紋	九分
花細斜	六分
印花毛佃	一角三至四角五
花伏綿	八分至二角
冲毛佃	一角四至二角四

▲繡花類

品名	價目
繡花旗袍料	廿五元至卅元
印花旗袍料	十四元至二十五元
繡花被面	廿元至四十元
繡花枕面	十元至十六元
繡花棹面	五元至十七元
繡花墊子	十元至卅元
繡花屏頁	七元至四十元
繡花風景	一元五至四十元

▲化粧類

品名	價目
各種雪花膏	二角至一元五
各種香粉	三角至四元
各種香皂	一角至八角
各種香水	四角至十五元

▲唱機類

品名	價目
高裝代無線電機	片
各種唱機	九元至二十五元
百代唱片	三百六十元
高亭唱片	二元六
勝利唱片	一元五
新月唱片	二元
昆崙唱片	二元
蓓開唱片	二元
長城唱片	二元二
各種唱針	三角至六角

▲雜貨類

品名	價目
俄國毛毯	十二元至卅七元
新式煙具	一元六至十七元
新式錢夾	八角至十元
各種時計	二元六至廿六元
各種雨衣	三元至廿五元
磁器茶具	二元至廿五元
跳舞絲襪	一元至二十元
結婚花	七元至二十六元

▲標準零賣價目（續）

品名	價目
各種衣邊	七分至五角
各種麻雀	八元至二十四元
背坐井	一元三至三元
各種提包	一元五至十八元
大小皮箱	八元至十三元
洋服襯衫	一元二至二元六
洋服領帶	四角至一元六
各種呢帽	一元四至十四元
雪茄煙葉	四角
各種洋酒	一元七至八元
西洋大磁盆	二元至四元五
文明手杖	五角至三元六
新式梳粧臺	二十三元至六元
女爽大髮	二十元至卅元
木綿每磅	七角
鴨絨每磅	六元五角

鐘表眼鏡

大連市浪速町四十三番地 史惟記鐘表眼鏡行

▲鐘表部（每種金票價）

品名	價目
德國製報刻五晉天文鐘	每只六十五元
德國製二晉天文鐘	每只二十九元五毛
德國製二晉天文鐘	每只二十七元五毛
德國製實用天文鐘	每只二十三元
德國製鳩吽鐘	每只十二元八毛
瑞士製16形實用鋼克双卡	每只十一元二毛
子懷表	
瑞士製5 21婦人用新式同	每只十五元五毛
手表	
瑞士製4 21狹長方同	每只二十四元三毛
瑞士製10形15石鋼克双卡	每只十元五毛
子手表	
瑞士製10形 inca 999	每只十二元
双卡子手表新式女用	每只二十七元五毛
4 21 18K長方金克	每只三十八元五毛
10 999 18K金克双卡子表	每只十九元五毛
16 18K金克同薄形懷表	每只六十五元
16	每只八十元
16 14K金克双卡子懷表	每只五十五元
14	每只五十三元
12 18K每只五十七元五毛	
13	每只六十四元五毛
13 14K	每只五十元

▲眼鏡部

品名	價目
美國製新式桃形夾白金眼	每付十八元
鏡架	每付十九元
美國製夾黃同	每付十九元
二毛美國製托鼻夾白金美	每付六元
國製每付十九元美國製新	每付七元五毛
式無形架	每付七元五毛
同式金屬博眼鏡架	每付一元
新式魯克眼鏡	每付二元
新式魯克架	每付三元
新式魯克架	每付四元
新式眼鏡片	每付五元
水晶眼鏡片	每對三元
茶晶	每對自十二圓至一百二十圓

▲寫眞部

品名	價目
二寸三張	金六角五分
三寸三張	金壹元貳角
四寸三張	金壹元五角
六寸三張	金貳圓五角
八寸三張	金四元五角
放大	
八寸一張	金貳元

建材砂石類

大連市若狹町四二 建築材料商雲記號（金本位單位圓）

品名	價目
十二寸一張	金參元
十八寸一張	金四元五角
廿四寸一張	金七元
石灰	百斤一、七〇
洋灰	一袋一、一〇
麻刀	一貫一、四〇
點墻紅色	一俵六、五〇
同綠色	一俵四、〇〇
同紫色	一俵二、五〇
同淺黃色	一俵二、八〇
同日本黃色	一俵二、〇〇
作洋灰瓦色	一袋三、〇〇
白石只	一俵〇、七〇
花石只	一俵〇、七五
黑石只	一俵〇、〇〇
海菜	一貫一、六〇
紙麻刀	一貫二、〇〇
粘土	一俵一、一〇
紅磚	百個二、〇〇

大連市北崗子海岸九八 義和昌

品名	市內價目
龍口砂	一坪二九、〇〇
萊州砂	一坪二三、〇〇
上鐵筋砂	一坪一九、五〇
中鐵筋砂	一坪一七、五〇
下里堡鑄鑄砂	一坪三二、〇〇
粗砂	一坪一六、〇〇
中砂	一坪一七、五〇
腰砂	一坪一五、五〇
海石只	一坪一五、五〇
南關嶺水砂	一坪一一、〇〇
一五豆砂利	一車四、〇〇
三分豆砂利	一車三、六〇
玉砂利	一車三、〇〇
鹽島子板石	一坪三、〇〇
鹽島子棊石	一坪九、五〇
鹽島子亂石	一坪六、〇〇
廣鹿島石版	一丈二、八〇

煙草

大連東鄉町二〇番地 南洋煙草公司

品名	價目
十支美人香煙	每條廿五盒、小洋九五角
十支飛輪牌香煙	空盒換煙、三月五號停止
十支紅金龍牌香煙	每條廿五盒小洋七角一分
角五	每條廿五盒、小洋二元一
十支高塔牌香煙	十個空盒、換畫一張、
角五分	每條廿五盒、小洋二元一
十支大長城香煙	張八個換本煙一小盒
角五分	每條廿五盒、小洋二元一
帶心空盒十二個、換畫一張	
帶心空盒八個換本煙一小盒	
五十支小白金龍香煙	每罐小洋七角
五十支小紅金龍香煙	每罐小洋四角六分
五十支中紅金龍香煙	每罐小洋五角二分
五十支大長城香煙	每罐小洋六角七分
以上各罐煙在陽曆三月底前	
換貨贈引換券品券一張	

大連市越後町四十番地 英商挨石煙公司

品名	價目
十支刀牌	每大包金四元六角 每盒金一角
十支小刀牌	每大包金四元〇八 每盒金九分
十支粉刀王	每大包金四元六角 每盒金一角

大連連鎖街 東亞煙公司（每盒金票價）

品名	價目
敷島	一角五
朝日	一角二
吉野	一角
松島	五分
扉枝駱駝	一角
壽花牌	一角
駱蘆花	一角
金王	七分
金槍	七分
編蝠	六分
琴風	五分
復興（一百根）	一角二
復興（廿根）	四角五
人壽	一角
織女	三分
大樓	六分
燕花（鐵筒）	三分
白梅	五角
杜鵑（每筒金票價）	一元二角五
萬蒲	八角五
紅磚 百個七、	六角五

品名	價目
五十支土耳其	每大包金二十元〇五分
十支土耳其	每大包金十七元九角 每盒金二
五十支小砲台	每大包金十四元八角 每盒金一
五十支砲臺王	每大包金十五元九角 每盒金一
廿支小砲台	每大包金五元六角 每盒金五角
廿支百利	每大包金二圓六角 每盒金二角五
廿支商神	每大包金一角二分
十支砲臺王	每大包金七元二角 每盒金三角
五十支前門	每大包金七元二角 每盒金八角
十支前門	每大包金一元五角六
廿支美貴	每大包金一元三角六 每盒金七分
十支欽差	每大包金一元八角五 每盒金三分
十支第一	每大包金一元八角五 每盒金四分
二十支金咀大橋	每包金三元一角 每盒金二
廿支天橋	每大包金二元二角 每盒金一角
十支小天橋	每大包金二元一角五 每盒金五分
十支大天橋	每大包金二元三毛 每盒金五分
五十支粉刀王	每大包金五元 每盒金五

皮箱皮鞄

大連西崗街壹百拾六番地 永安工廠（每只大洋價）

品名	價目
大號樟木箱	十一元五角
大號二皮衣箱	六元五角
二號二皮衣箱	五元五角
大號頭皮衣箱	七元
二號同	六元
大號川皮衣箱	十元
二號同	五元五角
一尺三寸皮匣子	八元二角
一尺四寸同	二元五角
一尺五寸	二元八角
九寸公事包	二元六角
一尺同	二元四角
一尺一寸同	三元四角
大號皮麻雀盒	二元四角
二號同	二元二角
一尺二寸硬胎牛皮提鞄	三元八角
一尺四寸同	三元五角
一尺六寸同	四元五角
一尺八寸同	五元五角
一尺八寸硬胎牛皮包甲提	八元
鞄六元五角	
二尺同	九元五角
二尺四同	十二元二
二尺二牛皮軟蓋皮提鞄	十四元
二元	
二尺四同	十七元
二尺六同	
一尺二包帆布硬胎提鞄	一元三
二角	
一尺三同	一元四角
一尺四同	一元五角
一尺五同	一元六角
一尺六同	二元
一尺八包甲色帆布硬胎提	三元
鞄二元五角	
二尺同	三元八角
二尺二同	四元八角
二尺四同	六元五角
二尺二帆布軟蓋提鞄	七元
二尺六同	一元
一角	
一尺三同	一元三角
一尺四同	一元四角
帆布手提書包	四毛五
帆布背書包	六角

鐵材五金類

大連市佐渡町三〇 進和商會

▲元鐵部（每百公斤價）單位圓

品名	價目
二分	一〇、〇〇
二分半	一一、八〇
三分	一〇、二〇
四分	九、八〇
五分	九、八〇
六分	九、八〇
七分	九、八〇
一吋	九、八〇
一吋二	一〇、二〇
一吋半	一〇、五〇
一吋二八	一〇、五〇
二吋	一〇、八〇
二吋半	一〇、八〇
三吋	一一、五〇

▲方鐵部（每百公斤）單位圓

品名	價目
二分	一一、〇〇
四分	一〇、〇〇
五分	一〇、〇〇
六分	一〇、〇〇
七分	一〇、〇〇
一吋	一〇、〇〇
一吋半	一〇、五〇
二吋	一〇、五〇
二吋半	一〇、五〇
三吋	一一、五〇

▲板鐵部（每百公斤）單位圓

品名	價目
一分厚	一二、〇〇
二分至四分厚	一一、五〇
五分至六分厚	一〇、八〇
七分至八分厚	一〇、五〇

▲洋釘部（每桶價）

品名	價目
六分	九、九〇
一吋	八、一〇
一吋二五	八、八〇
一吋半	八、五〇
一吋七五	八、二〇
二吋	八、〇〇
二吋半	七、九〇
三吋	七、八〇
三吋半	七、七〇
四吋	七、六〇
四吋半	七、五〇

▲平白鐵部（每張價）

品名	價目
五吋	七、四〇
六吋	七、三〇
七吋	八、〇〇

▲新鉛絲部（每捆價）

品名	價目
三十號	一〇、八〇
二十八號	一一、〇〇
五二十六號	一二、二〇
二十四號	一一、五五
五號	六、八〇
六號	六、四〇
七號	六、五〇
八號	六、一〇
九號	六、〇〇
十一號	六、二〇
十二號	六、三〇
十三號	六、四〇
十四號	六、五〇
十五號	六、六〇
十六號	六、八〇
十七號	七、〇〇
十八號	七、五〇
十九號	八、一〇
二十號	八、四〇

▲鐵板鐵部（每百公斤）單位圓

品名	價目
（三尺寬六尺長）	
五厘	三、五〇
七厘五	三、二〇
一分	二、八〇
一分半	二、五〇
二分	一、五〇
（四尺寬八尺長）	
五厘	三、五〇
七厘五	三、二〇
一分	二、八〇
一分半	二、五〇
二分	二、五〇
（五尺寬十尺長）	
五厘	四、五〇
七厘五	三、八〇
一分	二、八〇
一分半	二、五〇
二分	二、五〇

建築材料

大連市秋月町二番地 興亞窰煉瓦工場 工場大連市外三春柳東

品名	價目
一等磚（煉瓦）	千個金十七元
二等磚（煉瓦）	千個金十六元
三等磚（煉瓦）	千個金十五元
空洞煉瓦（眼磚）	金六錢五
耐火煉瓦（缸磚）	金六錢五
（以上爲市內價目）	

品名	價目
藥掛直土管三寸	金二毛五
藥掛直土管四寸	金三毛五
藥掛直土管六寸	金四毛五
藥掛直土管五寸	金六毛五
藥掛直土管八寸	金九毛
藥掛直土管一尺	金一元六
（曲管倍半丁管兩倍）	
洋灰管四寸	金二角五
洋灰管五寸	金三角五
洋灰管六寸	金四角五
洋灰管八寸	金六角五
洋灰管一尺	金八毛
洋灰管一尺五	金一元三
洋灰管二尺	金二元五
洋灰管二尺五	金三圓

大連市若狹町七十一番地 昭信號建築材料商

品名	價目
一等灰壹千斤	金七、〇〇
生石灰壹千斤	金六、五〇
黃石綿百磅	金二、八〇
白石綿百斤	金一、三〇
特等紅土百斤	金七、〇〇
一等紅土壹俵	金六、〇〇
周水黃土壹俵	金〇、四〇
火山灰紫色壹俵	金一、六〇
煙筒灰百斤	金一、〇〇
紅磚百個	金六、五〇

紙及印刷品

大連市監部通四三番地 福盛號紙莊

▲各種紙類（金票本位單位圓）

品名	單位	單價
模造紙	一磅	〇、二六
印刷紙	一磅	〇、二六
色牛皮紙	一連	六、二〇
代紋紙 西洋	一連	五、六〇
皮牛 東洋	一連	五、二〇
同	一連	五、二〇
色勞路紙	一連	三、九〇
白勞路紙	一連	三、六〇
羅以斯紙	一連	一、〇八
硫酸紙	一連	三、二〇
白有光紙	一連	二、二〇
色有光紙	一連	二、二〇
黃毛邊紙	一連	二、八〇
白毛邊紙	一連	三、二〇
各色臘光紙	各一連	三、〇〇
黃表古紙	一連	一〇、五〇
川表紙	一連	四、五〇
紙料	一箇	九〇
白玻璃紙	壹塊	一、九〇
色玻璃紙三百番	一連	四三、〇〇
因洲半紙八千代	一丸	一六、五〇
大洲半紙水仙	一丸	一八、五〇
因洲美濃瑞鳳	一丸	一二、〇〇
大洲美濃舞姬	一丸	一九、五〇
同 鳳龍	一丸	二〇、〇〇
同 雲龍	一丸	三三、〇〇
因洲代用朝日	一丸	一四、〇〇
半紙木曾川	一丸	一五、〇〇
同美濃張良	一丸	一二、〇〇
薄葉半紙千種	一丸	一三、〇〇
薄葉美濃韓信	一丸	一三、〇〇
薄葉美濃鐵馬	一丸	一三、〇〇
吃墨半紙牡丹	一丸	一二、〇〇
吃墨美濃富士	一丸	一六、〇〇
機械吃墨紙勝利	一丸	一七、〇〇
半紙		
機械吃墨紙美濃正義	一丸	一七、五〇

▲龍印印刷用油墨

品名	單位	單價
活版用墨八一號	一磅	四、〇〇
活版用墨八三號	一磅	七、〇〇
新聞用墨四〇號	一磅	七、五〇
石版用黑五〇號	一磅	四、〇〇
活版用黃二六號	一磅	三、〇〇
石版用黃一號	一磅	三、〇〇
活版用赤三一號	一磅	三、五〇
石版用金赤三號	一磅	三、五〇
活版用藍二八號	一磅	三、五〇
石版用藍三四號	一磅	九、五〇
活版別黃五號	一磅	九、〇〇
淺石版用黃五號	一磅	一、五〇
活版用綠A號	一磅	七、〇〇
石版用紅一〇八號	一磅	一、五〇
粉紅墨一五號	一磅	一、五〇
紫墨一號	一磅	一、五〇
茶墨	一磅	二、三〇
白寫油墨四分		
轉寫油墨	一磅	二、三〇

▲印刷材料品

品名	單位	單價
大磨石	一磅	〇、三五
小磨石	一塊	〇、一五
墨滚子	一根	七、〇〇
泥		
大海綿	一塊	一、〇〇
手皮	一組	八、〇〇
墨版	一個	
修版刀	一把	二、〇〇
修版針	一根	五、〇〇
藥墨	一瓶	二、〇〇
松香粉	一磅	四、〇〇
化石粉	一磅	三、〇〇
浮石粉	一磅	三、〇〇
桃膠	一磅	二、〇〇
金剛砂	一磅	四、〇〇
船來藥紙	十枚	一、〇〇
東洋藥紙	十枚	七、〇〇
押板皮子	一尺	四、〇〇
裁紙刀	一把	二、〇〇
錐子	一把	八、〇〇
鑷子	一把	三、〇〇
鉗子	一把	四、〇〇
鍪切 五號	一個	八、〇〇
鉸切機	一架	八、〇〇
斜羅紋線	一架	八、〇〇
九番水線	百枚	四、〇〇
水綫	百枚	三、〇〇
五分書邊二綫	十根	二、〇〇
五分書邊四綫	十根	一、二〇
六分書邊二綫	十根	一、五〇
六分書邊四綫	十根	八〇
五分鉛條	十根	一、二〇
五分號四條	十根	九〇

工業藥品

大連市山縣通六七番地 乾卯商店大連支店（金票本位單位圓）二、二四磅、（一斤一〇〇五、一斤）

品名	數目	批發價目
品名 藥料	一〇〇斤	七、五〇
印子		
重曹（桶入）	五〇斤	七、三〇
重曹（菱印）	五〇斤	三、三五
火（包入）鹹	五〇封度	一六、〇〇
同	三〇斤	四、〇〇
硅酸	五〇斤	七、〇〇
同	一〇〇封度	七、五〇
亞硫酸	一〇〇封度	六、八〇
海波大粒	一〇〇封度	五、〇〇
像波工業用	一〇〇封度	五、五〇
海曹達	五〇斤	三、〇〇
過酸化曹達	一〇〇封度	三、二〇
翁白漂		
同 金屬用	五〇斤	一〇、〇〇
面鹹	八〇封度	三、〇〇
黃血鹽	五〇斤	七、〇〇
赤鐵淡鈹	五〇斤	二、五〇
紅攀	一〇〇斤	七、〇〇
表化鉀（山乳）	一〇〇封度	七、〇〇
綠强	五〇斤	三、〇〇
鹽化鉀	一〇〇斤	三、五〇
苛性鉀	五〇斤	五、〇〇
過滿俺酸鉀	五〇斤	七、五〇
鹽酸二〇度	一〇〇封度	四、二〇
鹽酸三局方	一〇〇封度	八、〇〇
白鹽酸三度	一〇〇封度	五、〇〇
稀鹽酸	一〇〇封度	八、五〇
純鹽六六度	一〇〇封度	九、五〇
硫酸六六度	一〇〇封度	六、七〇
稀硫酸	一〇〇封度	三、〇〇
純硫酸	一〇〇封度	二、〇〇
硝酸四〇度	一〇〇封度	二、〇〇
純硝酸	一〇〇封度	三、〇〇
草酸	一〇〇封度	二、五〇
石炭酸	一〇〇封度	一、五〇
酒石酸（酸攀）	五〇斤	一、五〇
檸檬酸（酸攀）	五〇斤	一、八〇
醋酸	二〇斤	八〇
冰醋酸	二〇斤	二、〇〇
硼酸末	五〇斤	一、六〇
硼酸砂	五〇斤	一、九〇
同 末	五〇斤	一、五〇
什木	一〇〇斤	一八、五〇
硫酸	四五封度	二、五〇
鉛格而攀	五〇斤	六、〇〇
炭酸鉀塊	六〇封度	九、〇〇
同 粉面	三〇封度	四、〇〇
白陶土	一五〇封度	一、二〇
鹵粉面	三五斤	七、〇〇
同 塊	一〇〇斤	八、〇〇
鹽化灰	一五〇	三、五〇
乾燥（用）鈣	一五瓦	三、七〇
煅性酸鈣	一五〇斤	三、七〇
炭酸攀	四〇封度	一、七〇
沈炭酸攀	五〇斤	一、四五
条松一	一〇〇斤	六、〇〇
白養粉	一〇〇斤	三、三〇
號牌養粉S	一〇〇斤	三、〇〇
養粉藥用	一〇〇斤	三六、〇〇
化鉛亞	五〇斤	三、〇〇
鹽酸化銀	五〇斤	三、二〇
亞鉛粉A	五〇斤	一、〇〇
合利鹽	一〇〇斤	二、五〇
同（藥用）鎂	一〇〇封度	三、六〇
炭酸鎂	五〇斤	五、八〇
忠勇印	一〇〇斤	一、九〇
火硝	五〇斤	七、〇〇
皮子硝	一〇〇封度	三、三〇
硼黃粉	一〇〇斤	三、〇〇
成黃	一〇〇斤	七、〇〇
硫酸硫黃	一〇〇斤	一、四〇
硫子油	一〇〇斤	一、八五
奶糖六〇〇斤	一〇〇斤	九、〇〇
蓖麻子油	四〇封度	七、五〇
同（藥用）	四〇封度	八、五〇
亞麻仁油	三〇斤	三、〇〇
松節油（藥用）	三〇封度	七、〇〇
同	三五封度	三、〇〇
橄欖油藥用	三五封度	三、〇〇
阿西頓	一四斤	一六、〇〇
安母尼亞水	五〇斤	四、〇〇
藥用	一四斤	九、五〇
同 二〇%	五〇封度	四、五〇
佛光馬林	一四斤	一、〇〇
無水酒精	一四斤	一、〇〇
依的兒	四〇封度	七、七〇
腊子油	四〇封度	二、〇〇
甘油	一〇〇斤	九、〇〇
硬脂酸	一〇〇斤	九、〇〇
硬脂酸末	一〇〇斤	二、〇〇
衛生好頭	一〇〇封度	一〇、〇〇
裏面球	一〇〇封度	九、八〇
同粉面	一〇〇封度	一九、五〇
方形衛生脂塊	一〇〇封度	二、五〇
松香H桶入	一〇〇斤	一〇、〇〇
松香 1桶入	一〇〇斤	一四、〇〇
膠粉（丁用）	三〇封度	一二、〇〇
膠粉（藥用）	三〇封度	二〇、〇〇
桃膠塊	一〇〇斤	四〇、〇〇
清漆酸	一罐	一一、〇〇
俗皮	一〇〇斤	一二、〇〇
加勞油	一〇〇封度	二五、〇〇
鉛白粉	一〇〇封度	一六、〇〇
漂白粉色	一〇〇封度	一九、五〇
墨灰	一五〇封度	六、五〇
華士林白色	一五〇斤	二五、〇〇
藥白色工用	一五〇斤	九、五〇
同黃色藥用	一五〇斤	七、五〇
同黃色工用	一五〇斤	一〇、〇〇
石膏（藥用）	同	七、五〇
石膏（工用）	三〇〇斤	三、八〇
滑石粉	一六〇封度	三、六〇
黃土塊	一〇〇封度	四、八〇
黑鉛粉	一〇〇貫	二、八〇
條膠	一〇〇封度	六、五〇
灰子	一〇〇封度	一〇、〇〇
甘露	四〇封度	七、五〇
甘草膏	五〇封度	一二、〇〇

▲香料

品名	數目	價目
依蘭依蘭	四五〇瓦	六、〇〇
同	一五〇瓦	二、五〇
玫瑰	四五〇瓦	一〇、〇〇
同	一五〇瓦	九、〇〇
紫蘭花	四五〇瓦	八、五〇
同	一五〇瓦	二、八〇
紫蘭花S	四五〇瓦	一二、〇〇
同	一五〇瓦	一、〇〇
別拉木油	四五〇瓦	一二、〇〇
培格馬油	四五〇瓦	九、〇〇
同 S	一五〇瓦	三、〇〇
同	四五〇瓦	九、五〇
山茶花	四五〇瓦	一〇、〇〇
同	一五〇瓦	九、〇〇
蘭花	四五〇瓦	一六、〇〇
同	一五〇瓦	一、四〇
花露精	一五〇瓦	一三、〇〇
內花茉莉	四五〇瓦	一〇、〇〇
水仙花	四五〇瓦	一〇、〇〇
香蘭花	四五〇瓦	一〇、〇〇
冬綠花	四五〇瓦	一〇、〇〇
哈是哈是	四五〇瓦	一二、〇〇
同	一五〇瓦	九〇
求末尼而	四五〇瓦	一〇、〇〇
羊齒花	四五〇瓦	一〇、〇〇
同羊齒花	一五〇瓦	一八、〇〇
同	四五〇瓦	八、四〇
龍涎香	一五〇瓦	七、〇〇
同	四五〇瓦	二五、〇〇
同草油	四五〇瓦	一〇、〇〇
香啦芳	一五〇瓦	一二、〇〇
同	一五〇瓦	一、〇〇
茉莉花	四五〇瓦	一〇、〇〇
同	一五〇瓦	一二、〇〇
長壽花	四五〇瓦	一〇、〇〇
素蘭	四五〇瓦	四三、〇〇
人造麝香	四五〇瓦	一〇、〇〇
風信子	一五〇瓦	三、〇〇
同	一五〇瓦	二、〇〇
凡納林	瓩入	三、〇〇
苦馬林	瓩入	二五、〇〇
羞草	一五〇瓦	二、〇〇

麻雀翠玉

大連市浪速町三丁目一二九番地 北京商會（每種金票價目）

品名	價目
一號全白大化學牌代皮盒	金廿二元
二號全白大化學牌代皮盒	金廿元
三號全白大化學牌代皮盒	金十八元
一號帶紅面化學牌代皮盒	金廿四元五
二號帶紅面化學牌代皮盒	金廿二元五
三號帶紅面化學牌代皮盒	金廿元五
一號帶綠面化學牌代皮盒	金二十四元五
二號帶綠面化學牌代皮	金二十二元五
三號帶綠面化學牌代皮盒	金二十元〇五
一號帶黑面化學牌代皮盒	金二十四元
二號帶黑面化學牌代皮	金二十二元五
三號帶黑面化學牌代皮	金二十元〇五
竹牌	三元七角至四十元
洋服水晶袖釦	三角至八角
黑石表睟	自一元至四元
翠石手鐲	五六元至千元
鑽石手鐲	三十元至貳千元
寶石手	四元至五六十元
露寶石壹克拉	三四元至五六十元
鑽石壹克拉	貳角參分至二毛五分
翠表墜	三毛八分至四角
其他各種寶石	五六元至四五百元
象牙煙嘴	三毛至五六元
象牙快子	三角至三四元
自來火	自四角至二元
煙盒	自六角至三元
洋服翠袖釦	自十元至一百元
洋服瑪瑙袖釦	自三毛至三元
洋服各種鑽石袖釦	自三元至五十元

小說 劍骨琴心（一十五）

第二十二回 論解法熱忱救重病 舞銅屛獨手運神功

大連物價（其二）

▲標準零賣價目

藥品

大連西崗街二百十五番地　大德記藥房

（大洋價）

兜安氏補肺水　每打十一元八　每瓶一元
兜安氏保腎丸　每打十二元八　每瓶一元二
阿氏比靈藥片　每打十元八　每一瓶毛八
麥精魚肝油　每打十元八　每瓶一元八
太平洋白松露　每打七元　每瓶七毛
同仁堂虎骨酒　每瓶二元

（金票價）

家樂綿……　每百粒十三元　每粒一毛四
海參嵗海狗腎　每具二元
大學眼藥水　每箱十三元　每瓶一毛六
小包仁丹　每百包七元　每包七分
大包仁丹　每百包三十五元　每包三毛五
衛生球　每箱十一元
善和保元膏　每兩三毛五
同仁堂再造丸　每付三元
育生堂大貼童子仙膏　每貼九毛
育生堂大貼童子仙膏　每貼四毛五

美對日本綿布輸入 防止意見强烈
【日紡績業者協議對策 決定運動阻止之方針

東京電、美國綿業、最近益呈異常不振勢、對日本綿布進出之對策、有依輸入之攤配及改正關稅法、而賦課以從價稅以期防過其輸入之意見、據某所接電、美國擬於五月十四日開公聽會、研究對日本綿布輸入阻止策、如上所記、在美國之對日本綿布之輸入防遏對策、最近益漸呈激烈化、而向美國輸出之綿布、於去年即成爲問題之中心、而紡績聯合會、擬在近日中以紡績聯合會、日本棉花同業會、輸出綿糸布同業會等之三會、開催合同協議會、考究對策、對目下之情勢、生產業者、和輸出業者有行自制的統制之空氣頗濃厚、至如此種態度之決定如何、據觀英國排斥日本綿布運動、必有相當之緩和云

對陷於窮境之美國綿織物工業組合、關於排擊日本綿製品運動、而紡績聯合會、並輸出綿糸布同業會、特於十日假日綿業會館、開催聯台特別委員會、於聽取外務省之報告後、即協議對策、但在昭和九年度對美輸出之綿布額、二百七十六圓、對之同年度向日本輸入之美綿額、達四億九十萬圓、實爲美國經濟的一有利之情勢、今次以排擊日本綿製品爲主之美國的選擧、其背景乃帶有政治的色彩、是以日本綿業團體、決定以左記之方針對待之

一、向巴西派遣使節（以關桂造（紡績代表）伊藤武之助（輸出並棉花代表）兩氏經由美國際、向美國政府當局折衝期阻止排擊運動

一、對在紐約之日本人綿布輸入商、於五月一日開催之公聽會、期依賴其有善處之方法、更爲應其必要、決由紡聯提出資料

一、以日本棉花同業會、對美國棉花輸出商、通告依賴其阻止排擊日本棉製品之運動云

日美兩國經濟
將所有全部門逐條協議
開第三回經濟懇談會

東京電、美國遠東經濟視察團、與日本有力實業家之第三回懇談會、於十一日午前十一時、假工業俱樂部開催是日仍與前日同樣、分行三部懇談、關於金融財政之部因爲美國側團長佛布斯氏缺席、僅行交換雜談的意見而終、關於關稅及貿易之部、就日美輸出入商品的狀態、行協議、對美國政府對由日本側之綿織物、火材、鮪罐頭、膠皮、鉛筆等之輸出品之防遏政策之機運、頗爲濃厚化、然右之諸商品、因爲在美國無多大之問題、於是則要求緩和防遏輸入、關於所謂社會的廉價問題、行以說明、日本商品的廉價、是依勞銀的價廉、因此則不但生產費的廉價、然而生產條件除勞銀外、在克服過去數年的不況之結果、述說合理化的本旨、求其諒解、再就交通運輸之部門、乃招請永島郵船旅客課長、高久觀光團專務兩氏、就觀光事情聽取意見、期促進兩國觀光事業、意見亦一致、更繼續就日美兩國間之電信料金之減低、亦努力求其實現等、以上決議後、即於正午散會後一行即臨岩崎男之招待午餐會

開發國內產業
奉天省公署之實業廳
着手改良農耕及飼羊

奉天訊、奉天省公署實業廳在開發國內產業之先、第一步乃改良農耕法、及種子、第二步、即以農村副業之振興上着眼、目下對前者、乃爲當然的事、後者爲求振作農業之開發及旺盛計、其第一步該會今回即購入一萬隻蒙古羊、對一般農民、指導其飼育方法並其他、除奬勵農村的一副業外、更圖羊毛的自給自足、而本年度之預算、該廳以五萬圓之經費、計劃中之飼育方法、以購入一萬隻之蒙古羊、由省下二十八縣之中選適宜之一二縣設立牧畜飼育場、並聘置獸醫二名、飼育係員五六名、在飼育結果、如成績良好際以小羊向一般農民無費分、給外漸次的省下農民、均能認可後、即直行着手飼育事業、在本年中、或有實現之可能、如此次計畫在全滿開始實行後依其成績之如何、在滿洲產業開發上積極興辦各方面均懷有絕大之期待云

遼陽金融組合 三月中之業績

遼陽金融組合、在三月中之業績、如左

△組合員
三月中加入　七名
同　脫退　五名
月末現在　一六二名

△放欵金
三月中放欵　六三、七六七圓
同回收　六一、六二二圓
月末現在　八八、九三九圓
內譯
票據放欵　六二、〇八八圓
低資放欵　二六、八五一圓

△存欵金
三月中存欵金　二〇、〇二七圓
同付還　一七、六九一圓
月末現在　六一、二二一圓
內譯
付還充當貯金　三七四圓
定期存欵　二七、〇五七圓
小付存欵　二六、一一二圓
維持存欵　七、六七八圓

大連批發物價 平均低落六厘

大連商工會議所調查、三月末大連之批發物價、主要調食品目七十六品中、比前月騰貴者八品、低落者二十二品、平穩者四十六品、總平均低落六厘

硫安販賣現況 決無過剩之虞

東京電、硫安共販組合、至本年七月末期限滿了、經理事會決定、更再延長存續一年間、今後新設會社、及既設會社之增產製品、既於本年有二十萬公噸餘之供給不足、倘使有外安之輸入、及至來年、豫想亦不至有生產過剩之虞、總之使國際商品似無費之悲觀之模樣

又成了一次良好的機會！
請到『秋林洋行』試你幸運如何！
春季爲肅清底貨起見特備大宗彩品贈送　彩券無空！

由四月十日起至廿七日止凡在所限期內於敝行購貨足國幣五元者贈送彩券壹張足十元者贈送彩券二張逐此類推當面抽彩個彩不空贈品豐富不暇細擧謹將贈品內容之略列之於後

西洋地漆布、西洋絲絨桌面、西洋旅行提包男女時式西裝男女時式衣料、俄國毛毯、室內器皿、摩登化粧用品、本行工廠出品飲料、其餘無量日用必需品共計五千餘份

歡迎各界仕紳名媛來敝行參觀一試便知言之不謬也

附設男女西服成衣特由巴黎聘來名師工資從廉製工精巧玲瓏之致務使顧主進入世外摩登之園

奉天日站浪速通三十二番地
秋林洋行啓
日電話四四六一番

感謝奉天大西門外振華醫院戒煙神速

敝人身體孱弱精氣虧乏故於無可奈何中每吸鴉片少許爲一時之快慰時久愈弱而癮已成痛苦倍甚實無人生樂趣經友介紹於振華醫院該院長以成春妙手掃除多年蛇蝎苦累癮病霍然而愈毫無痛苦飲食倍增身體日壯敝人無以爲謝特鳴報端以表謝忱

鳴謝人奉天十間房孟卓生

奉天日滿打字學校招考第六期學員
請諸君良好打字技術又招生啦

年齡　十六歲以上卅五以下者男女兼收分班教授
資格　高小畢業或有相當學識者爲合格欲求專門技術者速來入校
手續　報名時須交已往畢業證書並報名費一元
修業　速成班兩個月普通班四個月畢業期滿發給證書
學科　漢文打字、日語、公文程式、草書備排列表
費用　普通班四個月學費二十四元雜費二元速成班二個月國幣廿四元雜費二元
待遇　本校長前在瀋陽警察廳充差多年與各機關素有聯絡擔任推薦本校畢業各學員成績優良品行端方者介紹在日滿各機關服務工作
宿舍　本校備有男女分別相當宿舍
授課　隨時報名隨時受課
地址　小西關三祠堂分所對過樓房便是如要詳細簡章函索附郵票三分即寄

新京義和謙參茸藥店　特別啓事

啓者本藥店開設在商埠已歷十數餘年之久專辦滿洲山貨鹿茸牛黃麝香虎骨田鷄鹿筋箭茂更復不惜重資派遣專門人才逕赴各地採購暹邏犀角嫩羚羊西藏紅花跋跣貢桂五項加工諸色蔻仁四川油樸五臺射香雲貴雄精老山血珀及各種珍貴藥材應有盡有精製飲片丸散湯劑膠丹顏各界贊許有口皆碑自建國以來更加精益求精內部設備完全敝號聘有醫士應病有請急至診脈審慎週詳並將出售藥材貨價由劉下一律特別從減恐未週知特此聲明

新京義和謙藥店謹啓

一視同仁
▲當此塵砂飛揚
▲人人宜加注意

當此春氣蓬勃的時候、野馬塵埃、息相吹揚、欲郊外行宜戴眼鏡、既避游塵而利目光、又藥時毫而益衛生、則眼鏡之效用誠大焉哉、然戴眼鏡、若不講究配光、則反使視線素受傷、久而久之其目力隨之底減而病矣、敝公司爲普及眼目衛生、應時需之貢獻、特聘光學專家、添備自動驗光機、及電力磨片機、專門代客驗目配光、不取分文、不論近光散光斜光老光、一經配驗、戴之則毫末必察、足增目力、不傷視素、定價克己、恭請試顧

慎昌公司眼鏡部啓

新京大馬路
慎昌美術電刻鐘表眼鏡公司
日電二一九〇　滿電一八一一號

千古一時
▲能將萬古事
▲表送於耳中

娛樂品則多矣、欲求高尚可實的甚尠、戲匣子在娛樂品中、爲最健全份子、既不傷廉而敗行、又能益智以養神於斗室岑寂中、能發揚繞梁遏雲之音、如邀集生旦淨角於一室、如聆聽千古英雄兒女於當時、八音和鏘、六情表奏、足能怡悅性情、闡揚教化、敝公司應響於此、自製精良話匣、發音清亮機器堅實式樣新顯、玲瓏輕便、並代售各大公司出品唱片、備辦齊全、定價公道、售出唱機開票保用、歡迎惠顧

慎昌公司唱機部啓

肺病之新治療法

以肺病爲不治之疾者　已屬過去之夢　苟有適當之療法　必能治癒無疑　是蓋無論何人所不能否定之事實也　然歐美諸先進國　以其治療法及豫防法之完備　故肺病患者年々減少　顧我東洋如中日兩國　反年年增加　雖由於風土氣候之關係　亦以其療法之不完全使之然也

今擧世界各大都市中肺病患者之統計如左

中國北京	人口百萬人中	肺病患者	五六〇九
日本東京	仝	仝	四六八二
俄國俄京	仝	仝	四五五四
德國伯林	仝	仝	二三九五
英國倫敦	仝	仝	一九八〇
美國紐育	仝	仝	一七五五

由是觀之　我中國爲世界上唯一之肺病國　年々犯於斯病者不知凡幾　是由地勢使然以其烈風而砂塵多　加以天氣乾燥　故患呼吸器疾病者亦自然多也　顧現今之肺病療法如（TUBERCULUM）結核菌注射　血清注射　空氣療法　營養療法　藥物療法等其法甚多　雖各專門大家　競唱己說　研究不遺餘力　究未達於完全之域　不可不稱爲一大憾事也

肺病新藥　康素

本藥房發賣之康素乃肺結核　最新之治療藥　經本藥房多年之研究應用最新化學之智識所配合而成之良藥　用之於肺病初期卽肺尖加答兒肋膜炎　氣管支加答兒等　其効殆百發百中　雖第二期第三期之重病　亦能使病勢大退　而減其苦惱　康素者參考東京京都及各大學病院內科所用之肺病患者之治療法　以德國羅亞爾公司特製之著名兒爲主劑　而配以健胃壯腸鎭靜諸良劑所製成者用諸肺病患者　其効驗如左

第一　健胃腸　助消化　增食慾　長營養使体重大增
第二　有殺菌防腐之効　能防結核菌之繁殖且使死滅
第三　解熱　治頭痛　胸痛
第四　制止盜汗　夜間得以安眠
第五　能使精神爽快　元氣旺盛　活氣促心臟
第六　止嗽　祛痰　防咯血
第七　可使体力强壯　對於結核菌毒素之抵抗力增大

以上所述　强肺長壽康素對於結核諸症及特種之靈藥　實有起死回生之効　其爲現今環球上最進步之靈藥　已爲識者所公認　固無待本藥房之喋々也　肺病患者諸君　其速服斯藥以浴再生之幸福　此本藥房所不勝希望有也

茲擧肺病患者易發之病症如左以供諸君之參考

第一　夜間就得後或早晨初醒時　則起咳嗽有綿延至一兩月者　咳時有吐痰者　有不吐者　其不吐者稱爲乾咳　乾咳持久不癒有發嘔吐者
第二　不咳嗽亦又不吐痰　但覺精神不快　懶於做事　平時所好之運動散步　讀書遊戲等忽然厭棄　活潑果斷之性質　變異急性優柔不斷陷於睡眠不足瑣事細故　易致驚怖
第三　胃腸無病　而消化不良　食事不進　身体漸次羸瘦　体重銳減　皮膚蒼白　易受風寒　婦人則月經不順
第四　別無原因　而每日午後二時至六時之間　常有三十七度二三分乃至三十八度四五分之發熱（普通健康人之体溫三十六度七八分）
第五　心動變劇脉搏加　此間頭疼頗甚　身體疲倦　易於發汗　而解熱後精神爽快與平時無異
第六　多肩膊發酸易於逆上　痰中帶血　或有突然咯血者又有久瀉不止聲音嘶啞者

以上所述　爲肺結核初期之症狀　此際服用强肺長壽靈藥康素　愼重加療　可以全治而無再發之虞　若諸君有此等症狀　而視此藥於等閑　或惑於人言　服用其他欺人之藥　則早晚必致病勢沈重而陷悲慘之運命　此蓋明如睹火之事實也　至第二期第三期之重症　則無論何人　一見卽知其爲肺病患者　体溫則自朝至夕昇騰　咳嗽不止咯痰不已　身體羸瘦　手足纖細　目眶內陷　顏色蒼白　頰肉大脫　呼吸困難　肋骨高聳　其可憐可怖之狀如此　然苟服藥及治療法得宜　亦不至全部無効　若服用康素　而守本藥房所指導之養生法　必能治癒而求完全之効　諸君不必失望　但速服康素而已　早服一日　卽早收一日之効　而得免於苦痛也

普通康素藥價　二十一日分　金五圓五十錢　七日分　金二圓
特製康素藥價　八日分　金五圓　十七日分　金十圓　卅六日分　金廿圓

康素中國各埠大藥房均有代售就近採買爲幸

發售所　大連市山縣通二丁目　順和公司藥房

春晴野望

（週刊之六）

（復州灣南海頭高級小學校生孫洪及）

流電般的光陰，一刻不停的轉動着，轉瞬的工夫，殘酷的冬之神斂跡了，而那和暖的陽春，又充滿了宇宙，在一個天朗氣清的星期日，午飯後伴了二三同學，遊散在郊野，極目四顧，胸襟豁然，見那天空的飛鳥，鳴聲宛轉，韓子所說「以鳥鳴春」這正是那個時候了，路旁的小草皆添足了生命力，涓涓的溪水亦開始流動着，遠望桃紅如錦，柳綠如絲，農人傴僂著身軀，在田畝裏工做，牧童唱著漫無節律的歌曲在山間徘徊，啊！這樣良辰美景，我眞個陶醉了！雖然，在這個時候，我心中不禁有了感慨！想四時之有春日，猶如人們一生的有少年一樣，春日易逝，佳景難留，我們當這少年的時代，倘不能及時求學，則年華如逝水，年富力壯之少年，轉瞬已變成蒼顏白髮的老翁了！照這樣說來，我們對這大好的韶光又豈可以虛擲麼，回校，就把這次的觀感記下來，以作砥勉的資料

義犬

（譯聊齋的故事）

（馮昭瑛）

山東周村地方，有一個商人，往蕪湖去做生意，賺了許多的金錢，賃了一隻船，一捆載歸家，看見江堤上，有一個屠戶，綁了一隻犬，將要屠殺，商人心中有些不忍，拿錢贖了回來，養在船上，原來操舟的船夫，本是水寇，見了商人行裝很富，便起了貪心，把船蕩入無人的地方，拿出刀來，就要殺這商人，商人哀求全屍，千萬不可身首異處，船夫用一個氈子，把商人裹了起來，又用繩子捆緊，拋入江中，這隻犬看見了，口裏哀鳴，當時投入水裏，用嘴銜住氈子，隨着浮沉，不知走了多遠，才被沙灘淺擱止住不行，犬又游水上岸，到在有人的地方，狺狺的哀叫不止！有一個好事的人，很覺怪異，可就跟着這犬，走到江沿，看見一個氈子，包裹着東西，淺擱沙灘上，這人引上水岸，斷了繩索，救出商人，因爲犬在水裏浮沉的力量，商人得便呼吸，所幸還未溺死，時候不大，甦醒過來，自言遇盜的經過，敬謝那人救命之恩，仍返蕪湖去了，同時又央求了一隻船，想搜尋盜人的蹤跡，登船以來，不見了犬，商人非常惋惜！

到了蕪湖，商人走到江邊碇泊的船隻，如同樹林一樣，單單不見盜船的所在，恰巧遇見一個同鄉，尋不着盜船，可就打消了念頭，將要一同回家，又賃了一隻船，急待起程了！

忽然——那隻犬來了，望着商人，大聲狂叫，商人在船上喚牠，反倒搖尾走了，商人和同鄉，也就下了船，一面跟隨，一面呼喚，犬仍是不停，驟然躍奔一隻船上，咬住船夫的腿股，死不放鬆，船夫撻牠，咬更加倍，商人走上船頭，大聲呵止，仍然如故，商人細審船夫，才認出就是圖財害人的水寇，衣服和船，全都換了，所以一時不易認清，於是商人和他同鄉，綁上了船夫，檢查船內，行李財物，絲毫沒有損失，就把船夫扭送了官衙，商人和同鄉，携着義犬，安然返家去了！

唉！一隻犬啊！牠能如此報恩，沒有心肝的人，豈不愧死嗎？小朋友們！看了這篇故事，心裏應有一番感想罷

春景

（蓋平三區康寧堡職業小學高一年田文周）

溫和的太陽，射在大地上，山川已披了黛綠色的新衣，彎曲如帶的小河，微風吹來，頻起微波，地上嬌嫩的青草如綠毯子一船鋪在地上，杏花如雪的白，桃花如火般的紅，楊柳像翡翠般的鮮艷，紫燕雙飛，黃鸝百囀，蜜蜂在花間採取甜蜜，蝴蝶在花園裏飛來飛去，田中的農夫忙在耕種，河岸的魚翁在釣魚，春天的景緻多麼美麗，多麼可愛啊，這些美景活現在眼前多麼快樂

說讀書

（耿玉祥）

世界最不自由者，莫如不識字之人，雖家信不能寫，即淺文亦不能讀，無他，皆未讀書之故也，若一味讀書，而憚於用功，虛負讀書之名，而無讀書之實，其與未讀書者同，惟好學者之讀書，雖困苦萬狀，爲人之不堪忍受者，亦非所憚也，如昔之懸樑刺骨囊螢映雪之士，何其壯哉，每見無意識之徒，受父兄之培植，有師長之教導，而反視讀書爲苦事，此亦太不知讀書之益矣

別母校的一頁

續（吳繼良）

在寫字台上的C君，仍在寫着信，C君走吧！到西山逛々吧！很好，於是我和C君走出校門，便到西山在杏花下玩着，一陣的小風吹着，杏花不住的擺動着，眞像紅衣善舞的仙子呢？柳林的灰煙特別的好看，最使我們快活的，還是桃姊，杏弟，遠望去眞是一片淡紅的世界，熱鬧的天國，不可多得，白梨翁，桃花姐，已擺着甘蜜的果子，馨香的仙露，等我們享受呢？小朋友一同唱吧，春到滿園芳，紅花放白花香：……這個小歌

在野外和C君玩了多時，肚子也覺得餓些，於是用飯在三坡下，飯後在西上遛達着走回宿舍休息沒有半點鐘C君想回家鄉去！

那麼我就把C君的行李及書包，拿在舍門外，叫了個馬車

車夫很快活的打着馬跑向前！

到火車站多少錢，車夫說道「一角五分錢」

我這……物件不多到車站還用「一角五分錢嗎」？

是的「錢少不去」

哼！沒法子，同時也就把行李搬到車上了！

C君快上車走把！

C君仍在宿舍和他們談講着！

這才和他們告別了坐上馬車，一直送到火車站，下車交了馬車錢後，就到購買車票的屋子裏

一會兒就購買車票啦！

那乘客的人，像排隊般的兵似的買票後，就到月台上等着火車

從東方而過來長蛇似的火車，嗚浪！嗚浪！的進站了，火車走到月台前立時站住了

乘客們越發多了，這時C君和乘客一塊的上了火車，我便把C君所用的一切……都搬到車內然後C君出來和我談了許多的話可是無情的汽笛，嗚々一聲，車即起程C君最後說了一句「此後時常通信吧？」

在也沒聽說撒是什麼……

可恨那火車慢々的走遠了，C君仍在車門還々的望着我，一轉灣火車影子不見了，我便回到學校了

一九三五、三、二五、晚稿寄亮校

金錢語

（復州灣南海頭高級小學校學生李有志）

我起初本是礦物，自從工人把我造成金錢，遂住在銀行中，房屋宏敞壯麗，非常快樂，有一天主人忽然要帶我往漢口去做生意，我因爲故土難捨，本不願去，無奈難以違抗主人的命令，只得跟走着，離漢口約行數十里，主人沒有留心，把我失落在路旁，一會兒，來了一位年邁龍鍾的老翁，看見了我，笑顏滿面的把我拾起來，自言自語的說，我終身沒有兒子奉養我，不如把他做我養老之資，說着把我帶回家去，對他的老妻說明拾我的來意，他的老妻也是歡喜極了，就將我藏在櫃中，十分黑暗，忽然想起從前在銀行的時候，屋宇寬大，不意今日竟受此卑狹之苦，心中很是悲傷，轉念恤老濟貧，本是我們的天職，又那可以偸安旦夕，而忘救世的本心呢！

農家的生活

（復州灣南海頭高級小學校學生葛君榮）

茅屋數椽，竹籬外繞，這不是農家的景象嗎！客有從城裏來者，對我說，農家生活的艱難，饔飧的辛苦，我說不對！苦盡甘來，古有明訓，君亦知農家生活的快樂嗎！數畝良田，儉樸相安，一帶林塘，釣遊自適，春天播種的時候，日出而作，日入而息，態度怡然，狀更閒適，到了夏日，好雨知時，分秧田畝，兒孫牧牛，婦孺饋食，一家的人，都有正當的工做，到了秋日，禾稼成熟，千倉萬箱，衣食無憂，古詩云：「開軒面場圃，把酒話桑麻」農家的快樂可想見一般矣，到了冬日，安住在家內，俯仰有資，蓋農人的一生，仰無愧於天，俯無怍於人，逍然自得，農家的生活豈是尋常所能比得上的麼！

故事畫

——到大海裏去——

張友鑑

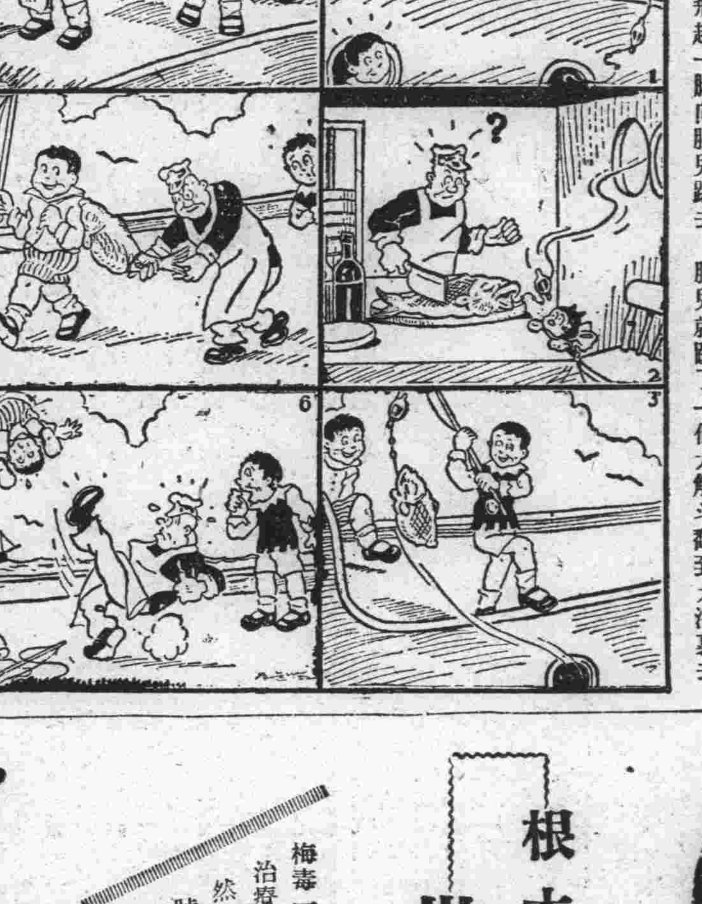

一、榮兒拿了釣竿，立在船沿上釣魚

二、船艙裏的廚司正在破一條大魚，忽見窗口飛進了一個釣鈎，恰巧釣住了大魚的嘴吧

三、榮兒把釣竿拉起，想不到鈎到了一條沒有尾巴的大魚

四、肥兒見了，就想拿去自已燒來吃，便假裝著驚駭的樣子，說道：「這是船艙裏得來的，應該還他，讓我拿去還給他」說罷，就從榮兒的手上搶下了大魚和釣竿

五、廚司拿着剩下的尾巴來對，這條魚果然是自已的，可是肥兒不肯還給他，就想逃走

六、廚司恨極了，飛起一脚向肥兒踢去，肥兒就跌了一個大觔斗翻到大海裏去

月亮

（馮毓芝）

月亮！月亮！
高懸在天上。
好似玉鏡飄空際，
映射皎潔的光芒。
趕退了大地黑暗，
光明普照遍八荒。

◇

有時你出現，
有時你隱藏。
有時團圓似球餅，
有時彎彎蛾眉樣。
幾天看見你！盈虧總變像！
若是不見你？黑暗無有光！

◇

我走你也走，我停你也停。
到處隨着我，不用手提燈。
好似勸我溫課，好似促我用功。
眞是親愛表同情！
既然是同情！爲何不來我手中？
喚！明白了！澹泊神交可永凝！

窗前的槐花

（蓋平三區康寧堡職業小學高一年田文周）

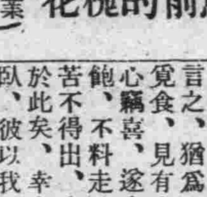

喂！嚴冬去了，春神來了，酷寒淒涼裏，一切的一切哭喪着臉，尤其小蜂兒小蝶兒，無依無靠好像無依的小孩子一樣，多麼可憐喲！喂！好了！我們碧紗窗前，槐花開了，她在我們的窗前站著，兩眼不住的向教室中探望，好像含著微笑似的，從他雪白的面龐裏還時時放出香氣，蜂兒蝶兒你們快來罷，他們歡迎你們，愛喜你們，喂！蜂兒蝶兒趁著她們歡迎你們的時候，快努力罷！

旅行那天

（蓋平縣九小學三年生梁仁山）

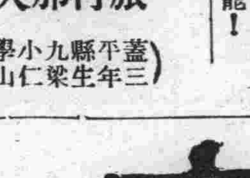

十月十三日，師長帶領許多同學，往青石關去旅行，早九時出發，但是走到城東北大廟，天氣忽然下雨了，走了不遠，雨更大了，師長說不要走啦，雨要大了，師長和我們許多同學，往回走，走不遠雨就住了，我們同學在大路上，站了一站，四面望望，遠遠的高山，沒有看得清楚，只看見田地裏的棉花，開的好像雪花一般，停了一刻，就走到校裏師長和我們同學，衣服都被雨濕了，這是我們旅行那一天哪

鼠語

（復州灣南海頭高級小學校學生李永昶）

余名鼠，今已虛度八十秋矣，回憶生平所遭之危險，至今言之，猶爲心悸，某日出穴覓食，見有大缸，中儲細米，心竊喜，遂入缸中，以圖一飽，不料走時，懸崖削壁，苦不得出，余以爲必將葬身於此矣，幸有人來，我急僵臥，彼以我爲死，取擲庭中，我急奔入穴中，見老妻正在牀上垂淚，兒輩四出訪詢，後聞余歸，家人喜之不勝，村中咸來慰問，余乃設宴款客，酒興方濃，忽報貓奴前來，吾等紛紛逃避，事後吾長孫竟死於難，噫，福無双至，禍不單行，今雖家境小康，而廻溯既往，不覺悲從中來，近又聞主人，因余族繁滋，將欲加害，現在部署一切，不可近也，蛇蝎心腸，行將遷往安樂之鄉，諸望珍重，改日再見

毒掃丸

根本治療脅威 世界人類之梅毒

諸種之学說統一而遂有新療法之確立

此螺旋即梅毒病原菌也

梅毒一症自古來即慘害吾人類惟當時不明其病原故無從治療只可放任其蔓延此惡魔之作業除拱手傍觀外無他法然惟有進步的近代醫學遂判明梅毒病之正體最有六〇六號（沙爾巴爾塞）之注射療法之發見而今有沃素療法理論之確立遂劃開治療界之新紀元雖最後之一病菌亦能驅逐之而得清淨之體軀也

果眞是惡魔之使徒歟慘刹暗葬之梅毒嬰兒

有一地方之風習曰梅毒兒是惡魔之使徒能主呪一家之不幸而家運衰滅生後即慘殺之

亦知元來梅毒是日斯比老艾特之原虫潛入體內而起之病症故此原菌一絕滅則可憎之梅毒即可一掃而除之

梅毒兒者乃表現父母之罪也蓋於母親之胎內即感染梅毒故母親之梅毒若一治癒則不能產生梅毒兒也

若仍生梅毒兒如施以相當之療治則即能恢復健康也

梅毒不足懼 惟懼其誤療法

如一旦犯患梅毒則皮膚即患惡觀之發疹頭髮脫落遂座臥步行失其自由其害不僅在本人而尤能影及子孫然如有良藥及適當之療尙何懼之有耶

近代之梅毒治療法之變遷及注射療法之不備

自發現梅毒之病原菌以來則其治療法驟而發達遂有六〇六號（沙爾巴爾塞）之注射全盛時代此注射對於初期之感染者有相當之効果然於第二期或第三期者未免効果不足而又常須水銀劑蒼鉛劑等之注射併用因六〇六一劑之單獨注射故頻有再發之患者貫二十年間之經驗判定六〇六號注射梅毒不能完全治癒而一劑之單獨使見有効果者甚鮮此乃所得之結論也

惟有沃素療法大見擡頭矣

元來吾人之血液中含有菌作用之白血球之抗毒素此白血球之能保持增進則能全滅病菌重症用毒掃丸如前述之沃素最大量法所必要之沃素之外並配合增殖白血球抗毒素所必要的各種貴重成分故其殺菌力與排毒天下無比現誠治療梅毒上所不可缺者也

重症用毒掃丸

最後之一菌亦能殺滅之 沃素療法之威力

進至第二期、第三期之重症梅毒則病菌於各所作巢窟以群生其周圍築有硬殼皮故注射藥等僅能殺傷血管內之浮動病菌一逢病巢之硬部分則驟然挫退惟沃素能軟化其硬殼以攻入其內部而發揮其殺菌力之效能且能吸收病的產物故有稱曰極爲合理的且理想驅毒劑之贊賞也

重症用毒掃丸握有沃素療治之眞髓

重症用毒掃丸 適應症

初期梅毒	慢性梅毒	潛伏梅毒	先天梅毒	冷毒	小兒胎毒
梅毒性皮膚病	同內臟疾患	同神經痛	同攪麻質斯	瘰癧橫痃	惡性面胞
動脈硬化	甲狀腺腫				

藥價

重症用毒掃丸、二圓、三圓、五圓、十圓、二十圓、三十圓

普通用毒掃丸、五十錢、一圓、二圓、三圓

小兒用毒掃丸、三十錢、五十錢、一圓

（全國有名藥店代售）

發賣元 東京市神田區花房町 株式會社 山崎帝國堂

代理店 大連市浪速町、奉天市加茂町 哈爾濱市八站南馬路 日本賣藥會社

君欲聰明作大事致富乎

世謂人之智愚各自天賦若由醫學觀察適得其反蓋機靈之智慧寓於康健之身體而康健之體質可由衰弱者以改造果爾神志淸爽心如止水體力充足作大事猶烹小鮮耳致富如立竿之見影古云生財有道斯之謂也保衛爾乃近今最新發明內含最名貴成分多種對於改換體質驅除病魔健身補腦增加血液固腎強精益智壯氣等等凡能致人康健各元素無美不臻且無不功效卓著故能口碑載道各國醫博士及衛生局所樂爲推獎者

保衛爾

神效牛肉汁

（滿洲帝國全國各商埠各大藥店均有出售）

奉天三緯路 日長電話四一八四番

總經理 英商 和記洋行

化痔靈良藥

是痔瘡便血、肛門裂創、痔瘻痔核、的唯一妙藥、價値經濟用法便當各藥房皆出售

醫學界之大革命 患病者之大福音

這就是新發明偉大效力之

德歐滲透療法此療法決非效法西醫學術實係根據神農漢醫最高理想研究多年始得發明此神效之療法及神秘之靈藥不論輕重病症不用注射不用服藥不受痛苦病得痊癒謂予不信請來試之初次驗病治療槪不收費但極貧者治療免費惟須有所屬醫署之證明爲要

專治 肓腸炎、肋膜炎、關節炎、神經痛、神經病、腎臟炎、膀胱炎、睪丸炎、不眠症、胃腸病、胃痙攣、偏頭痛、脚氣、下痢、癌腫、肺炎、腰腿痛、齒痛、淋病、風濕骨痛、內外痔瘡、感冒、頭痛、扁桃腺腫、臟打刀傷、花柳毒症、鼠瘡瘰癧、筋骨痲木、咽喉腫痛、婦人科、小兒科、耳目口鼻、各種病症、乳汁不足、經血不調、赤白帶下、子宮病等

本院急欲在主要各地設立多數分院故在本院附設化學療法學院招募男女學員如有志向學者請到本學院面談並備有簡章函索即寄

奉天商埠地北二經路北頭一三五號

德歐滲透療法滿洲本院 附設化學療法學院

無奶嬰兒苦 缺乳母自愁

生乳良藥 乳來精

華氏下奶藥

產後娘缺乳 請服乳來精 生乳最穩安 來精似泉湧 每瓶大洋壹元 外埠加郵貳角

（各埠藥房均有出售）

總發行 蔭華大藥房 奉天小南門裏大街路東 自動電話九二一三號

齊昂鐵路公司廣告

齊昂鐵路公司全體股東均鑒逕啓者案查本公司股票自前清光緒卅四年開辦頒發有股票條例俾各股東遵守嗣以傳流日久輾轉讓售多不按照條例辦理向未到公司更名註册以致紊亂不堪當民國五年雖經換發一次又多遺漏遂致新舊參差眞僞莫辨對於股東之權利無由明確即於本路義務貢獻上亦多窒碍茲因淸理以上弊端經本公司監察會議表決爲整理股票務期澈底起見首宜鑑別淸理藉免混淆而昭鄭重即定自陽曆三月十五日起至五月十五日止陰曆二月十一日起至四月十三日止兩個月爲限凡持有本路股票者無論新舊一律應即繳送公司核驗註册并須備戶主姓名單及印鑑一份一併送交公司存查以憑領取股票之用由本公司先行發給收據經考核後再行發還或換發新股票屆時另行通知其有遠道不能親到者函寄或委代辦均可但通訊地址務須詳明註載並戶主須於股票左上角加蓋印鑑之戳記事關股東權利望勿輕忽除佈告外特此急告

康德二年陽曆三月十日 陰曆二月六日

龍江齊昂鐵路公司啓

消閑世界

文人與節季

（消鐵爐）

讀了蘇子瞻「卜算子」中云「若到江南趕上春、千萬和春住」同黃庭堅的「清平樂」「若有人知春去處、喚取歸來同住」春給文人留下了一個多麼美好的憧憬！不錯、春確是太使人迷戀了、溫暖、暢麗、舒適、漸漸地從荒涼滿目的冬天、眼看着東風吹柳日初長杏花零落燕泥香的風光、慢慢地又紅了櫻桃、綠了芭蕉、多愁善感的文人、便情不自禁地要感歎着流光容易把人拋了！於是春愁、春怨、傷春的文章、又隨着燕子的飛來、在文人的筆下活躍起來、為什麼春和秋特別會在文人筆下反映呢、原因是這兩個季候、象徵了生和死而又最適合於抒情的緣故、見春雨而起興、對秋月而長歎這不僅只文人如此、既販夫走卒、牧童閨婦、亦往往會這樣的、極生動的民間情歌、便是在這時候從怨女曠夫的內心順口流露出來的、當閨中少婦看着落絮輕沾襆綉的時候、則自然會後悔不該教夫婿覓封侯了、而況春又是那麼醉人、風又飄飄、雨又濛濛、當着那花謝花飛飛滿天的時候、唯有在春天才會有那種月上柳梢頭、人約黃昏後的神秘境界、而那靈楊柳岸曉風殘月的名句、也才會在這種時光中寫出來、可是在秋天呢、景像是完全兩樣了、肅殺、悽涼、代替了春天的愉快、暢麗、人們的心頭所感到的是另一種滋味、特別是憧憬已往黃金時代的人、更易感到不堪回首話當年了、李後主在亡國以後、終日以淚洗面、特別是禁不起那種月如鈎、寂寞梧桐鎖清秋滋味、自然會寫出一字一淚的詞句了、

然而春花秋日、吟風弄雨的文人畢竟是過去的事了、那只不過是古典派和浪漫派的文人所歌頌所沉迷的罷了、他們會利用着這些風花雪月寫出詩詞或文章來、然而這個在寫實主義下、只不過是佔了極小極小的一個角落、為寫實主義時間的利用、夏令大半是代替了春和秋的、例如你描寫一個苦力的悲哀在春秋二季實着命苦幹、而且不能得到好的報酬、這樣寫來便不會怎樣出色、如果你時間的利用是炎夏與嚴冬、在富者貴者嚼着冰激淋、裝置電扇乘涼的時候、而苦力卻在毒日頭下揮汗如雨的苦幹、或者是正常有錢的人們輕裘、美食深藏溫室裏戲的時候、苦力們卻不得不在冰天雪地中賣命、這樣時間的利用、便更生動些、更易博得廣大的共鳴與同情的、李華寫弔古戰場文、惟其在那一種積屍沒脛、墮指裂膚的氷天大雪地、才愈會映出那種利戰爭的罪惡、驚沙入面的悽慘鏃穿骨、才會在人們心坎裏更留下深惡痛絕的概念、而唐人敘述征南叢詩、亦皆以六月渡瀘、百無一還的情景、才會使北方人、聞瀘而色變、這種五月中的時間利用、才會在人們眼前投一個更恐怖更陰暗的影子

實驗 （東）

教員在上生理課、講到「性的問題」一學生忽立起說：「先生你在開學時說的『實驗是最好的一種教授法』、現在這個問題可否作一個透澈的實驗？」

教員唔…………

善言雜俎

讀幼學瓊林 四

△釋子敲詠月之鐘

僧如滿、詠月詩、團團離海角、漸漸出雲衢、此夜一輪滿、清光無處無、乃喜極撞鐘

詠月詩成喜欲狂、撞鐘志喜傲三唐、而今不乏僧如滿、大作求人快播揚

△鄭弘載薪鄭公風一來一往

（孔煌會稽錄）射的山南、有白鶴山、此鶴為仙人取箭、鄭弘嘗採薪於此、得一箭有人來覓、弘還之、問何所欲、曰、患若耶溪載薪為難、願得朝南暮北風、後果然、今仍如故、號鄭公風

老鄭樵山偶拾遺、仙人感德報恩施、載薪溪上風常順、暮北朝南不失期

△魯公決獄御史雨旣沾旣足

顏眞卿、為御史、平原有冤獄不決、天大旱、眞卿決獄而雨、人稱為御史雨

御史名稱到魯公、奇寃上可感蒼穹、今朝獄決甘霖沛、旱潦全憑造化功

△荊軻歌而白虹貫日

荊軻入秦、燕丹送至易水、軻歌曰、風蕭々兮易水寒、壯士一去不復還、於是精誠感天、白虹貫日

易水寒生暗澹風、燕丹送別大英雄、歌聲未已天垂象、日已冥々貫日虹

△附寶孕而赤電繞樞

（帝王世紀）黃帝之母附寶、見電光繞北斗樞星、感之而孕、二十四月而生帝、日角龍顏

古來專制者欺人、總說皇王自有眞、附寶身懷黃帝孕、樞星赤電顯靈神

△魯陽苦戰揮西日

（淮南子）魯陽公、與韓構難、戰酣日暮、援戈揮之、日返三舍

光陰一刻不容留、戰鬬何功鮮血流、試問羲和何太弱、魯陽揮處返戈頭

△孔明神算祭東風

周瑜、欲用火攻曹、冬月無東風、諸葛亮乃登台以祭、瑜見旗旛皆飄向西、因大驚

鼎立三分早定盤、曹兵百萬過江干、東風不與周郎便、一統江山屬老瞞

△張楷作五里霧

（後漢）張楷、字公超、隱居弘農、學者隨之、所居成市、能為五里霧、華山南、有公超霧市

炸彈飛機日益精、臨時無處可逃生、軍中若得公超術、九里霧中保太平

△東晳禱三日霖

（晉東）晳禱雨、々降、民歌曰、東先生、通神明、請天三日雨甘霖、我黍以育我稷以生、何以酬之、報東先生

東晳南陔孝子詩、從來孝可感神祇、皇天旣允先生請、旱魃兇威遠避之

△陸龜蒙為江湖散人

（唐）陸龜蒙、字魯望、時乘小舟、茶籠筆牀釣具、往來煙波上、號江湖散人

干戈未定欲何圖、地帶安全半點無、無散不仙仙即散、散人名義在江湖

△袁粲以一木支大厦

（宋）袁粲與劉秉、謀誅蕭道成、褚淵知之、以告道成、遂使戴僧靜攻粲、粲謂子最曰、本知一木不能支大厦、但以名義至此

水滸

第四十六回 撲天鵰兩修生死書 宋公明一打祝家莊 (224)

且說宋江并衆頭領逕奔祝家莊來、於路無話、早來到獨龍岡前、尚有一里多路、前軍下了寨柵、宋江在中軍帳裏坐下、便和花榮商議道『我聽得說祝家莊裏、路徑甚雜、未可遂兵、且先使兩個入去、探聽路途曲折、知得順逆路程、纔進兵與他對敵』李逵便道：『哥哥、兄弟閑了多時、不曾殺得一人、我便先去走一遭』宋江道『兄弟、你去不得、若是破陣衝敵、用著你先去、這是做細作的勾當、用你不着』李逵笑道『量這個鳥莊、何須哥哥費力、只兄弟自帶了三二百個孩兒們殺將去、把這個鳥莊上人都砍了、何須要人先去打聽』宋江喝道『你這廝休胡說、且一邊去、叫你便來』李逵走開去了、自說道『打死幾個蒼蠅、也何須大驚小怪』宋江便喚石秀來說道『兄弟曾到彼處、可和楊林走一遭』石秀便道『如今哥哥許多人馬到這裏、他莊上如何不提備？我們扮作甚麼人入去好？』楊林便道『我自打扮了解魔的法師去、身邊藏了短刀、手裏擎著法環、於路搖將入去、你只聽我法環響、不要離了我前後』石秀道『我在薊州原曾賣柴、我只是挑一擔柴進去賣便了、身邊藏了暗器、有些緩急、匾擔也用得著』楊林道『好好、我和你計較了、今夜打點、五更起來便行』到得明日、石秀挑著柴擔先入去、行不到二十來里、只見路徑曲折多雜、四下裏灣環相似、樹木叢密、難認路頭、石秀便歇下柴擔不走、聽得背後法環響得漸近、石秀看、卻見楊林頭戴一個破笠子、身穿一領舊法衣、手裏擊著法環、於路搖將進來、石秀見沒人、叫住楊林說道『看此處路徑灣雜、不知那裏是我前日跟隨李應來時的路、天色已晚、他們衆人都熟、只看不仔細』楊林道『不要管他路徑曲直、只顧揀大路走便了』石秀又挑了柴、只顧望大路便走、見前面一村人家、數處酒店肉店、石秀挑著柴便望酒店門前歇了、只見各店內、都把刀槍插在門前、每人身上穿一領黃背心、寫個大「祝」字、往來的人、亦各如此、石秀見了、便看著一個年老的人、唱個喏、拜揖道『丈人、請問此間是何風俗？為甚都把刀槍插在當門？』那老人道『你是那裏來的客人？原來不知、只可快走』石秀道『小人是山東販棗子的客人、消折了本錢、回鄉不得、因此擔柴來這裏賣、不知此間鄉俗地理』老人道『只可快走、別處躲避、這裏早晚要廝殺也』石秀道『此間這等好村坊、怎地了大廝殺？』老人道『客人、你敢眞個不知？我說與你、俺這裏喚做祝家村、岡上便是祝朝奉衙裏、如今惡了梁山泊好漢、見今引領軍馬在村口、要來廝殺、卻怕我這村裏路雜、未敢入來、見今祝家莊上行號令下來、每戶人家、要我們精壯後生準備着、但有令傳來、便要去策應』石秀道『丈人村中總有多少人家？』老人道『只我這祝家村、也有一二萬人家、東西還有兩村人接應、東村喚做撲天鵰李應、李大官人西村喚扈太公莊、有個女兒喚做扈三娘、綽號一丈青、十分了得』石秀道『似此如何怕梁山泊做甚麼』那老人道『便是我們初來時、不知路的、也要喫捉了』石秀道『丈人、怎地初來要喫捉了？』老人道『我這村裏的路、有舊人說道「好個祝家莊、盡是盤陀路！容易入得來只是出不去」』石秀聽罷、便哭起來、撲翻身便拜、向那老人道『小人是個江湖上折了本錢、歸鄉不得的人、倘或賣了柴出去、撞見廝殺、走不脫、卻不是苦！爺爺、怎地可憐見小人、情願把這擔柴、相送爺爺、只指小人出去的路罷』那老人道『我如何白要你的柴、我就買你的、你且入來、請你喫些酒飯』石秀便謝了、挑着柴、跟那老人入到屋裏、那老人篩下兩盞白酒、盛一盆糕糜、叫石秀喫了

春的讚美曲

（源）

春到人間、照飛跑的日曆上所記業已來了好久、然而春在那裏？有人說春在「楊柳梢頭」、有人說「春在梨花枝上」、也有人說「春在燕子的翅膀下」、春究在那兒？這裏、只有聳立的方矩圖形的大建築、既沒有楊柳、梨花、也沒有流浪人般的飛燕翩然蒞止、何處找春呢？有的、春蘊藏在女人的身上、瞧呀街頭的女人、不是脫掉了笨重的羔裘、挺起了酥胸、拖着飄飄的軟長袍在閒步兒走嗎？夠醉人、夠迷人了呀、這春意、這女人身上的春意

春、是值得人們的讚美、春的風像是演奏着愛的曲詞、會吹散人間的沈鬱、愁悶、春的雨像洗潤青春之心的葡萄美酒、一滴滴會使人興奮愉快、春是繼嚴冬而來、會援引人們從氷天雪地的深寒轉入和煦溫暖的氣候、萬物都從這時期萌育、人類的活動與食物也都從這時期開始、俄國的盲詩人愛羅先珂說「在每年裏、春天是最忙的時節、我們在春天所播種的、我們在收成的時候就可以收穫、全年的幸運在倚靠我們的工作、饑荒缺乏以及一國的別的一切不幸的很也都在春天裏、人類歷史上的春天也是如此、每個新時代的春天工作、嚴密的決定全時代的發展的界限」一春對於一切的造就與失敗的關連有這麼的偉大呀！

人生寶鑑

（張文海伯川輯）

不以一毫私欲自蔽、不以一毫私欲自累、（朱晦庵）

戒爾勿崇飲、狂藥非佳味、能移謹厚性、化作凶頑類（范魯公戒子篇）

養性勿貪昏性水、成家宜戒破家湯（曹月川）

捉人打人、最是惡事、最是險事、未必便至於死、但一捉一打、或其人遘病死、或因別事死、便不能脫然無累、保身家、戒此為要、極不堪者、自有官法、自有公論、何苦自蹈危險耶、況自家人而外、鄉黨中與我平等、豈可以貴賤貧富强弱之故、妄凌辱人乎、家人違犯、必人樸實、決不可拳打腳踢、暴怒之下有失、戒之戒之（高攀龍）

人家不論大小、總看此身起、此身正、貧賤也成箇人家、富貴也成箇人家、即不能大好、也站立得住、若是此身不正、貧賤固不成人家、富貴越不成人家、無論悖常逆理、禍敗立至、即幸而未敗、種種醜惡、為人羞恥、不可言矣、所以修身為急、教子孫為最重、然未有不能修身而能教其子孫者也（張孝夫）

教子弟如養閨女、最要嚴出入、謹交遊（金敞）

滴點

春寒料峭、春正來到、男子尚多棉衣而女子却已盡是飄々然的單旗袍了、在這一點看來、女子確是能夠迎頭趕上、得風氣之最先的、而是一個時代的前驅者！

春一來到了人間、於是又忙煞了一般公子哥兒們、他們鈎心鬪角的做着追逐異性的工作、大概和嗡々的蜜蜂在花叢中忙着做採蜜的工作一樣、都是為着「一年之計在於春」的一條格言吧？

有女懷春、吉士誘之、在春天裏、這種把戲似乎是層出不窮的

春天是可愛的、但是在晚上、聽見貓兒的狂叫、蓋在身上的棉被嫌太熱、在床上翻來覆去睡不熟的時候、覺得春天又是可惡了（雲裳）

石角山房隨筆

廟會

（知非）

天仙聖母、碧霞元君、不知何時人、及其姓氏籍貫、山東泰山、每年自正月一日起、即有善男信女、向泰嶽進香、直至四月十八日方止、吾鄉各村、亦有奉敬天仙聖母者、但是否、泰山之天仙聖母、無所考、或云天仙聖母姊妹七人、或云九人者、即俗所傳之九天仙女、似未可知、吾鄉行會、均在夏曆四月間、亦以四月十八日為正日、一會之中、人數每至二三百名、或三四百名不等、按鄉民行會、本是一片虔誠心、無非為的是祈討神靈、保佑四季風調雨順、五穀成熟、究其所以、仍是為飽食煖衣起見、不得將此事看壞、自世上一切邪教發現、有大刀會、哥老會諸不正當之名出、遂將會字混亂、其有不照行會意旨者、關行會二字、頗覺刺耳、在昔滿清時代、朝廷對於會字、特別注意、竟以之問某大臣、幸謀大臣亦山東籍、為之解說明白、遂作罷論、不然難免不生誤會也、夫數千年來之習慣、而欲一旦改棹、誠非易事、即以吾鄉論之若有人提倡教育、改良風俗、勢比登天尤難、若有人提倡重修廟宇、賽神演劇與行會、婦孺罔不贊成、吾村素有天仙聖母會、擱置不題、已有三十餘年、所有行會之旗傘、及應用器具、俱被虫蝕朽腐、今日恢復原狀、非有大洋二千元不可、漸次添增、經三五年之光陰或能辦到、欲一氣使之成功談何容易、今春米貴如珠、薪貴如桂、餬口尚恐其不足竟又因此會事、撿門捐欵、是眞可謂好事矣、據一般人云、現在韓主席、心在斯民地方盜賊不起、人民賦稅甚輕、可自之為太平世界、然燕巢於幕、魚游於釜、非眞太平、不過粉飾耳

誌名伶李萬春

北平名伶李萬春、已於日前率北平永春社全體、翩然由京抵連矣、萬春藝文武老生、兼演紅淨、能劇之多、為他伶冠、當其在哈爾濱時演三月餘計共百餘齣、文武全材、崑亂不擋、獨樹一幟譽滿松濱、每晚滿座、三月餘依然、開創梨園之新紀錄俾及期滿過、少作勾留、演唱半月餘、上座之佳、蹌蹌清濟、盛極一時、茲者應聘來連、舊地重遊、萬春十三年前、曾隨其父李永利來連彼時萬春祇十三齡耳、神童之稱、及今猶有道者、可見當時之聲譽矣此次萬春偕來各角、均一時之秀出、如老生正宗之周又宸、兼演花面老生、小丑之筱奎官、全材武生之毛慶來、架子花臉之高斌峰、武生武丑之李德春、拚打武花之于斌安、跟斗大王之劉斌升、以及張永良、劉永慶、邱久春、劉演清等均青年英俊一時之秀者、其成績之佳、可預計也、已於星期四晚登台、第一晚演林冲夜奔火併王倫、係第三四本林冲傳、夜奔係崑曲、火併係亂彈、文武兼重、唱念做俱繁、為萬春生平最得意傑作、在哈奉京三處、登台首日、及臨別紀念最後一日均演是戲咸售滿座、可見此戲之價值矣、星期五晚、演汝南莊接挑滑車、自高寵出世、從戎以至歸天顯魂、將高寵一生事業、歸納於一劇中、在奉哈登台次日、及新京萬壽慶祝會、均演是戲、尤得一般人之推許云

東隣詩人吟稿

遊海府浦

（雙橋 二宮孝順）

載酒扁舟下篠川、去從洋上賞風煙、怪巖淮霧四方窟、峭壁雕雲六里天、街闘海山絕勝處、路通樹木倒懸邊、斯遊始遂平生願、夢寢相勞知幾年

同題

（瀬橋淺田吉太郎）

後越尾連前羽頭、桑川下合篠川流、四方洞窟開奇勝、三樹文章傳俊遊、峭壁尖峰難着屐、長汀曲浦好行舟、如今一掃騷人恨、鐵路飈車通海陬

自註、四方窟為本地第一之奇勝、賴醇有海府遊記傳世

辻澤舊水曰、二篇能寫省勝地光景、使人有身在其境之思、詩品在伯仲之間

盆梅

（南陽 久保敏樹）

移植磁盆手自培、信風先占百花魁、幾香氷雪飄來健、一點陽春返得回、節苦唯應松竹伍、格高何許蝶蜂猜、詩成坐對黃昏月、最喜清芬撲酒杯

辻澤舊水曰、字句靈活、咏物上乘

江頭春日

（禿堂 清谷惠）

淨綠鱗鱗春水生、淺江楊柳著啼鶯、遠天雲接布帆影、極浦風傳漁笛聲、牛犢睡邊芳草暖、鴨兒游行白沙明、方言喚話同舟客、共將煙霞忘世情

辻澤舊水曰、即景入詩、不失雅馴

雪竹

（吳石 西脇靜）

數竿窓外竹、帶雪翠逾深、勁直與高節、居然君子心

辻澤舊水曰、居然君子、眞如此詩

題蘭

（紫瀾 藤谷哲）

蘭生幽谷白雲鄉、馥郁花懸斷崖傍、脈脈清風吹不絕、無名凡草帶餘香

辻澤舊水曰、不傷自然、餘韻無盡

夢遊月瀨

（龍華 長坂淳）

梅花溪上有樓觀、恍惚晚來倚欄看、觀前觀後香浮浮、溪北溪南影粲粲、那邊忽起風笛聲、月前花外最有情、聲聲驚夢夢纔醒、只聞翠羽當窗鳴

辻澤舊水曰、工寫夢境、令人心魂惚恍

席上

（迂堂 川島猪）

松竹成隣四面蒼、城南風景賞心長、梅花鶴影歸誰對、村趣山情推此莊、筆嶺雲濃迷墨色、鏡江水遠曳螢光、相逢主客交情熟、吟詠何妨到夕陽

辻澤舊水曰、筆嶺鏡江、何等好對

清明雜詩

（匡昨非）

一從物外作清游、介子焚山我欲休、惻惻春衣寒更薄、無花暫借酒澆愁。

難通半點春消息、食寒三三寂似年、怪底鵑聲啼不到、柳眠花睡兩無緣。

壟上空看祭掃來、誰能一此死生哀、多情更欲煩風伯、飛盡家家化紙灰。

年年作客感沉淪、節物催詩太瘦人、莫怨空庭花事冷、故鄉料得幾分春。

東風夜裏帶輕寒、往事零星夢亦單、日影遲遲花影亂、看花人凭小欄干。

二心說

（邱遐）

魯迅說的「雅」人把算盤放在抽屜裏、或是心裏的話、我其初很不以為然、譬如陶淵明那「采菊東籬下、悠然見南山」是何等的「悠然蕭然與太虛同化」呀！（引見論語五十四期常燕生：論語與我「在」字係常原文）那末、說此時淵明心中還橫亙着一個大算盤、那豈非太什末了麼

看「芒種」創刊號、曹聚仁先生把林語堂先生那些叫着「勿發表」的信統統來發表了有一封裏面說「惟統制物來、先生為謀自存之道、還請多談古書、少談時事為是、否則不敢負責登出也」這一下子、使我看見了林先生的「心——也可以說是心裏的算盤。

常燕生先生的「與太虛同化」之說、林先生是認為「此論先得我心」的、（論語與我的跋語）、於是乎、我每看林先生的作品、總覺他在寫者的時候、也就在與太虛同化着、心裏絕不會橫着一個大算盤

嗳！魯迅先生究竟是上了幾歲年紀、見到就是比咱深刻：「得我心」的「心」、易言之、與太虛同化的心可是、「發表」的、另一個「心」、易言之、心裏的算盤、則以、「勿發表」為當——二心集、人人都配出一部的、但魯迅說的是算計銅錢的算盤、不是算計「時事」的算盤、所以、我就只好再去查「人間世」了

從正面翻、是發刊詞、有云、「半月一冊、字數四萬、逢初五二十出版：徙反面翻、是封面內頁、有云、「每冊實價大洋一角五分」：前後銜接起來、上太虛而下算盤、倒也斐然成章

最後、我要聲明、我是爲稿費而寫這一篇、其實是可以「心照的」

愁二春

（夢薇）

「曲水濺裙三月二、馬如龍鈿車如水、風颺游絲、日烘晴晝、人共海棠俱醉、客裏光陰難可意、掃芳塵舊遊誰寄？午夢醒來、不覺小窗人靜、春在賣花聲裏」——王嶼、夜行船

前兩天花園的榆葉梅還含苞未放、現在居然都滿開了、在枝頭上的花顫々的動着、惹起人不少的春思、西沽的桃花、現在想必已大放了或者已半謝了！本來早有這一個志願、想着同幾個朋友、打上一瓶酒帶上點牛肉乾、坐在桃林之下、痛飲一醉、現在可是連這點小志願恐怕都不能滿足了、不要說打酒、就連買牛肉乾的錢、都不易弄出來、所以西沽之行、今年又付與汪洋了、古人說、「年年不帶看花眼、不是愁中即病中」病、我現在倒沒有、一年四季永遠淌着汗、而且身體健壯的像鐵牛、只是有一樣、愁却是免不了的為了沒有錢的愁、因而影響到春愁、你看現在花是開了天氣是暖和、人家都去遊春、可是我現在仍是冬天的衣裳、袋中一文不名、這種情形、早把遊春的念頭打消了一大半、去年的春天的時候、我何嘗不是這樣、那時想着、「下年的春天一定要好一點的」可是今年的春是來了、我還是依然故我

春是循環的、現在又到了看花的時候了、似乎是以把冬日的鬱悶都完全消去、然而實際上却不然、近來反而更多感了、比如冬天颳的風自然是像龍吟虎嘯、似的怕人、然而那時只要在火爐旁一看書、便可以忘去一切、現在的風是溫和的、吹到臉上、那種柔和、你總不能說牠對你有什麼敵意、同時你也覺得這風是可愛的、但是有你什麼理由要愛牠呢？只是不大知道、冬天聽見颳風是漠然的、看見下雪、也沒有什麼感想、然而春天却不能、春天的一切的東西、都可以使你有異樣的感覺、煙筒裏冒出煙來了、那煙、你也看出是輕飄的、嬝嬝婷々的升起來像夏天夕陽時深山裏冒出來的雲、老那種慢慢的在天空中游動着、可以使你憑窗看上兩三點鐘都看不厭、樹枝顫顫巍巍的擺動着你細看罷、小麻雀兒在枝梢的地方啄噴呢、無意之中弄動下來一兩瓣零落的花片、黏在濕的泥上了、或墜落在院中的水溝裏了、胡同內起了一陣小旋風、一邊一邊的吹起了一點一點塵土、同時也吹起幾團柳絮來、一不小心、就黏在臉上、弄得你的臉怪癢癢的也許有人不大注意這些 然而這都是詩都富有詩意、這是大自然的詩、你還能漠然嗎？不能、春天是使人多感的、我看見樓頂上的煙、輕輕的散了、輕輕的又升起來、輕輕在在旋在天際、會令我想起自已身世的飄忽、茫茫的來日、也正像這一團煙吧！看見柳樹枝上的青芽、不知道為什麼總是想哭、可是如果眞有一個清靜的地方、教我來哭、我又哭不出來、有什麼理由要哭呢？實在沒有正當的理由、眼裏無論看見什麼、心裏總是難受、從前在冬天的時候、總覺得春天一來就可以使我快樂一點然而這春天不是來了麼一切一切都覺得比冬天還要令人難堪、古人在詩裏往往談到春愁、我現在嘗着的滋味、大概也就是春愁滋味吧！人一到中年以後、心裏總是于邑的、結過婚的人受了子女的牽累、再遇到一種逆境、心靈上受了打擊、髮慢慢變成白的了、一到了這萬物欣欣向榮的春天、越顯得自已是走了殘年暮境的程途上了、未結婚的中年人呢？憂鬱的結果、使他的臉上的皺紋橫七豎八的生了出來、還想戀愛嗎？自然會淘汰了他的資格、「子規夜半猶啼血、不信東風喚不回」子規是個呆鳥、把春天喚回來又有什麼好處呢？只不過多使人添點愁思而已、春天、去就讓它去吧！

奉天 鼓樓南 疏肉 東大街
營口
新京 大經路
哈爾濱 道外正陽街
大連 監部通
廣生行

双妹老牌雪花膏

春贈

老牌價品 物質優良
敬贈與你 請君鑒賞

本行所製出双妹老牌化粧香品物質優良信用卓著向蒙 各界嘉許歡迎購用行銷廣遠至深感謝現為酬答顧客起見特製備大帮雪花膏及各品備贈凡將用完之双妹老牌雪花膏吉瓶彙足五個交到下列各處即以同樣双妹老牌雪花膏一瓶奉贈或按照雪花膏一瓶之同等價值改換双妹老牌別價均任 尊便但所要有吉瓶須：

(1)有双妹老牌雪花膏之原自商標紙

(2)有双妹老牌錫蓋

(3)有加貼吉瓶換贈證箋之項完備方作合格滿洲國內敝分行及各埠代理與零售家均有此項完備之項價品售賣贈買時如無第三項所列換贈證箋者請隨向該售賣之家換正愛用老牌雪花膏 各界女士希為留意

淩源

警務局佈告商民 舉行清潔掃除

所有事項援照已往辦法 檢查期定廿二日施行之

本邑警務局局長王芷山氏、自任事以來、對于警政衛生各項要務、應興應革、整頓不遺餘力、警務前途、大有不可限量之慨、現在將屆春季衛生大檢查之期、日昨該局即遂街市各住戶張發佈告、周論合商民、預先知照、可見注重衛生之一斑矣、佈告及檢查辦法如左、

案查每屆春秋兩季、轉為佈告事、關於商民清潔事項、歷經擬具辦法、通行遵照先後在案、茲復屆春季檢查清潔之時、本局援照已往辦法印發佈告、各署一體實行、除分行外、合亟佈告各色人等、一體知照、勿違此佈

計開清潔辦法

一、凡在房屋及倉庫內之所有各種傢具什物、及能够移動之物件、一概搬出、於不礙交通之處、候將屋內外掃除乾淨後、再為搬回、

二、凡在倉內、所有多量物件、雖不必將全數搬出掃除、但須將門窗開放以便放射日光、茲流通空氣、

三、廚房浴室塵芥箱污水暗溝廁所等、均須注意掃除乾淨、如有損壞、須急速修理完善、其他住宅內潮濕之處、須以乾燥土砂及石灰舖墊、使其乾燥

四、天棚床下、凡能設法打除之處、須清潔掃除

五、寢具衣被等、須在日光下曝晒三小時之久、其有變色之廣者、不妨背日晾晒

六、房舍倉庫等處、將門窗開放、以資流通空氣資放射日光

七、塵芥及其他污物、應盛于箱筒運出、或焚棄之、不得在街巷上任意傾倒

八、凡公共遊場及其他工廠魚菜市場妓館、公共宿舍等處、常有多人出入者、應格外清潔掃除之

九、查各處道路、向來掃除原不清潔、嗣自今以後民衆方面、宜由警察剴切說諭、其塵芥污物固不論已、即如泥濁氷雪污水等物、亦應極力清潔、俾養成良好習慣涉實為切要

十、凡於檢查施行之前一日不能依本法掃除清潔、而須緩日施行者、報告該管警察署、經其認可

十一、除前列各項外、特由警察官吏指示之事項、須應遵守之

十二、各署施行檢查日列期下

第一派出所、四月二十二日、第二派出所、四月二十三日、第三派出所、四月二十四日、第四派出所、四月二十五日

警察訓練所 畢業考完竣

本邑縣公署、昨以警察訓練所學警訓練期滿畢業、榜諸門壁云、以第四期學警訓練期滿畢業、茲經本署考試、閱卷評定分數、錄取張魁臣、王子文、張寶鑾、劉維垣等三十九名云

史縣長公畢歸來

本縣縣長史怡祖氏、於上月赴省參加縣長會議、已誌本報、該氏現已在省公畢、於本月五日下午五時、乘原汽車歸來云

開原

昌鐵間鐵道愛護村 開農事講習會

及種子消毒講演改良農事

開原驛管內昌圖及鐵嶺間之鐵道愛護村、於月之十日十二時開農事講省會、講演幸福氏之農事改良、並對春雨稀少、物燥地乾、春耕種子須行消毒、免生蟲虫及枯槁之廣、本日參加者、各村長約七十名、開原驗開長及地方事務所等參集、詳加指導云

醋海興波 淫婦喪命

兇手被捉獲 解至檢察廳

本縣孫家台住戶張德山、於大同元年間與巫景芳之妻巫何氏通姦、巫何氏水性楊花、於本年間復與劉福林姦好、張德山聞之大為忿怒、乃擬報復、迄無機可乘、本年三月二日、張德山偶赴巫景芳家見巫何氏給劉福林烙餅、醋心頓生、當云候餅熟時向我通知、巫何氏見狀畏懼、迨餅熟時、即令其子前往邀請、詎張德山暗藏手刀一柄、逕至巫何氏家中云、你在這房子是我的保、現在我不保了你須另行找房子、巫何氏謂、我找房否與你無干、適劉福林在旁解勸、張德山即抽出手刀、向劉福林刺扎、因劉福林躲避得法、祗將其腿部扎傷、復向巫何氏扎刺未遂、張德山見狀不佳、乘間逃逸、巫何氏隨後尾追、追至房門外、張德山復用刀向巫何氏胸前乳部連扎兩刀、巫何氏跑至大門外、即行斃命、兇犯逃至清原、被警拿獲、送至開原縣公署、轉送檢察廳、現開檢察廳田檢察官盡心偵查、已以殺人罪起訴、法院將來結果如何容訪誌

招開村長會 繳納牲畜稅 逾期即行加罰

開原縣茲為徵收牲畜稅務計、特飭各區警署、招集各村屯長開會、凡各民戶之牲畜、馬以四十圓、騾以三十六圓、牛以三十二圓、驢以十六圓作價納稅、限五月九日以前繳齊、稅務過期加罰、決不寬貸、仰各村屯長詳示民戶勿忽國稅云

蓋平縣署召紳商村長 開催急賑會議（上）

徵詢各災區村貧民狀況 討論捐募粮欵救濟事項

蓋平辛縣長為關心民瘼、救濟災民起見、特於二月二十日上午九時、假本署會議室招集各職員法團紳商、各區村長等、開催籌辦急賑會、由辛縣長主席、徵詢各區村災害輕重、暨地方貧民狀況并討論議決捐募粮欵、及補助救濟各事項、公議表決、茲將各界出席人員、及討論各事項辦法附列如左、

蓋平縣公署籌辦急賑會議紀錄

一、開會時間　康德二年二月二十日上午九時

二、會議地點　蓋平縣公署會議室

三、出席人員　縣長辛廣瑞、參事官代理禁尾田醇一、總務科長閔鳳鈞、內務局長楊蔚彬、警務局長高學本、財務局長馮履謙、教育局長楊慶春、指導官山田久吉、日高慶二、行政股長王生瑄、實業股長李慶彰、商務會長侯顯謨、教育會長遲慶春、國醫公會長李秉孝、農務會長第一區々長王作翰、第二區長張雲清、第三區長遲學古、第四區長陳其庸、第五區長高繼雲、第六區長張全璧、第七區長盧祥桂、第八區長張立名、任家屯村長劉國法、黃家大寨村長潘寶楷、科頭寨村長畢殿峻峰、泉村長董鴻鈞、徐家屯村長佟金堂、紅旗園村長趙治中、青石嶺舖村長朱慶年、盧家屯村長洪振業、崔家屯村長張賓亭、羅箕寨村長劉德祥、榆林堡村長鄧仁宜、紅旗堡村長趙公祿、双台子村長楊世昌、廂黃旗村長黃澤南、龍門湯村長王殿章、房溝村長宋祥振、歸州村長王達夫、熊岳城村長焦成志、陳家屯村長趙忠義、西二台子村長王保權、康寧堡村長高玉良、新寨子村長遲學詩、滕家城子村長張希哲、景家屯村長區守和、詹家屯村長趙海波、橋台舖村長蕭恩錫、團甸村長周建平、東高屯村長陳儒敏、榜式堡村長趙興宋、湯池村長秦鎬堯、接官村長劉陰枝、虎山村長李國榮、萬福莊村長王福成、十字街村長姜志先、梁家屯村長柳景山、東朝陽寺村長王文齡、郭家屯村長楊海峰、臥龍村長武紹伯

主席　縣長辛廣瑞

報告事項

甲、縣長致開會辭　署謂本日會議、為籌辦急賑、查蓋平境內東部各區、地少山多、雖豐年產粮、亦恒感不足、況去秋重罹水霜災害、被災地數竟達十萬畝以上、農產歉收、統計全縣生產消費之比較、向虧食粮三十七萬六千餘石、除由特產魚鹽絲鑛果綿等物、收入價額、易購食粮約三萬石外、仍不敷六七萬石之譜、凡此被災地數、及缺粮約數、均以次呈報有案、重以上年匪帥股匪、時思竄伺、為鞏固東邊防務、調集警隊五百餘名、分途駐守、人馬食用、亦悉資之當地、坐耗至今、各該區積粮已行告匱、茲據各區長報告除守分力强者、自食其力不計外、其極貧缺食人口、共計六萬五千餘人、且待哺孔亟、購粮無資、自從上年十月、即有以高粮破成米糠為食、並不多聞頓不獲一飽、厥狀至為慘苦、如不急圖救濟、勢必老幼轉於溝壑、少壯挺而走險、滋長匪儀、危及治安、誠為可慮、應即籌辦急賑、以濟災黎、至于各地之實在情形、尚希各村長翔實報告、以為討論救濟方案之參考

任家屯村長劉國法　本村西臨大海地質瘠磽、上年農產歉收、民食缺乏、全村極貧者計二百餘戶、多沿村乞討度生

湯池村長秦鎬堯　上年嚴霜降早、田禾多未成熟、復被國道佔用二十餘里、因之農產異形歉收、現在止炊者九百餘戶乞討度飢待救濟

接官村々長劉陰枝　虎山村長李品榮　東部各村、山多地少豐年產粮、恒感不足、上年山巔歉收、嚴霜早降、農產激減、民食缺乏、大都以米糠玉黍穗為維生要素、現在即此種食物、亦不可得、竟皆携老扶幼、沿村乞討、哀鴻遍野、流離失所、惟望迅賜救濟、以解倒懸

什字街村長姜志先　附村鄒家屯邵家屯半截溝南北台子等處、饑民四千餘口、現在均以秫米糠合豆面作糠團充饑或以包米棒子磨面作粥度

萬福莊村長王福成　附村四張碾子石灰窰子、孫家窩棚東半拉廟子等處、饑民三千餘口、現在多以糠團為食、困苦情狀、實難入目

梁家屯村長柳景山　附村小石硼大鍋峪老古嶺二道溝卡家屯等處饑民約五千餘口時下均以粃糠團充飢殊堪憐憫

東朝陽寺村長王文翰　附村貝子房夾皮溝柞樹甸子胡家東溝貴子溝東扒山子金蟬溝刀擊溝等處、飢民七千餘口、刻下用勻借辦法、均以豆米面及米糠或以包米骨面及粮破為食、若至月底、恐此種食物、亦不可得、惟請迅賜救濟、而維治安

臥龍泉村長武紹伯　村境嶺重疊、上年秋霜早降、農產歉收、民食缺乏、附村如北羊溝、東西八角溝、正北溝、棉羊溝、羅圈溝、淋水峪各小溝岔極貧者、計在三千二百口以上、現在停炊者有之、取食包米穀子米糠者有之、請速救濟、以維民命

郭家屯村長楊海峰　附村大小雲山溝、釣魚台、閻豆溝太平庄、韭菜池、八家子等處、極貧戶口、業經呈報、現在人工雖多、無工可作、竟致一般飢民、始則彼此勻食、繼則日謀一飽亦不可得均以樹皮包米棒子為急救之食物狀至慘苦

榜式堡村長趙興宋　村境多山、地土磽确、加以去歲夏雨連綿、秋霜早降、農產歉收、民食缺乏、或日食一餐或早已斷炊、或沿街乞討、所在皆是、啼飢號寒、目不忍睹、全村極貧無告者、計九百餘戶

齊齊哈爾

包修房屋房樑忽落 壓死工人一名

身後異常蕭條殊堪悲憫

齊々哈爾新立屯分所營界、安達胡同門牌九號住戶李雅軒者近因房屋行將塌倒特找五福里三十號住戶廉錫年為之拆毀、當講明包價十二元八日上午九時、廉某遂率人為之拆毀、正當拆毀之際、房樑忽落竟將廉某之姪廉鳳明壓死、現在僅二十九歲、龍江縣人、身後異常蕭條、故廉某等大為悲哽云

稅局被裁職員 退職金籌妥 於四日起發放 被裁者之氏名

齊齊哈爾龍江稅捐局於康德元年十一月間、因事務縮減曾一度裁員現被裁各員之退職金、已經籌妥、四月四日起始發放、至五月末日、如不前來領取、即行繳署、茲將其各被裁者之姓名、列左、李有勳、末克恭、安國棟、耿愚忠、王克彤、起振德、張國祥、于廣新、崔積山、李積義、陳瑞林、吳殿庚、閣桂彬、耿玉崑、張濟川、趙恩德、郭濬哲、孫玉成、張志漢、王殿文

李醫士急公好義

齊々哈爾市、東樹林東和藥房醫士李東和氏、醫術嫻熟、內外兩科、均有經驗、自懸壺以來、濟世活人、功德無量、適值春季天痘發生之際、誠恐蔓延兒童、特施捨牛痘、分文不取、貧窮孺子、受惠良多、查李君為人、耿直心快、明達事理、遇有排難解紛自己志願犧牲一切、故社會中人有口皆碑、無不稱其急公好義云

哈爾濱

決以廣軌線為中心 設長途汽車路

力求開發縣內各地之產業 哈鐵路局之新計劃

哈爾濱鐵路局鑒於北滿各地商工業、積極的進展、其前途甚有一日千里之概、故決以廣軌線路為中心、而敷設通於各縣之長途汽車及載重汽車之交通網、後來由新京鐵路局統轄之長途汽車之一部、已於四月一日、移歸哈爾濱鐵路局新設之自動車課管轄其決定之新交通網如左

△濱綏線　將現在新京鐵路局管下之東寧渾春間之長途汽車網中東寧綏芬間置於哈鐵自動車課管下、更將該線延長至梨樹鎮密山、復於穆稜橫道河子葦河一面坡牡丹江等面諸松范江々岸地帶、所設汽車路線此定於六月左右動工

△濱洲線　以海拉爾為起點完成呼倫貝爾一帶之新汽車交通網、因由海拉爾至三河、有自然汽車路、將此署加改修、祗待車體到來、即實行運轉、

△京濱線　該沿線依京濱線、新京哈市之運輸已得充分聯絡、雖無亘諸全線、新設交通線之必要、然以沿線中、唯一之物資集散地双城堡陶賴昭為中心、以往背後各縣為主完成旅客長途汽車網、此等地帶、因亦完成舊道路、一待車體到來、即行開運

△黑龍江流域　此地帶、

撫順

炭坑發生火警

傷亡滿日人數頗多

邑東萬達屋三區炭坑內、於月之十日上午八時許、因不慎突然生瓦斯爆發、釀成火警、撲救不及、當將風門關閉、歷三小時之久、始息事後檢點、發見傷亡者頗多、計罹於難而死者、日人二名、滿人七名、致重傷者、日人八名、滿人二十七名、而已死者當然即設法掩埋、傷者用車載送滿鐵病院救治中云

吳巡官轉勤

撫順第七區閣老溝警察署、巡官吳大象氏老誠幹練、對於地方治安、不遺餘力待人接物、和藹可親、服務警界多年、久為上峰贊許、日昨奉命轉調千金寨警察署、仍服巡官之職務云

輝南

股匪襲石頭河子村 殺人綁票放火

金隊長率屬奮勇激擊 匪始携票向東方竄去

輝南縣東石頭河子村、離城五十五里、四月四日午前二時許、突來匪首紅軍、陳軍報字蘇營長、帶匪二百餘名、闖進街內、金廣和隊長帶隊兩下接仗多時、匪人受傷五六人、死者一名、隊下之人傷不甚重胡匪將街市房燒燬二百餘間、錢財零用物品、搶去不記其數、又將人票綁去若干、四點鐘許、胡匪缸發、本邑騎馬警戒、全隊出發、趕到該處、望東追去、胡匪遠颺無蹤云

賓縣

將調本局檢驗 染阿芙蓉癖之職員

其未戒除者決行裁撤 稅捐局澈底整頓辦法

賓縣稅捐局局長婁井氏、蒞任迄今、半載於茲、各項稅務、次第組徵改善、稅收殊見起色、惟對于本局職員、夙染芙蓉癖者、有防公務、如不加以限禁、難免貽悞、有違功令、該局長前曾令飭在案、近欲擬期澈底將所屬職員、一概輪流調局檢驗、禁煙、於三月底、戒除為限、有染未除者、即行革職、認眞淘汰、俾資職員份子優良不、即可公佈云

博慈會文牘員 赴新京講習

賓縣博濟慈善聯合會、會長馬錫堂、王岳宗、文牘李玉書、業奉總會令、以為各分會會員等、對於呈文公件、毫不明白、既新國家造成、百政更新、而慈善團體、亦應革舊、是以新京總會設有慈善講習所、於三月二十二日、至四月二十二日、為各慈善分會文牘書記講習期、於五月一日、至五月底、為會長講習期、各分會員奉令後、均須應期講習勿延、該會接令後、已飭文牘李玉書氏、由賓會供給講習費、於昨一日、束裝赴京講習矣

友軍協助 剿匪凱旋 機關首領歡送

賓縣縣長李春魁、為防衛民耕計、電請省署、邀來友軍贊助剿匪、已誌前報、現在匪已殲滅、閭閻肅清、於一日友軍旋防、由縣長李春魁率各機關首領、各舖商執事人、報界各記者、軍警學自衛團、各執日滿國旗、交加飄揚、鳴鼓樂於西門外、六百餘人、肅立森嚴、欣欣焉為之歡送可見日滿協和一般

彰武

警察教練所 二期已開學

本邑警察教練所、第二期業已畢業、警務局為造就全縣警察人才起見、特又招第三期一班、刻已招齊、業於本月六日、正式開學矣

蔡家溝附近 有騎匪出沒

開行夜車後 警備益嚴重

自十日京濱線夜間列車開始運行、各警務機關、為確保路線萬全警備之周密、大有滴水不漏之勢、然未料於此嚴重警備之中、突於九日午後十一時半、蔡家溝附近、竟有膽敢包天之匪騎百餘名意有行動、斯時得此電報之駐屯雙城堡之友軍守備隊乃協同滿洲國軍出動追討至夜間列車抵蔡家溝、為十一時四十六分、而該馬匪行動時列車尚未抵達蔡家溝、故得防患於未然、軍警方面經此警訊後、更益協力、大張警備之密網、是以京濱線之夜車、確信可無意外發生云

電車漏電 乘客受傷

十日午後九時四十四分之際道裏二十五號電車、竟因自動開關、行至十三四道新城大街之時、忽起火警、而施救較速、尚未成災、惟三十餘乘客中有一傢人因以手擊玻璃、致將手部成傷、其後自行走去、至該車運轉手、傳志遠二十二歲山東招遠人經另一電車始將該車推走云

期澈底剿匪 編組清鄉隊 劃定討伐區

潛伏各地胡匪、幾經滿日軍剿討、與各縣警察隊之大活躍、其勢力範圍乃逐漸縮小濱江省警務廳更為澈底的使其絕滅計、故以此次松花江解氷為期、持組織濱江省清鄉警察隊、藉以專門從事剿匪、此種討伐隊、由濱江省管下各滿日警察中選拔最優秀者一百五十名組織之、計分三小隊、此外並編迫擊砲隊一隊皆係馬隊、以哈爾濱為中心劃賓縣五常、延壽、珠河、阿城、雙城各縣為討伐區域、俾將潛伏諸縣之兇頑胡匪、使其絕滅、其編成準備費計三萬六千元、至於馬匹、目下派員赴肇東肇州兩縣購買、約於最近歸哈、該隊々長尚未決定、目中人選中、約於兩三日內即能發表、聞俟陣容整備後、愈自十五日即行出動剿匪、此舉係設立省署以來最初之剿匪的具體計劃、各方面對之頗為期待云

法庫

老翁被車撞倒 幸未受重傷

本月八日、上午十一時許、有東街于姓老叟、年逾古稀隨御者趕一馬二驢車一輛、由東往西、意欲拉取貨物、行抵德合木胡同、汽車公司門前、有由西往東之汽車一輛、二車相遇、驢馬忽驚、老者恐車驚肇事、乃欲攔住不意馬驢已不聽使用、致將老翁撞倒、車由翁之腿部過去、當時觀者如堵、均以老翁恐難活命、及車軋過之後不但無何危險、且未受有重傷、僅將左額、被馬蹄踏破微傷、鮮血淋漓、此該老翁不幸中之幸云

營口

織工廠募集女工

本埠青堆子紡織工廠、開工以來、人數不敷分配、現下招募女工、年齡十六旦歲至二十歲為合格云

東安鎮

八區飢民待賑

望各大慈善家慨解義囊

查東安鎮第八署、第五甲、答營溝農民、對於食粮方面非常艱難、現下食豆餅、樹皮者甚多、苦不可言、查東安鎮各商號粮米並非無有惟不照官定價目、多故意任意漲價、乘機居奇、於三月二十九日有本溝住民戶孫禧章者、老誠練達、品學方正、在本鄉當自衛團隊長多年、又是第五甲粮戶、衆農戶求其想法生活度日、孫君面見商會長屬各商號賣粮隨意出價、小米每斗二元四角、紅粮米每斗二元四角、包米查子每斗二元正、於本月三十一號、孫君領百十村長等、來本鎮、請、第八署署長王匯東君、王君久在警界、老誠練達、作事認眞甚有愛民之意、當時發給包米六石餘、經甲長侯鈞孫禧章君領回救濟農民、孫君查本溝極貧苦者三十五家、孫君同甲長如數分給於衆農民以救一時之急、案第八區管界、食粮實屬太少、望大慈善家慨解義囊救濟樺甸第八區農民云

電氣蓄音機
（用無線電兼）
自四球式
至八球式
各種在庫豐富

無線電受信機
普級品自四球
高級品至八球
各種在庫豐富

本社 東京大森
山中電機株式會社
新京出張所　新京老松町七番地　電話一六一五七
奉天出張所　奉天加茂町五番地　電話五四四七
大連出張所　大連伊勢町二一番地　電話四七三三

各官署指定
琺瑯製品
琺瑯製品一切　琺瑯美術匾額
琺瑯各種招牌　琺瑯鐵器門牌
如蒙訂製　製作迅速　外埠本埠　決不悞期
奉天稻葉町十一
新利琺瑯製作所
工場 鐵西芳野町二
日長電話六三六一
電話三五二三

補血强精丸
開醫藥界新紀元　創家庭中聖補劑
此藥乃係本藥房世傳經驗屢試屢效之方也早經官准化驗行銷藥性溫和不寒熱對於主治腎虧體弱各症服之有莫明奇妙之效可稱全球無二之補劑也自發行以來風行各處頗蒙社會所信仰函電寄購門市購買者已久素字功效神驗為二十世紀空前絕後未有之最佳神藥也凡患此症之人速服此藥早得全愈一日矣
此藥專治腎虧下消遺精諸虛百損五勞七傷腎虛腎寒精冷精清不能生育房勞安眠頭暈眼花行動心跳動作氣喘恍惚身體虛弱腰酸腿痛形容枯瘦夜不難少年破身太早或思慮過度腎虧潮濕常出涼汗虛勞痰喘精血兩虧等衰子嗣艱難所患各症服之咸宜功效最速其效如神服法另詳功能滋陰補腎扶陽固本凡係腎虧氣添精益髓強筋壯骨長陽種子之神藥也力薄弱精神不足頭暈眼花三盒復原房勞過度陽委不舉甫交即洩服之大補元氣嗣艱難者先固精血服之數盒元氣充足一勞索得男以慰晚年每盒現大洋一元六盒大洋四元注意外埠函購郵費免收藥洋先匯空函不郵郵票代價亦可
總發行所奉天大南門裏路東
各埠藥房商店均有代售
新大陸藥房

蘇杭美麗衣料　歐亞流行服裝
家庭旅行用品　新式唱機唱片
應時輸入齊備　歡迎賜顧參觀
大連奧町
德泰百貨店
代表電話二四一八七

官准立案
決不欺人的良藥
平肝順氣 開胃健脾
舒肝健胃丸
此藥專治、男婦肝鬱氣滯、胃不消化、飲食停滯、時常打嗝、嘔吐醒水、心腹脹痛、兩脇攻痛、及心口疼痛、噎膈轉食、心腹病塊、癥瘕痞積、氣逆攻痛、肝火上攻、便閉血熱、肿脹膨症、蟲積、氣積、及茶寒、酒寒、心腹病等症、凡係因氣、因食所患、無論老幼服之、當日見功、決不欺人、定價小袋現洋五角、大袋一元

清血解毒 梅濁聖藥
魁毒丸
專治花柳淋病、各種梅毒、五淋白濁、魚口便毒、升天落後、梅瘡、楊梅入骨、風火寒淋、尿道痛癢、小水不利、無論新久、均能全愈、保管除根、功效、專魁毒質、而清血液、專滅梅毒菌、與淋濁菌之聖藥也、輕症一袋見效、重症結果短期除根不犯、定價每袋一元
總經理處 奉天北關鐘樓 關東大藥房（各埠大藥房均有經售函購不索郵費郵票亦可代價）

日本商界 奉迎聖駕 紀念廣告 國通介紹

註册商標

縱無脂粉的修容
祇有引人愛慕的

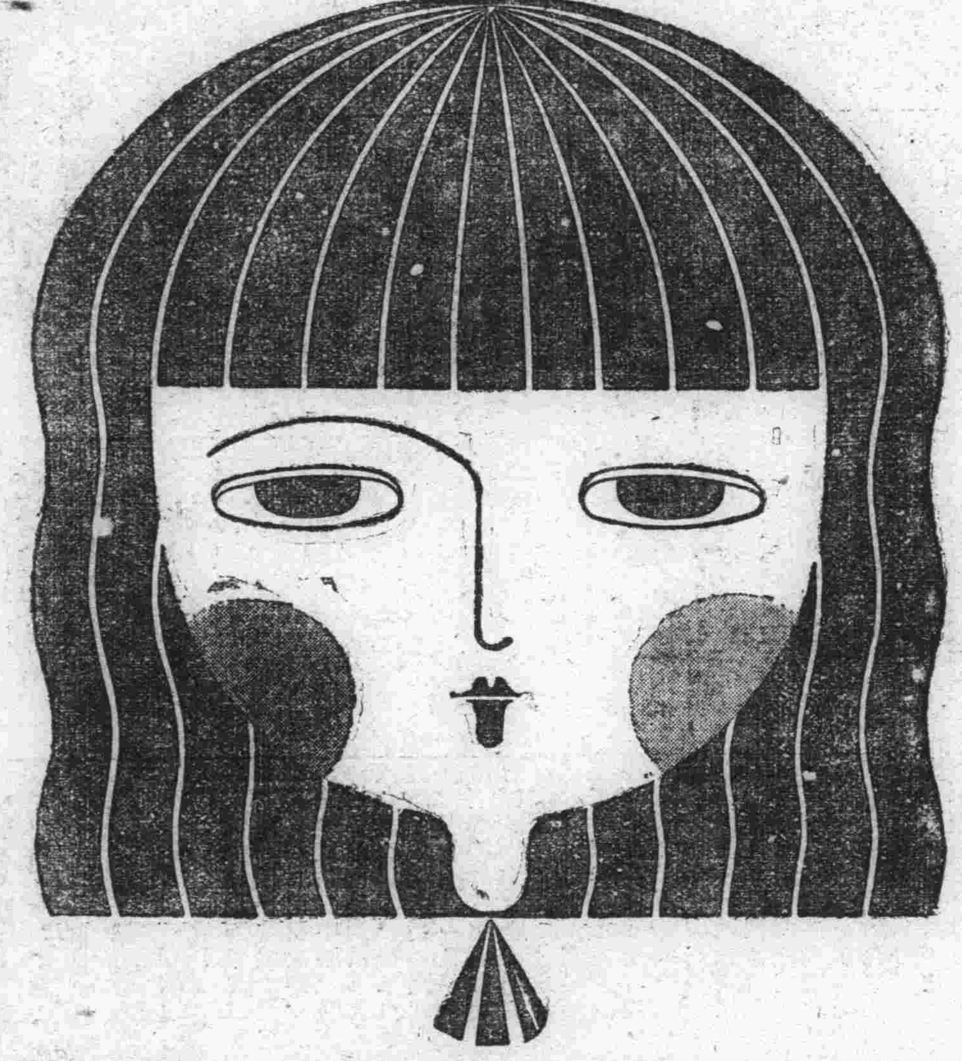

烏黑美髮那纔算
女性上乘的魅力

金鶴香油

株式會社野村商店發售

Victoria SOAP

維多利亞香皂

肌膚的眞美發自

眞正白玉霜香皂

此皂、如名所示、色白光堅、質料純細、香氣濃久、皂沫豐富、除垢衛生、潤膚美顏、令人常保眞正健美、品質、既如此優良、而價格低廉、尤宜於大衆、故問世以來、聲譽彌高、暢銷如飛、確非偶然也、

吉田久號香皂工廠

大阪市東成區中濱町

大連

十五日實施入學考試 廿日學行開校式
規模較小之協和實校已得實現 收容力雖薄弱於事亦不無小補

連埠紳商代表、費了九牛二虎之力、卒得達到了最初的目的、決自四月二十日起開學之大連市之協和實業學校、因諸般準備已就緒、已截止報名、十五日舉行公式的審查考試、十八日發表錄取人名、二十日舉行入學式、二十二日開學

報名學生之總人數 突破定員三倍
實施考試立決取錄之人位 僅取百五十名餘仍是向隅

自協和實業學校起始報名以來、各失學的學子、一時又有了救星、雖云收容人數少、因為已升學無路、一時得十分的歡喜者、亦大有人在除在三月中旬因無升學希望而去他埠者外、一時到各公學堂報名者、極其踴躍、可是各卒業學生中、自知成績在優等以下、均是裏足不前怕其母校不予以報名所以報名截止之人數、亦不過多大約可在四百五十名以上、即能突破定員百五十名之三倍以上據各報名受理處的大略數字如下

△西崗子公學堂、百四十二三名
△沙河口公學堂、六十餘名
△土佐町公學堂、五十名
△協和實校(市學務課直接受理者)約百名
△大連青年會及東亞俱樂部受理者、約五六十名
△其他各公學校及關係學校約有五六十名

但收容之人員不過爲百五十名而已、此百五十名學生當然是很歡喜的、可是名落孫山外、而無希望的三百名學生、又是悲從中來、這也是時勢使然、因現已截止、協和實校的審查考試決於十五日舉行之但公學堂對於各學生之成績及身體一切詳情、均有報告、則畢業之優等生當可有希望的

職教員之聘用 三二日內發表

至於協和實校的教職員新聘用、現尚未完全決定、校長一席似已決定稻賀襄氏其他教職員及國人之專授漢文教師、尚未定、在此三二日內均可有決定聘用發表之云

滿洲國訪日武官一行 已乘輪東渡
參觀日本各大都市 俾歸國對於建設有所借助

四月十一日晚亞細亞號大快車來連下榻於大和旅館赴日本視察之滿洲國武官一行、十二日上午九時赴旅順、視察戰跡、正午在偕行社、與田中旅順要塞司令官、在旅順將校開午餐會歡談後、到重砲兵大隊視察當由北島隊長對於各種兵器作懇切的說明到下午五時始行返連、夜間在大連市浪速町散步、在大和旅館再宿一宵、即於昨十三日晨十時、於滿日武官關係者之歡送、乘吉林丸輪船離連就訪日之途次矣、右記一行武官訪日團、到日本、參觀神戶、東京、山田、奈良、京都、大阪、宮島、山等各大都市、各機關學校大曾所、大工廠等、往返約需一個月之間、茲將一行之氏名記之於左

△團長、陸軍中將、王永清
△團員、陸軍少將、李毓久、賈金銘、李壽山、郭寶山、盧靜遠、高明、陸軍軍需上校周秉衡、陸軍步兵上校蔡文三、陸軍騎兵上校宋殿才、朱鳳陽、程希賢、紀錫海、陸軍騎兵上校馬恩波、陸軍砲兵上校侯起堯、陸軍騎兵上校傅恩魁、李荃芳、陸軍砲兵上校趙有聲、陸軍步兵上校吳國貴、陸軍步兵中校李毅、于明甲、陸軍騎兵中校超克豪爾查、陸軍騎兵少校索特納木、陸軍憲兵少校劉達、陸軍騎兵少校金永福、哈斯巴德爾、包海明、陸軍砲兵少校鐵光
△指導官、陸軍騎兵少佐田中春雄、陸軍騎兵少佐加藤源之助、陸軍步兵少佐小越信雄
△隨行官、陸軍工兵上尉佐藤俊男、陸軍步兵上尉、田中政行
△通譯官、秘書官白土哲夫、陸軍步兵上尉磯部信雄、通譯官麻生達男

水谷前民署長 十三日已離連

榮轉群馬縣學務部長之前大連民政署長水谷秀雄氏、於十三日出帆之吉林丸、帶同家眷東渡赴任、當時在大連滿日官民及民政署署員多數到埠頭相送

為期盛大舉行 春季招魂祭 召開關係會議

預定於五月五日、在忠靈塔前、舉行盛大嚴肅之春季招魂祭典之際、兼開催種々有趣之餘興、藉慰遺族及傷病兵、關此問題、市役所與忠靈塔幹事會兩方面、定於十五日午後二時、在市役所招集關係者開協議會云

李夢庚氏來連 直木局長同道

前北鐵督辦李夢庚氏、同滿洲國國道局局長直木延太郎氏、乘十二日晚六時半之亞細亞號大快車來連

重寶丸輪船案 對辦田淵船長

本年三月九日、航行至山東沖之村尾重吉所有重寶丸輪船(五十一噸)因船員三等機關士田淵春次(現年四十三歲)之疏忽、將機關破壞、致該輪船陷於不能航行、須受海事審判、於十一日午前十時、在埠頭大棧之海務局海事審判室、由渡邊委員長江源、松岡關根諸委員、及森理事等出席之下開廷、經諸委員論告後、對於田淵被告人、救濟停止其營業一個月云

大連中央卸賣市場 改築地已決定
滿鐵會社已允與萬坪土地 改善市場委員會有所提議

大連市產業課、十二日午後二時半開催改善市場委員會、審議左列三項重要議案

一、關於出產物立賣之件 關於出產物立賣問題、關於從來之販賣幹旋方法等、曾發生種種議論、販賣幹旋方法之起原、皆因生產者中、多數人無販賣能力、市當局特為添置販賣幹旋人、乃為本來之主旨、該市場改善委員會、對此問題傾向由生產者委託於經記人、即仲買人因此方法是否含有立賣力、頗具有重要性、決定改日再行審議

甲、由生產組合員、農務員、舉出適當人、擔當幹旋事務
乙、關於幹旋費用、由生產者提出實費五、充分
丙、幹旋料交歸組合收受
丁、若能有剩餘金時、由組合、及市當局、與農會等協議、用之於生產者有益之事業、關於上述之點萬一不委之於幹旋組合、而市之收入又在減少、是故最近市場內、發生一種微妙之空氣、頗堪注目

二、關於台灣筍果要求之件 關於台灣筍果、在日本內地要求三分、已經實施、此次已向本市場要求三分刻正由市當局對於此點、在詳細考慮中、蓋因其此項要求、竟由現在之一分五厘、增加一倍、而為三分、關係市之收入上影響極大、是故決定與第一項要案、同樣俟諸異日再行審議

三、關於新市場建築地點之件、前雖選定入船驛構內南側、沿青泥窪河右岸約一萬坪地點、經與所有主滿鐵側交涉、最近接滿鐵側答覆、該地點已劃定為滿鐵自己用度事務所必要地、並經滿鐵側另行指定在前選地點稍東、約九千四百餘坪空地、充當新市場建築地、專俟該委員會了解後、即將着手設計云

無有兒子而訂媳婦 童養媳要離異
訶出一面劉楊氏傳警署 待審訊後眞像不難大白

原山東省日照縣現住寺兒溝六十番地西七號之五于海亭於十二日上午提出說論願於大連警察署保安係、其內容爲有原籍山東平度縣現住寺兒溝東山町八番地七十八號劉克賢妻楊氏於七年前有李文興鐘盛和二人爲媒、以小洋二十元洋釣一袋爲彩禮將于海亭之妹于溪現年十四歲許與劉楊氏之次子爲妻、因于溪時當年幼、遂乃爲童養媳、事經七年之久、于海亭不知由何處覓探得劉楊氏並無有兒子、遂乃疑心劉楊氏居心不良、係許欺騙婚或待于溪長大成人時變賣爲娼亦未可知、因放心不下、乃繕具說論願於警署、求警署說論解除婚約、擬將其妹領回、大連警署因係一面之詞不能相信、遂傳劉楊氏到署訊問、是否屬實、一訊之下便可水落而石出焉

謹告
西裝諸君注意
一九三五年春季之嶄新流行品新到
完全英國貨以供選購
大連市奥町
瑞康百貨店
電話二六九五六番

中國官憲壓迫漸緩和 華工入滿增加
連日來乘船來連者甚踴躍

中國官憲壓迫入滿苦力形勢漸現緩和、故最近數日、入滿苦力人數、遂趨於增加之傾向、如十一日入大連港之第十六共同九輪船、載有入滿苦力一千數百名、經檢疫結果、判明約超過定員三百餘名、又十二日入大連港之永利號輪船、所載入滿苦力人數、亦超過一百名以上、依此入滿苦力人數漸次增加、即可窺知中國官憲壓迫、確實緩和矣輪船載運一千名以上入滿苦力、在本年乃為最初次各輪船會社亦隨之表現一種蘇生氣象云

伏公校舍增築 五月初旬起工

關東州廳土木課方面本年新築大連霞小學校校舍及伏見台公學堂之增築工程自五月初起開始起工所以現定於本月二十四日上午十一時在土木課出張所舉行包工者投標

永遠春槓子房 怎麼也招賭徒

小崗子警察署、於本月十一日在市內西崗街五十番地永遠春曲世寬處、捕獲押牌九大賭當將一群賭徒連同賭具及現款一並帶至署內、經調查之下、供認聚賭不諱、有王鳳山(年卅六歲)河北省滄縣人、現住市內西崗街廿五番地開設窰子、孫繼先、(年卅五歲)山東省臨沂縣人、現住東山町三番地、李清山(年卅二歲)山東省莒縣人、現住市內千代田町六番地、楊逢山(年五十歲)山東省棲霞縣人、現住市內萬歲街百九十三番地、經營窰子爲生王旭東(年卅歲)山東省榮城縣人、現住市內千代田町十二番地、開設飲食店、王世之(年四十二歲)山東省平度縣人、現住市內平順街八番地、開設四等窰子、以上七名賭徒、均被警署拘押、分別從重罰辦云

比叡艦再入大連港 艦員赴旅觀櫻
並視察戰跡替換上陸三天

在滿洲國皇帝陛下御駕歸國之際、御乘艦之「比叡」及第十二驅逐艦隊「叢雲」「白雲」之乘組員一千八百名、於二十六日入港大連、由二十七日之星期六起到二十九日之三日間、比叡乘員半數及第十二驅逐艦隊乘員等分為兩回、赴旅順視察戰跡、又正當旅順櫻花之盛開、即在二十七八兩日、有大連及營口之櫻花觀光團二千餘名、再加海軍之數百人、則旅順市在此三日間、當一時的櫻花美色、與觀光團及海軍的各種色彩之觀光團一時的熱鬧、海軍之觀光、該三月間每日由大連上午七時五十分發臨時列車、同九時十五分抵旅順、下午四時十分再由旅順發臨時列車

△於兵士之登陸豫定日程
二十七日(星期六)半舷戰跡終了後歸艦
△二十八日(星期日)同右繼續半舷上陸宿泊
△二十九日(星期一祭日)午飯後上陸半舷陸宿
△三十日(星期二)早飯後上陸散步下午及晚歸艦

皇帝御駕歸國時 恭拜者得報名
依前例由大連市役所決定 加入日期得在十八日以前

滿洲國皇帝御駕訪日在御歸還時、在大連由埠頭到大連車站間、沿道之拜迎者與一般團體、因有對其指定地點等關係、仍倣御駕前此赴日時之前例、在大連市役所決定之、所以一般希望團體得於十八日以前、到大連市役所總務課報名加入可也

州廳警察部出動 協助四警察署
致死力嚴緝搶司機三强盜 密佈網維早晚必就捕無疑

本報迭次誌載之大連汽車公司、所有自動車由運轉手齋藤幸義攬載乘客三人、駛行至星個浦街道上、乘客忽令停車、襲擊運轉手當時搶去日金三十五元一案、犯人之搜捕依然在五里霧中、十二日午後、大連市內各警察署司法主任、及州廳保安課倉田主任、並各刑事等、皆聚集於沙河口警察署協議、即在該署設立搜查本部、據測犯人不久必然就擒至十二日午後、由在自動車內拾得之遺留品布包袱又判明有新事實、於關此三人組之强盜身量、已經判然、是故該署當局、實早活氣、分派各刑事向四方出動、積極延長向側面搜查力中更由市內四警察署張布搜查網、刻々趨於緊張、則犯人無異甕中之鼈、就捕僅爲時間之問題耳

竹下長官赴新京

繼續巡視管內狀況之竹下關東州廳長官、於十一日於巡視貔子窩民政署管內之途中、當夜由該地伴同和田庶務課長急遽的赴新京

電電會社局長 會議今日終了

電電會社之局所長會議第二日於十二日午前九時起開會劈頭由田前營業部長指示一切、繼復協議營業部關係事項、至午後四時止、無隔閡事的交換意見第三日預定協議經理部關係事項畢、即攝一紀念照相、一同赴中央電話局、放送局、沙河口受信所埠頭滿蒙資源館等處參觀云

飛行隊廿餘架飛機 舉行戰鬪演習
於十七日起實施三日間 並在旅順港內試演爆炸

日本〇〇飛行隊、二十餘架飛機、預定於本月十七日、飛至周水子飛行場、於同日起之三日間、在金州一帶上空、實行壯烈之戰鬪演習、更於十九日、特以寬三米、長二十米、刷以白色之木板投於旅順港內、漂浮水之上、以爲目標、飛行機盤旋上空投擲爆彈作實行演習云

廣播節目

四月十四日(星期日)(日滿語)
上午七時 無線電體操
上午七時三十分 氣象通報
上午十一時四十分 新聞
上午十一時五十分 講演 滿洲之交通與北滿鐵道、滿鐵副總裁、八田嘉明(由大連向全日滿)
下午六時 新聞、告知事項
下午八時三十分 時報
下午八時三十一分 唱片 一、皮黃劇、捉放曹、唱余叔岩 二、評劇、空谷蘭、勸愛寶唱、劉翠霞、三、皮黃劇三娘教子、唱梅蘭芳、四評劇、尚成借嫂、唱李金順、喜彩春、五、相聲說落夢、王二姐、演員大飯桶、傻小子
下午九時 新聞、告知事項 氣象通報

法院事項

△起訴▽
△原告孫之義被告鄭鴻賓 請求境界確認並損害賠償 欵金二百十八元(四、十)

大連西崗
新昌號紬緞百貨店
電話 門市部(三)三八四七 批發長(三)二九〇四

青春綢 春美綿 博士呢 春絮 翡翠絨 品質堅牢 美麗絕倫

正隆銀行
總辨 安田善四郎

廣告
四季輪次布疋綢緞批發寄售遂意參觀
時令循還皮棉單袂價格從廉
呢絨雜貨服料俱全歡迎主顧
大連市浪速町五十番 協茂東綢緞莊謹啓 電話(二)五〇四七番
大連市奥町五十四番 協茂盛綢緞莊謹啓 電話(二)四六三一番

運轉手招用廣告
本公司急用自動車運轉手一名如有願就者請至下列地址面談可也
大連市山縣通一九六番地
英商卜內門洋鹹有限公司啓

營業科目 物品販賣、代辦客事、運輸輪船、造船水火保險及附屬事業
滿洲出張所、地址 營口、安東、奉天、新京、哈爾濱
採辦貨物 滿洲特產物、煤炭、揮發油其他煤油、油製品、鐵道用品、機械、五金、麵粉、麻袋、其他麻製品、小野田龍牌洋灰、木材、建築材料、綢緞布疋、硫安(肥田粉)其他化學肥料、鑛石類、顏料、紙類、洋火、膠皮原料、酒精其他工業藥品、醫藥品染料、海產物罐頭類、日東紅茶、伯剌西爾珈琲、其他食品
大連市山縣通八十二番地
株式會社三井物產大連支店 電話代表(二)七一〇一番

記念品 表彰品 贈呈品 御用達

高級美術飾商 金華號
本店 大連市… 支店 新京日本橋通…
金銀牽洋盃 煙草具花瓶類 茶器置物類 美術工藝品一切
(滿洲國向美術七宝燒特賣)

敬啓者本堂開設吉林省城西大街歷百有餘年專辦東西各國產區藥材藥料採選地道修合丸散膏丹應世濟人本堂慶製各藥不但藥質純良而製法歷百餘年之經驗最有心得此可謂仕宦農商諸君所嘉學者也今本堂一爲擴充營業二爲病家有所問津除先後在京哈龍江綏化富錦天津上海各設支店而外尚要招請各省市都市縣鎮各埠代理以爲推銷本堂丸散膏丹各種成藥而獲壽世壽民之本旨近數年來各處省市縣鎮屢有約請代賣本堂各藥以爲應世活人本堂思念及此理合招請代理商號今特登報聲明凡願代賣本堂各種丸散膏丹成藥三百餘種請向吉林本堂函商當必按時接洽本堂招請外埠代理立有規章函索即覆今本堂委妥大連市浪速町增盛堂大藥房爲大連市代理處凡買本堂各種藥品請就近購之可也凡買本堂各藥價目與本堂一樣合並辨明
招請各埠代理 吉林世一堂啓

招募日本產業視察團
啓者今次承蒙諸官衙滿洲報社之後援指導特組織第三次日本國產業視察團正值滿洲國皇帝陛下臨幸東瀛敦睦兩國邦交而紳商士民更須攜手親善藉此良機千載難逢勿失交臂之請諸君互相勸誘參加觀光以成壯舉特此奉聞
簡章
⊙季期 出發由奉天五月十日 歸期到奉天六月三日(遊行共二十五日)
⊙費用 金壹百四拾五圓也(一切費用包含在內)
⊙旅途待遇 加入先收費用金拾圓 費用包含、火車、輪船三等、旅館俱依頭等、另有特設席各處遊覽汽車招待說明人同伴、主要都市之主要處、朝鮮、日本、視察三十餘處 宿十八宿
⊙報名期 五月五日止 人額二十人以上
主辦 日滿旅行協會(大連市聖德街五丁目一一四番地)
後援 日本國際觀光局(各處分局) 滿洲報社
(報名處) 詳細日程報名單函索即寄

招租
大連市東比須町二〇八
春記賬房
電話三一二六一七番

猪肉漲價廣告
啓者敝組合成立以來深蒙各界主顧歡迎之雅意無任銘感茲因今歲入春以來肥猪缺之市價逐日暴漲若仍售前價則運濟同業受損甚鉅此業者實難支持今經組合長招集評議員等議論方策暫時提價以維持現狀以待猪價稍落肉價亦必隨之廉售以答主顧之厚意恐未週知特登報聲明
一、今將現議價目開列如左
零售上等肉每貫洋三元五毛正
零售中等肉每貫洋武元八毛正
供館子代骨肉每貫洋參元正
昭和拾年四月一日
大連獸鳥肉商組合事務所啓

本號專門照像各界贊許已屆念有八載茲為精益求精敝館主特赴東京徹底研究照像藝術業就回國並履各大商埠採辦應時器具佈景以助出品之奧妙
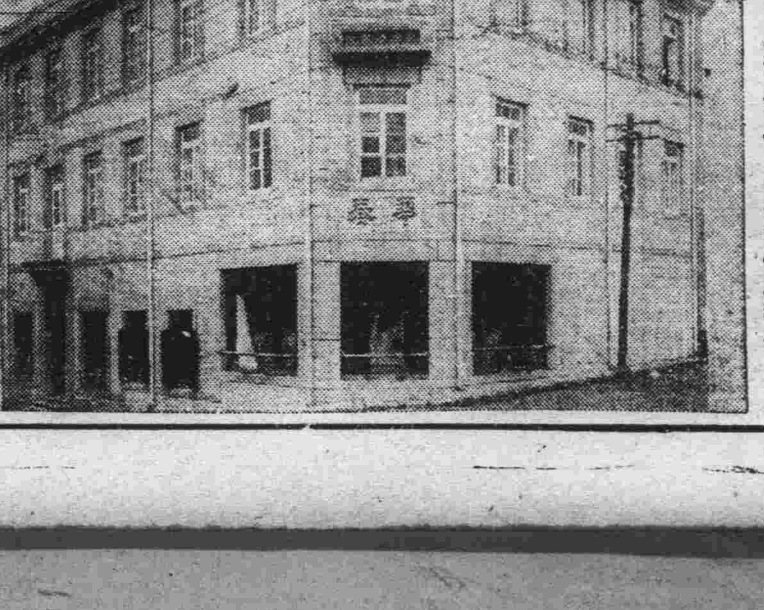
至于樓房之寬濶佈置之完全添備華服西服化粧服等又其次也光顧諸君盍興乎來
華春照像館啓
本館 大連市平和街六番地 電話(三)二六七二番
支店 金州城內火神廟街 電話一六六番

經濟

特產餅豆油粮均堅挺
鈔票市愈顯沉悶
大條倫敦紐約各暴漲孟買無市
滙兌日美中美亦齊騰金情益劣

大條 據本報十三日上海電、海外大條銀市情、倫敦期現仍續奔騰、紐約亦暴漲、孟買無市、查倫敦現市奔騰爲卅一辨士十六分五、期市奔騰爲卅一辨士十六分七、紐約暴漲爲六十八仙二分一

滙兌 海外滙兌市情、日美續漲、中美亦繼昇、日美漲六仙、者爲二十八弗四十二仙、中美昇十二仙、爲卅八弗六十二仙、英美不動、仍爲四弗八十四仙二分一、日英爲一先令二辨士六十四分一、中英爲一先令七辨士四分三、美英爲四弗八十四仙四分三、法英爲七十三法郎卅四生丁云

標金 上海十二日電、美國銀政策愈强硬化、則中國銀對策之實現性愈顯明、昨今以來、海外銀價步步暴漲、當地始終警戒不肯深追者乃恐國府有所策動也、今朝一般以爲極者必反、銀塊或將反動、不然平衡税亦必提高、標金開後遲々不下、迨至平衡税發表不動、中央續出六月先令、空戶乘機四起、金價由大價落下十元、低處有沙森氏不時買進先令、以及大通銀行今日向美運送白銀、當此人心浮浮、毫無定見之際、多疑此爲國府禁止白銀出口之前提、由期貨風俄然大作、市價扶搖直上、一再暴騰云

錢鈔 大連錢鈔市場、十三日前塲開行、鈔票市情於波瀾中顯沉悶、現市開價爲一百卅三圓、大價爲一百卅四圓一角、妥一百六十寓圓、遠期開價爲一百卅三圓四角、大價爲一百卅三圓七角五分、妥三百四十八萬圓、再金票兌小洋、爲八八九五、鈔票兌小洋、爲一一九〇〇、大洋兌鈔票爲一二一〇〇云

又十二日鈔票後塲市情、以國府爲作美國之再行提高銀價之對策、有再禁止銀輸出說之情報、一方因見海外銀塊連日暴漲、各懷以恐有反跌之懸念、上海標金、急轉直下、則大連鈔票市情、較之前塲、亦復轉跌、查現市開價爲一百卅二圓八角、大價爲一百卅三圓七角五分、妥五十萬圓、遠期開價爲一百卅二圓七角五分、妥三百廿三萬圓、再金票兌小洋、爲九三六〇、鈔票兌小洋、爲一二四六〇、大洋兌鈔票爲一一六六五云

特產 十三日大連特產市場、十二日開行、豆市以鈔票急落日商進買、豆價遂呈强、豆餅、因油坊帮進買而呈强穩、豆油、亦因油坊帮回買而示堅挺、高粮、有華南帮買風甚旺、故亦呈示昂騰、大豆現市妥數、日清二十車豐年二十車、三井二十車、油坊帮四百四十車、總觀特產全湯各品、皆因國民政府、有禁止銀輸出說之情報、大連鈔票急跌而齊返呈堅强、市情頗呈盛況云

接收後廣軌線沿線
物資非常豐富
經調查全線狀況之結果
鐵路局又變更配給方針

哈爾濱訊、哈爾濱鐵路局、爲補充沿線物資之缺少、在三月末曾出第一回之物資配給車、輸送一萬餘圓之日常用品、然今後爲決定配給之方針、乃調查全線之狀況結果

京濱線一般物資豐富、殆無有配給的必要、待於夜行列車開通後、而哈爾濱新京間則開通以三往復之旅客列車、此外在濱洲鐵沿線殆將全行出以如此同樣狀況的處置、濱洲線之中間驛、物資缺乏、在接收濱洲里、海拉爾、昂昂溪等主要驛前、即有商人先到該地、現在存庫品、已有相當之豐富、就中濱綏線、爲全線中最感物資缺乏之所、然一面坡、綏芬河、並未感及有何等之不便

如右列狀況、因廣軌線沿線之物資、非常豐富、而濱洲里、一面坡、其他之主要數個驛、已無配給以物資之必要、鐵路局福祉係、依此狀況、又行變更其配給方針、於八日由哈爾濱出發、配給車、向濱綏線輸送物資三千四百圓、向濱洲線輸送物資一千四十圓、專爲分給於中間驛云

旱魃及洪水爲禍
農民缺乏食米
輸入外國米以資救濟
上海已購到四百萬包

山海關訊、康德元年二年以來、中國各地方、因受大洪水和大旱魃爲災、農村經濟甚是疲弊、中國自身、雖爲農業國、而農民因被横行之共匪所脅迫、已至有不可收拾之狀態、是以對於食品必須仰求外國輸入、從來中國之不健全的經費又以美國的銀政策與天災地變之脅威益使中國的經濟界、陷於極度的危機中、於是則農民之困難、愈疲弊已極、則食料品已愈感極端的不足、於是則有提議外米輸入中國之問題以資緩和救助飢餓之階級消費者、一方對外國米之輸入同時、國產米當受脅威以農村經濟必因此益陷入苦境之見地上着想、中國國產米業者中、對外國米輸入中國已有起而反對之氣運、於是則被外米輸入業者所環繞之中國產米業者間、已成激烈之對立的、最近竟舉而阻止外米輸入、並對政府、要求增徵外米輸入税、對此據上海米穀業之大商家、顧馨一氏語謂

最近因國內缺乏粮米、要求外國米急速輸入、目下廣東及上海對此輸入、乃正舉其全力、經上海訂購入契約、已達四百萬包、理正陸續搬入中、時下運到者有半數以上、預定在二月中、繼續運到其餘之半額、購入金額合計約三千數百餘萬元

對右之成行、天津方面米商業者、現居於沉默中、在多數之外米的輸入、有居於統制之望云

北鐵實施新運費
影響所及範圍
因有油粉各業陳情
總局作具體的調查

新京訊、鐵路局之北鐵新運費、比之從前頗看高貴、因此曾發現以種之悲觀、而北滿之油房、製粉、木材業者結成團體曾再三向鐵路局陳情、然於鐵路局方面、對於是等業者之陳情、其於新運費之損害程度範圍等、尙不明其具體的關係認爲新運費與各種工業之具體的關係之基礎、有調查之必要、近將作開始綜合的調查、於此結果、作總局側決定根本的態度、成行頗可重視

銀塊高昂
標金下跌

上海電、今朝接到海外銀塊暴騰之入報道、當地標金行市、現有恐怖的人氣、開價爲八百五十九元五角、於此銀塊高昂時而金情反行逆行而下去

產金買收之價格

新京訊、財政部發表、產金買上價格每克蘭姆、決定爲國幣三圓四角五分

安東取引所之國幣交割額

安東訊、安東取引所、十三日之國幣交割額三十萬四千圓、標準價百九圓八角、此項之金額爲三十三萬三千七百九十二圓、比前卯增加五萬主要交割額如左

交方	儲董	十一萬九千
	永利	十六萬四千
	其他	十二萬一千
受方	原田	十三萬九千
	藤田	十四萬六千
	其他	十一萬九千

商情

本埠特產

(十三日前塲)

		開盤	收盤
▲大豆(百斤鈔票價)	袋	四、九五	四、九四
	四月	四、九三	四、九三
	五月	五、〇〇	五、〇六
	六月	五、〇七	五、〇二
	七月	五、一四	五、一五
	八月	五、一七	五、一八
▲豆餅(一片鈔票價)	現貨	一、四七〇	一、四七五
	四月	一、四九〇	一、四九〇
	五月	一、五一〇	一、五一〇
	六月	|	|
	七月	|	|
▲豆油(一箱鈔票價)	現貨	一四、八五	一四、八五
	四月	一五、〇〇	一五、〇〇
	五月	|	|
	六月	|	|
	七月	|	|
▲高粮(百斤鈔票價)	現貨	四、〇七	四、〇七
	四月	四、〇七	四、〇八
	五月	四、一三	四、一四
	六月	四、一七	四、一六
	七月	四、一九	四、二〇
	八月	四、二〇	四、二三

(十三日後塲)

		開盤	收盤
▲大豆(百斤鈔票價)	袋	四、九六	四、九七
	四月	四、九五	四、九七
	五月	五、〇三	五、〇四
	六月	五、一〇	五、一三
	七月	五、一四	五、一七
	八月	五、二一	五、二二
▲豆餅(一片鈔票價)	現貨	一、四七五	一、四八〇
	四月	一、四九〇	一、五〇〇
	五月	一、五一五	一、五二〇
	六月	|	|
	七月	|	|
	八月	|	|
▲豆油(一箱鈔票價)	現貨	|	|
	四月	|	|
	五月	|	|
	六月	|	|
	七月	|	|
▲高粮(百斤鈔票價)	現貨	|	|
	四月	四、〇八	四、〇八
	五月	四、一八	四、一六
	六月	四、一九	四、一九
	七月	四、二〇	四、二三
	八月	|	|

本埠錢鈔

(十三日前塲) ▲大連鈔票

現貨	一三三、〇〇	一三三、八〇
高	一三四、一〇	一三三、〇〇
成交額	|	一六〇萬
近期	|	|
高	|	|
成交額	|	萬
遠期	一三三、四〇	一三三、四〇
高	一三三、七五	一三三、三〇
成交額	三四八萬	萬
十時 鈔兌金	一三三、六〇	八九、七五
十一時 鈔兌金	一三三、六〇	八九、七〇
十二時 鈔兌金	一三三、六〇	八八、九五

(十三日後塲) ▲大連鈔票

現貨	一三四、〇〇	一三三、六〇
高	一三四、〇〇	一三三、六〇
成交額	一五萬	
近期	一三三、五〇	一三三、四〇
高	一三三、七五	一三三、〇〇
成交額	一〇一萬五	
遠期	一三三、五〇	一三三、九〇
高	一三三、七〇	一三三、二〇
成交額	三二三萬	
三時 鈔兌金	一三二、九〇	一三〇四
鈔兌洋	金兌洋	八九二五

電報滙兌 (十三日)

倫敦銀塊	三一辨士十六分五
同期市	三一辨士十六分七
紐約銀塊	六八仙二分一
孟買銀塊	留比 |
英美滙兌	四八四仙四分三
日美滙兌	二八弗四二
中美滙兌	三八弗六二
日英滙兌	一志二片四分五
中英滙兌	一志七片四分三
美英滙兌	四八四仙四分三
法英滙兌	七三法郎三四

▲美棉	
現貨	一一仙八〇
五月	一一仙五〇
七月	一一仙五七
十月	一一仙二四
十二月	一一仙三二
一月	一一仙三六
三月	一一仙四三

▲印度棉花	
奔哥爾	盧比 |
三牢布	盧比 |
奧姆拉	盧比 |

		賣	買
▲神戶日美	開盤	二八弗八分三	二八弗二分一
	收盤	|弗|分	|弗|分
▲神戶日英	開盤	一志二片三分一	一志二片三分三

商品市場 (十二日)

▲滙豐掛牌		一七三元七角
	英滙	一先令七辨士三〇
	美滙	三八弗八七五
▲上海標金	開盤	八四六元八角
	最高盤	八六六元五角
	最低盤	八四三元九角
	收盤	八六〇元〇角
▲上海滙兌	東 賣	一三二元五〇〇
	東 買	一三三元二五〇
	英 賣	一先令八辨士十六分三
	英 買	一先令六辨士十七五
	美 賣	三七弗六七五
	美 買	三七弗八二五

▲大阪三品(十三日前場)

綿絲 五月	二一〇、一〇
綿絲 六月	二一〇、三〇
綿絲 七月	二〇八、二〇
綿絲 八月	二〇八、五〇

▲鈔新品期	同短期	一四〇、一〇 / 一四〇、二〇
五品期		二三、五〇 / 二四、二〇
鈔新期		一四六、六〇 / 一四六、九〇
東新期		一四七、〇〇 / 一四六、六〇
高		九七、三〇 / 九七、七〇
朝日		二七、八〇 / 九七、七〇

▲大連股票		
新產	二〇、五〇	二〇、五〇

▲神戶豆餅		
四月	四、五〇	四、五〇
五月	四、五四	四、五四
六月	|	|
七月	|	|
八月	|	|

▲大阪三品(十三日後場)

(綿絲布一捆金票價)	前場開盤	後場收盤
四月	二〇〇、六〇	二〇〇、五〇
五月	二一〇、〇〇	二〇〇、九〇
六月	二〇一、七〇	二〇一、二〇
七月	二〇二、二〇	二〇一、六〇
八月	二〇二、二〇	二〇一、八〇
九月	二〇二、八〇	二〇一、一〇
十月	二〇二、七〇	二〇二、二〇

▲大阪棉花	開盤	收盤
現貨	六二、八〇	
定期	六二、五〇	
定期	六二、八五	
現貨	六二、三〇	

▲大阪期米(一石)	開盤	收盤
現	二九、四九	
中	二九、五九	
期	二九、六四	
現	二九、三八	
中	二九、三八	
期	二九、四〇	

▲東京期米(一石)	開盤	收盤
現	二九、三一	
中	二九、三五	
期	二九、三九	
現	二九、三〇	
中	二九、三五	
期	二九、四六	

▲仁川期米(一石)	開盤	收盤
現	二九、三六	
中	二九、四七	
期	二九、四六	
現	二九、三三	
中	二九、四四	
期	二九、四五	

北地行市

(十三日前塲)

▲奉天奉票兌金票			
現	二六、八〇		
中	二六、九〇		
期	二七、一〇		
現	二七、二〇		
中	二七、〇二		
期	二七、二二		

(十二日後塲)

▲奉天奉票兌金票	現貨	|
▲奉天鈔票兌國幣	現貨	一三三、〇〇 / 一三三、九〇
	遠期	一三三、七〇 / 一三三、〇五
▲奉天國幣兌金票	高	一三三、八〇 / 一三三、五
	現貨	一三三、一〇 / 一三三、〇〇
	遠期	一三三、六〇 / 一三三、八〇
▲奉天金票兌國幣	高	一〇九、八〇 / 一〇九、六〇
	現貨	一〇九、五〇 / 一〇九、六〇
	期	九一、四〇 / 九一、五五
▲安東國幣兌金票	現貨	九一、六五 / 九一、四〇
	遠期	九一、八〇 / 九一、六〇
▲哈爾濱國幣兌金票	現貨	一〇九、三五 / 一〇九、三五
	限	一〇九、三五 / 一〇九、三五
▲開原國幣兌金票	期	一〇九、一〇 / 一〇九、一五
	貨	一〇九、七〇 / 一〇九、七〇
▲新京國幣兌金票	現貨	一〇九、四〇 / 一〇九、七〇
	期	一〇九、八〇 / 一〇九、四〇
▲公主嶺國幣兌金票	貨	一〇九、七〇 / 一〇九、八〇
▲哈爾濱國幣對金票	現貨	一〇九、五五
滙兌	當限	一一〇、一〇
	遠期	一、一三四、五〇 / 一〇九、五〇
▲哈爾濱大洋	國幣兌大洋	六九、〇〇
	台滙	三六、〇〇

▲哈爾濱大豆(一甫特國幣價)		
四月	一、二〇〇	一、二四〇〇
五月	一、一七五	一、一七〇〇
六月	一、一九五〇	一、一九〇〇

▲哈爾濱小麥(一甫特國幣價)		
四月	一、五〇〇〇	一、四九〇〇
五月	一、五二五〇	一、五二五〇
六月	一、五三五〇	一、五三五〇
七月	|	|

▲新京大豆		
四月	一、五四〇〇	
五月	一、五三〇〇	
六月	一、五〇二五	
七月	|	|

▲新京高粮		
四月	四、五五	四、五四
五月	三、二一	三、二〇
六月	|	|
七月	|	|

各地發送量

▲開原	
大豆	二車
高粱	四車
豆餅	|
雜粮	一車

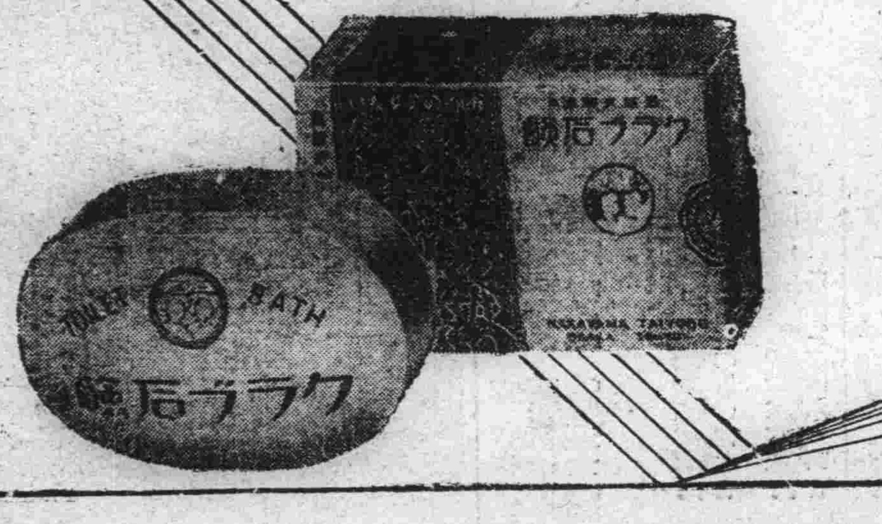

双美人牌香皂

効力品質第一位

使用之心朗氣清

評判第一最好的胰子

第一最有信用的胰子

東京 大阪 中山太陽堂本店謹製

人造乳

救家庭之急、成嬰兒之福、此下奶靈藥、人造乳有悠久之歷史婦孺皆知

奉天 永年西藥房 監製發行

(任何縣鎭均有經售每瓶國幣一元)

慈航

本埠戒煙接洽時間每日正午十二時起至二時止星期休息

新法戒煙、毫無痛楚、除君之毒、救君之苦、慈航普渡登者獲福、外埠戒煙、煙藥郵付、欲知詳細、另函奉覆

瀋陽商埠一緯路公園前 瀋陽醫社謹啓

滿洲大旅社

新京大馬路 電話三〇五號 自働二一九〇

房間寬綽 房價低廉 修葺清潔 設備完全 空氣充足 衛生相宜 地址適中 交通利便 新添茶役 招待周全 電話電鈴 使喚靈便 自備廚房 吃喝適意 恭請一揭 歡迎無比

大連汽船出帆

●開往青島上海
▲奉天丸 四月十五日
▲大連丸 四月二十日
▲奉天丸 四月廿三日
●開往天津(塘沽)
▲天津丸 四月十五日
▲長平丸 四月十七日
▲天津丸 四月十九日
●開往安東
▲天潮丸 四月十八日
●開往龍口
▲龍平丸 四月十五日
●開往營口
▲山西丸 四月十七日
▲河北丸 四月廿二日
●開往基隆高雄
▲山西丸 四月廿三日
▲山東丸 五月十五日
●開往敦賀新潟伏木
▲河南丸 四月十七日
▲河北丸 四月廿八日
●開往芝罘元山清津雄基
▲遼河丸 四月廿二日
●開往壺蘆島
▲龍平丸 四月十八日
專屬貨客經理店 永和商會
阪神航路 澤山兄弟公司
台灣航路 敷町丸二商會
乘船切符發賣所 大連伊勢町 ジャパン・ツーリスト・ビユロー

阿波共同汽船(大連出帆)

●開往芝罘威海衛青島
▲十六共同丸 四月十九日
●開往芝罘威海衛仁川
▲卅六共同丸 四月十七日
●開往天津
▲長山丸 四月十六日
●開往仁川鎭南浦
▲長山丸 四月廿一日
●開往芝罘
▲十八共同丸 四月十五日

大阪商船出帆

●開往門司神戶(大阪)
▲扶桑丸 四月十五日
▲西亞得爾丸 四月十六日
▲烏拉爾丸 四月十七日
▲熱河丸 四月十九日
▲貝加爾丸 四月二十日
▲烏斯利丸 四月廿二日
▲亞米利加丸 四月廿三日
▲吉林丸 四月廿四日
●開往台灣
▲中華丸 四月十七日
▲大華丸 四月廿八日
●開往天津
▲大華丸 四月廿二日
▲朝熊丸 五月一日
●開往橫濱
▲朝熊丸 四月十三日
▲日東丸 四月二十日
▲大華丸 五月六日
●開往上海福洲基隆高雄
▲中華丸 四月二十日
▲大華丸 五月一日
●開往紐育
▲關西丸 四月十六日

日清汽船(大連出帆)

●開往青島上海
▲唐山丸 四月二十日
▲華山丸 四月廿九日
▲當山丸 五月八日
▲廬山丸 五月十六日

政記輪船出帆

●開往安東
▲宏利號 四月十四日
●開往上海
▲新利號 四月十五日
●開往芝罘
▲永利號 四月十六日
●開往龍口
▲有利號 四月十六日
●開往芝青濟廣
▲英利號 四月十五日
●開往威海衛
▲公利號 四月十五日

三惠通行出帆

●開往安東
▲神祐號 四月十四日
●開往門、宇、尾、今、
▲照國丸 四月三十日
●開往仁、芝、威
▲利通號 四月十五日
●開往芝罘
▲昌平丸 四月十四日
●開往天津
▲泰康號 四月十四日

滿洲報

（本報價目）每月一圓四角六個月七圓八角全年十五圓報費先惠郵票不收（外國除中國日本概加郵稅）（廣告刊資）一行十二字起碼一日每行一圓特別地位加倍長期者另議以上俱以現大洋為本位但朝鮮臺灣日本內地即以日本金幣為本位

大連市常盤町二十九番地 發行所 滿洲報社 電話（社長室（二）五一一一 經理部（二）五二二一 編輯部（二）五三三一……）

發行人 王子平 山 編輯人 金念曾 印刷人 金龔試

THE MAN CHOU PAO 29–31 Tokiwacho Dairen, Manchoukuo.

昭和十年四月十四日

對因建國受傷日將士 溫諭慰謝歷一小時許

御駕臨幸東京第一衛戍病院 陸相以次恭迎軍醫奏對種切

皇帝陛下十三日午前十時十分、御幸東京第一衛戍病院、對因滿洲建國而遭傷與因日夜從事警備積勞成病之勇士懇切慰問、並賜以御言前後歷一小時許

斯日、浴此光寵之衛戍病院掃除清淨、院內繁櫻、於美麗春光中、已經放苞、林陸相、小泉醫務局長、名和醫事課長、柳川第一師團長、寺師第一師團軍醫部長、田邊病院長、富永庶務主任、同診療主任暨其他諸員咸於定刻前整列於大門左側之奉迎位置、恭候汽車鹵簿莅臨午前十時三十分、皇帝陛下於諸員奉迎裏御幸衛戍病院當時即由田邊病院長恭導於前、移玉趾於樓上貴賓室、賜謁林陸相、柳川師團長、小泉醫務局長寺師軍醫部長及田邊病院長等、然後、於賜謁諸官侍立之下、垂聽病院長上奏關於滿洲事變迄還患者狀況、約歷十分鐘、次經富永庶務主任在前先導、田邊病院長侍候、移玉趾於樓上收容戰病患者之內科東病室、因病室輕重凡從病床上能起身正坐與因高熱不得擡頭之輕重病者、在彼等面上、莫不浮感激之色、在病床上置有病床日誌、體溫表與傷病名卡片圖譜等、聖上對此皆加以注意、殷勤慰問並賜以感謝御言、全體傷病兵、恐懼感激殊深、旋移玉趾於三樓外科病室、及將校病室、對戰傷患者、賜以同樣御問之辭、次御覽陳列於三樓走廊上中央台覽品陳列場之假眼、假脚、及補助器等、垂聽松田三等軍醫正、及三好三等軍醫生說明、拜察聖上感興良深、然後在貴賓室稍憩、同十一時三十分自病院大門前啓駕還幸（國通十三日東京電）

對林陸相賜勅語

對負傷將士示深厚謝意

幸臨第一衛戍病院、慰問負傷勇士之滿洲國皇帝陛下、對林陸相賜勅語如次

勅語

我國建國以來、朕對於貴國陸海軍將士所予我國之援助、良深感謝、尤其時因此而負傷、或成殘廢或罹疾病者頗令生無限憐憫之情、於茲、特行親臨於慰問同時、深表無限感謝之意、希望今後、仍繼續作充分治療、以期早日恢復是所至禱、對於其他各地戰傷患者、切望由貴大臣將上述之旨趣、代為傳達又對於其他曾駐紮滿洲之一般將士、不問現在在鄉對為建國援助之勞苦、希望由貴大臣、表示深厚之謝意

對此當由林陸相、感謝皇上御駕親臨及賜金之厚意、並奉荅謂決將皇上之御意、傳達於全將兵云（國通東京電）

御駕入殿向聖像行禮 並參拜顏曾思孟木主

十三日臨幸湯島聖堂經過 關係人員皆先到肅立迎候

聖駕滯東京已經八日、皇帝陛下於日本舉國騰歡中、聯日或訪問、或參拜、或親臨奉迎式等、車駕至形紛忙、聖上於十二日略事休養、精神彌佳、十三日更驅駕復興之湯島聖堂、參拜大成至聖先師孔夫子聖像、並御幸牛込若松町陸軍第一衛戍病院親近病床、慰問前參加滿洲國內戰爭、不幸負傷而送歸日本內地之名譽傷病將士、對諸勇士之辛苦、且犒賞有加以聖清御裔之皇帝陛下、參拜聖堂、孔子之靈、將亦感懷、斯日淩晨、豪莊之復興聖堂境內共有隨員、公使館員、及斯文會員等三百餘名整列於石疊之參道兩側、鵠立恭候聖駕賁臨、午前九時半既過、松田文相、斯文會長德川家達公爵在高門前恭候、皇帝陛下午前十時自行在啓駕、於沈宮內府大臣以次隨員、接伴員扈從之下、當十時七分於諸員奉迎裏駕到聖堂、經德川會長前導、通過斯文會館講堂右當大正十二年大地震而免災禍之入德門、以災水淨手後拾廿餘石級登杏壇門、入大成殿、向正面中央神龕中安置之孔夫子尊像（此尊像係明碩儒朱舜水攜至日本者、向為大內珍品、此次特蒙貸下者）進香、然後恭行拜禮並向安置於聖像兩側之顏子曾子、子思子、孟子等木主致禮、參拜於是告終、皇帝陛下退出、約十分鐘後、同十時廿分、自聖堂啓鑾、驅駕第一衛戍病院（東京電）

當聖上參拜湯島聖堂之孔夫子聖像後、在長杏門前石級下、通路南側手植紀念樹一株、以資永垂紀念（國通十三日東京電）

滿日交驩競技

十四日於神宮外苑舉行

皇帝渡日紀念滿日交歡競技會、自十四日午前十一時於神宮外苑競技場舉行（國通十三日東京電）

關懷經濟提攜

於十三日召見日本銀行家 各大臣及軍事領袖亦晉見

皇帝陛下、關於強化滿日經濟、始終極為關懷、故乘此次訪日機會、為促進兩國之經濟提携、十三日下午在離宮、特召致土方日銀、加藤鮮銀、結城興銀各總裁、兒玉正金總理等銀行家及其木大將以下陸海軍巨星、賜以特別拜謁（國通十三日東京電）

滿洲國皇帝陛下、當十三日下午召見實業家前、於下午四時半特賜與高橋、廣田、大角、林各大臣、軍事參議官、加藤寬治大將及外務主腦部等總員約二十名拜謁、作種々御會商、關此十二日午後已發表、一同對於皇上御匆忙中之召見、均感激不已云（國通十三日東京電）

上幸關西列車 及鹵簿編成

定於十五日由東京啓鑾

皇帝陛下訂于十五日離東京驅駕關西地方旅行、當聖駕離京時、自東京車站迄京都車站之御乘專車並京阪地方之汽車鹵簿之編成、十二日已決定如左

△東京々都間御乘專車 一、機關車、二、御行李車三、行李車（鐵道省用）四、二三等車（隨員及接伴事務員）五、頭二等車（接伴員便乘鐵道省高等官同判任官）六、食堂車七、頭等車、八、頭等車（接伴員隨員）九、御食堂車（皇帝陛下用）十專車

△京都奈良大阪神戶市內汽車鹵簿 （先驅警部或警視）御乘汽車（左右警部各一名乘三輪汽車警衛）汽車（後驅警部或警視）列外汽車（府縣警察部長）今上汽車（憲兵將校）以下數輛（宮內判任官滿洲國隨員）

又御乘專車於沿線之縣廳所在之橫濱靜岡、名古屋、岐阜、大津等地徐行、對於鵠立站台上之奉迎送者等、賜以御意（國通十三日東京電）

中英借欵意見趨一致 具體案已電達英政府

貸欵總額二千萬鎊以三路收入擔保 英使侯回訓將再赴南京作最後規定

去年年底、南京政府經匯豐銀行、向英國請求貸與二千萬磅之借欵交涉、因三月上旬英使賈德幹之晉京、乃有急速進展、最近双方意見且趨一致、據觀、英使賈德幹已擬就大要如左之具體案、電達本國政府

一、貸欵總額 二千萬鎊

二、償還期間 十年

三、擔保 以平漢津浦兩鐵路營業增收額及明年底完成之粵漢鐵路收入充之、並令滙市英系三大銀行——滙豐、大英、麥加利組成借欵團表面上採取私人借欵形式

聞英使侯本國政府回訓到來後、即將再度赴南京、作最後規定（十三日上海電）

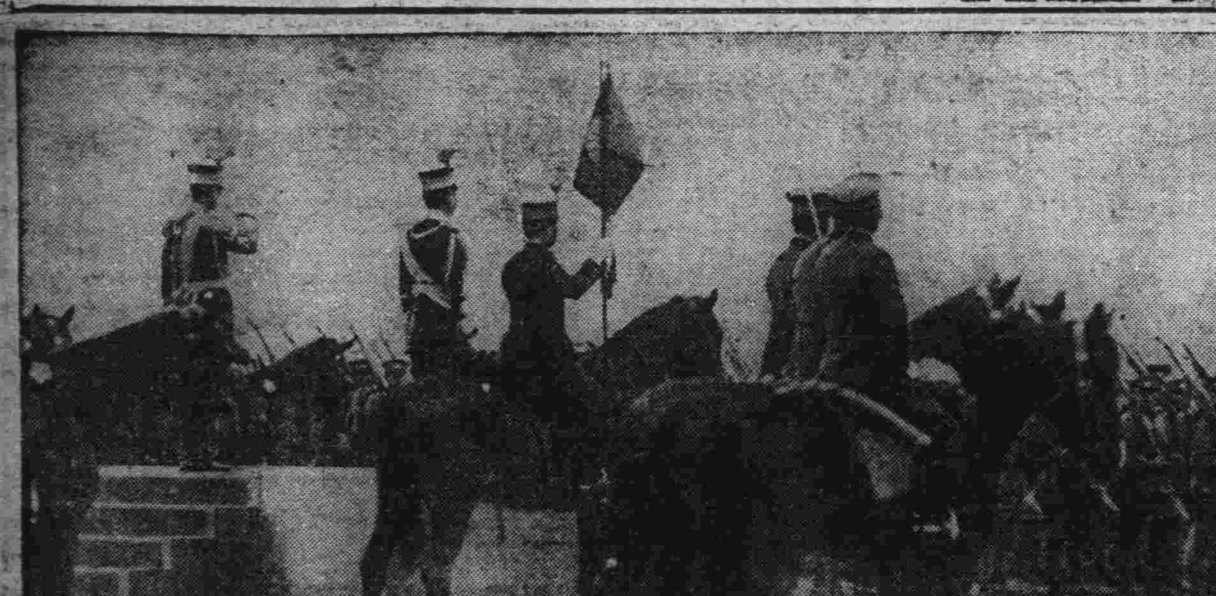

寫眞 為大觀兵式中之分列式（右、日皇陛下 左、皇帝陛下）（國通）

於今秋軍縮會議前 駐華日使昇格

屆時廣田外相亦擬訪華

廣田外相擬於適當時期將駐華公使昇格為大使、而注視中國方面情勢、最近以華方着手取締排日運動等、中日關係有正常化形勢、故俟本月下旬有吉公使歸國而聆聽其報告中國各地之取締排日情勢後、即行決定時日聞於今秋軍縮會議再開前、將其實現、彼時廣田外相本身亦擬訪問南京、與蔣介石、汪精衛等要人會談云（國通十三日東京電）

貼附屬地日郵票 竟皆被徵欠資

華方忽出此舉殊難索解

滿華通郵協定成立後、兩國郵務問題、已見完全解決、但近來由滿鐵附屬地寄往中國內地貼有日本郵票之郵件一律被徵欠資、頗使一般人感受不便、在協定前貼有日本郵票之郵件、並未徵欠資、而華方忽於協定成立之今日、出此稀怪舉、其居心何在、殊令人難於索解、日本外交當局、雖曾指出此具體事實、再三喚起其注意、但迄無改正之意（十三日上海電）

滿日蘇調停委員會成立

依北鐵讓渡協定組織三國共同調停委員會、前以蘇方委員尚未決定、故未成立、茲聞蘇聯參事官已於十二日午後、赴日本外務省訪東鄉歐亞局長、通知蘇方委員姓名、該委員會因告成立、並決定設置於東京、三方委員如左

滿方 駐日財務官 伊藤博

蘇方 駐日大使館參事官 賴維特 同二等書記官 戴奇曼

日方 通商局長 來栖三郎

矢田參議抵滬談話

滿洲國參議矢田七太郎氏、十二日晨、乘招商局輪船開源號抵上海據談 余此行純以視察中國新事態為目的、自離上海後、已歷六年、至於余之行動並無預定、擬留二三日、參觀新上海後、多購書籍携帶歸還、但順便更擬視察華南方面（十三日上海電）

撤退蘇從業員 特拍電致謝

哈爾濱鐵路局所予之厚意

於日前七日、以蘇聯從業員撤退之第一陣、就歸還蘇聯途上之前副理事長庫志諾奧夫氏以下潘德拉、馬利基諾夫杜倫哥福士基等二十三名、已於八日通過滿洲里、入其本國、一行對於撤退時哈爾濱鐵路局所與之厚意、極為感謝、特由伊爾庫斯克、以庫諾奧諾夫潘德拉兩氏名義代表一行、向佐原局長、平田委員長、發出鄭重之感謝電如下

當余等撤退之際、蒙賜厚意、良深感謝、托福已得無事歸還本國之我等、永久難忘貴方之親切、望代為向在哈諸君問安為盼

美經濟視察團 十九日赴中國

美國經濟視察團一行、滯東京日程業已終了十三日午前八時五十分、搭車自東京站啓程西下、俟視察關西各地後於十九日午后四時、從神戶搭哈里遜總統號放洋赴中國云（國通十三日東京電）

對滿以康德十年為期 將治外法權撤廢

綜合日本各關係當局之意見 及第二次委會已一致之各項

關於滿洲國治外法權之撤廢問題、綜合日本關係當局意見、大致為預定以八年後之康德十年為期、將治外法權撤廢完竣、其間即本此目標依滿洲國方面之準備如何、依次撤廢課稅權民事裁判權及刑事裁判權（十三東京電）

滿洲國治外法權撤廢委員會第二次會議、十二日正午外務省舉行、首由谷參事官在詳細說明當地情形

滿洲國方面、本年度預算中、亦曾編入七百萬圓、充廢除治外法權上必要設施及準備之用、並希望自明年度起實施課稅權（營業稅）之移讓、及於康德十年度前將一切治外法權廢除

各委員旋繼交換意見結果對下列各項意見一體已見一致

一、日本政府先自撤廢課稅權（先由附屬地外、再及於附屬地）着手、再漸次及於行政權、警察權民事裁判權及刑事裁判權之撤廢

二、因此、希望滿方對方典編纂、裁判所、刑務所官吏及裁判官之養成、警察制度之整備上之必須條件從速完成準備

三、日方對以上準備、當亟力與以便宜（國通十三日東京電）

撤廢法權對策 第三分科會 開第一次會議 並議課稅問題

民政部之治外法權撤廢對策、業經各分科會實行審議、關於撤廢治外法權、由財政上見地、極為重視之第三分科會、十三日上午十時、在國務會議室、由阪谷次長、星野財政部總務司長、田中理財司長、田村國稅科長、松田國務院主計處長、大達法制局長官、松木法制科長等各委員幹事列席之下、舉行第一次磋商會、至正午散會、於慎重審議今後國稅、地方稅及整備稅制同時並討論關聯於治外法權撤廢之附屬地課稅及對於在附屬地外居住日人之課稅問題等以及滿日產業統制上之諸問題云

專賣實施後 油價皆低廉

滿洲國政府從國防國策見地上、自十日以來、實施煤油專賣制、其後狀況、即以新京言之、灑清油每箱當專賣前價九圓、今則跌落為八圓、燈油前為八圓、今則為七圓、他如新京以外各地、每箱亦較從前或廉五角或廉一圓、並無比實施專賣前漲之地方、一般消費者因受莫大便宜、咸為之歡喜、當實施時、對既存經業者之利益亦曾加以充分考慮、故既存營業者方面亦無不平之聲、又各地販賣之既存油能供一個月或一個半月之需要、聞政府暫不從外油方面購買煤油云

滿日經濟會議 構成案簽字

五月下旬即可實現

關於滿日經濟會議之構成會於法制局、作成法文中、俟經陸軍、外務兩省及其他關係當局、以現地案為基礎、並徵求最近上京谷駐滿大使館參事官之意見、極力研究中、現在意見已趨一致、剗獲得成案、即辦理諮詢樞府之手續、可簽字、又該委員會委員、料於來月下旬、即將由滿日兩國各選任五名、或六名云

保安隊之統制

由于學忠移歸督察專員

改編戰區地帶保安隊問題、其最後的會議、於中日委員出席之下、十一日在天津開會、業將一切決定、聞將於津浦線滄州養成之保安隊約五千名、編為五隊、於最近編入戰區、故儀我大佐、高橋、大木兩少佐與殷汝耕、陶尚銘等於十二日赴滄州檢閱、自此以後、向置於于學忠統制下之保安隊、今移於戰區督察專員指揮下、于學忠之權限、因而喪失、戰區保安隊問題、於茲遂告解決矣（十三日天津電）

殷陶及儀我等 由津赴蔡村

殷汝耕、陶尚銘、儀我、高橋等、十二日上午由津赴蔡村、檢驗新保安隊、張慈餘部、當晚仍回津、十三日續往滄州檢驗張樹田部、殷定十五日返平（十三日北平電）

共首朱德死亡說

被捕匪供稱

率領共匪竄擾中國已有八年之朱德、確已死滅、據最近擄匪證實、據彼等聲稱、朱德數日前受傷、經初步治療後、臥床上、由匪共舁之而行、但未幾傷重死亡、以旗蒙屍、當彼等被捕時、猶未入殮、（十三日貴陽電）

令劉匪軍努力防戰

蔣因黔失敗 並大整飛機

蔣委員長因在貴州之中央軍節節敗退、妥命以四川參謀團長賀國光為主任之劉匪軍努力防戰、並大宗修理飛機（十三日漢口電）

滿日郵便條約 批准交換時

擬發紀念郵票

關於滿日郵便條約一節、滿日兩方業已意見一致、將於皇帝陛下御歸還後即擬簽字、對此滿日兩國批准交換後實行之際交通部方面、為紀念此具有歷史的事件起見並擬發行四種一錢五厘、三錢、六錢、十錢、之紀念郵票云

張學良之弟學曾在連之別邸已假處分

看房老者又以吞租被拘審 沒收在州內頗含法的興味

看房老者齊鳳彩（六六）自稱管理人、吞擄房租、以大連關係警署司法係刑事事件、已被拘押審訊中、成為問題之邸宅大連市楠町九十二番地前東北邊防軍司令官張學良之弟張學曾之別邸已由滿洲國政府向關東地方法院要求假處分業於四月一日以扣押保證金七千圓、執行假扣押、關此滿洲國政府、根據逆產處理法於昭和九年二月八日對於大連市楠町該別邸、曾決定以逆產沒收、嗣因在關東州內之財產、不得直接沒收、有經法律上手續必要之關係上、是以財政部大臣熙洽氏遂以新京大原律師為代理、以奉天南大門張學曾為對手、向關東法院民事部、提起確認所有權及所有權移轉、手續之請求訴訟、一轉即在紛爭中、此次滿洲國政府、因悉看房老者、自稱管理人、欲私賣該邸宅、故為防止其出賣及轉租、乃執行假處分之緊急對策、然而在州內之逆產、能否沒收、頗含法的興味、因之法院之訴訟進行、極可注目

溥傑氏演習時跳下致傷右足

陸軍士官學校學生一百八十餘名以足利地方為中心之戰術演習、業於十二日告竣、參加此演習之皇帝陛下御弟溥傑氏、當最終之十二日午前十一時許在足利市演習時因從高處跳下、致誤將右足挫傷、但仍照常勤務、逮演習告終歸足利市內旅館時、頓感疼痛、步履維艱、乃於該晚帶看護兵歸東京（國通十三日足利電）

外部辦事處第二次會議

協議旅券查證通商關係事項

亘十八十九兩日、假外交部將開之第二回辦事處主任會議、由八處之辦事處主任等出席、並由駐日公使館袁參事官等參加、以及外交部方面之課長以上首腦者出席、關於查證旅券及其他通商關係事項、有所協議云

外陸海三相宴扈從諸員

廣田、林、大角三大臣主辦慰勞扈從皇帝陛下每日頗形匆忙之隨員一行及公使館員之晚餐會、十三日下午六時半、在芝公園紅葉館舉行、又在十三日午前九時、滿洲俱樂部留學生、特在俱樂部庭中、舉行皇帝陛下訪日紀念籃球大會、爭奪丁公使贈送之大銀盃云（國通十三日東京電）

今日本報三張半

圖章遺失聲明作廢

啓者鄙人於康德元年五月廿一日在瀋陽中國銀行開有第二二四三號何致堂擡頭定期存摺壹扣又於同年十一月二十日開有第一百號代存天津中國銀行活期存欵何致堂擡頭收條壹帋在該行所留印鑑係方形何致堂印章茲因不慎遺失除向瀋陽中國銀行聲明掛失外即後無論落於何人之手概作無效特此登報聲明

何致堂謹啓

通訊處

擇於國曆五月一日（夏曆三月廿九日）為長子王鳳閣與衣家印女士結婚禮堂設於德勝街聚英樓屆時奉請 光臨是幸恕不另東 召南王樹堂敬啓

（綏寧地區司令部副官處 吉林河南街天合慶 敦化縣西門外王公舘）

緊要聲明各界注意

啓者鄙人素因精神耗弱不能處理家政已將所有財產悉數交之長子熙純全數處理前經登報聲明并該產已由熙純管理有年不幸於前與鄙人已脫離父子關係之婦倘氏并邀携乃有級三不幸於去冬乘鄙人精神不完備時設計投入家內私假名義向熙純所管之房地各戶強迫欺立字據經熙純知而鄙人亦恍悟始知倘氏父女所為非是有干法紀鄙人正擬依法聲明之際該倘氏父女聞息於三月廿七日又商議潛逃無踪併拐去金飾及狐皮襖等件除派人尋找外并登報聲明嗣後倘氏同倘級三再有假鄙人名義在外詐任何事非鄙人全家人員概不負責恐遠親近友尚未週知特此登報聲明

馬林泉率子熙純謹啓

招募廣告

本堂茲當春末初夏之際為擴張營業起見招聘辦事員及外交員各若干名並擬於各省市縣鎮設支店特約店販賣店代理店各一處凡有願從事本營業而商業上有經驗者可向本堂提出願書及函索一切規則即寄

招聘辦事員

資格 具有普通知識並須於商業上深有經驗手腕而信用豐富者

年齡 二十歲以上五十歲以下

待遇 月薪三十圓以上服務後照成績加薪

手續 本人親持詳細履歷書一份到本堂面談即可

報名截止 四月十八日「每日十時至午後三時止」

招募特約店販賣店代理店

宗旨 在各省市縣鎮各置一處擴張本堂製造之化粧品及殺虫藥之販路以應需要本堂商品者之便利

經理 各店均有主任一名經營該店之營業

主任 須合本堂規約之年齡和資格者

待遇 本堂發給之固定薪金外加有津貼

手續 函問本堂經理部即寄志願書契約書規約書各一份（但須附郵票一角三分）

截止 四月廿五日

奉天小西關大街路南三一號 電話三八六〇番 化粧品殺虫液製造廠白鳥堂

感謝 營口大連朝鮮海上 泰水火保險會社 公司 賠欵迅速

敬啓者敝號於日前夜失慎由後院造油屋內出火延及屋貝雖經日滿消防隊警察商會及各排甲到塲極力撲救終因火勢過猛致將造油之正房平房五間後廈平房五間東廂平房廿七間及院內青元合豆四噸被焚無遺幸事前已將房屋全部廿七間在肇泰保險公司遼陽經理處同德利保險有國幣六十七元正青元合豆在朝鮮海上保險會社保險有金票一萬二千七百元正係遼陽代理朝鮮銀行代理保險當時即通知該二代理處當經肇泰保險劉君朝鮮銀行楊君雅軒親自到場查視該二君不辭勞瘁於翌日即行轉報各該本公司會社旋經各該公司會社派員到場勘驗即刻如數賠償交付敝號毫無遲延該公司會社賠欵迅速手續簡單即此足見該公司會社信用堅固及楊劉二君辦理完善甚望吾商民有財貨物而未保險者請速到該二處接洽以保意外之損失可也敝號於領欵之餘無以為報特刊報端藉鳴謝忱並希周知

遼陽城內臥獅子胡同路北 慶源德油房周占元啓

會議中西門外長披露新事實
德參加東歐不可侵約
根據倫敦宣言協議安全保障補强案
法同意撤回共同決議案

斯特萊薩會議第二日十二日、午後會議席上 西門外長發表德政府同意參加東歐不可侵條約云（十三日斯特萊薩電）

斯特萊薩會議第二日、由十二日午後三時半續開 根據倫敦宣言趣旨、協議安全保障補强案、會議中西門外長披露新事實、謂德已同意參加東歐不可侵條約因了此新事態法意兩國代表更持愼重態度結局鑒於德國重整軍備、因必須强化歐洲安全保障組織、是以法政府亦出以和協態度、同意撤回共同決議案、於玆對於德政府之新態度、英法意三國代表均以明朗氣象繼續審議歷三小時半、直至午後七時始行散會（十三日斯特萊薩電）

第二日午前斯特萊薩會議、討議法國提出國聯理事會之備忘錄、英意對此雖不採取共同責任、但表示諒解法國之申訴、相信關於該問題、殆已告一結束、因此決定撤回責難德政府單方廢棄凡爾賽和約之決議案、將另行緩和該決議案之詞句、於德國向國聯所提出備忘錄末尾附爲結論（十三日斯特萊薩電）

德政府此次異常讓步
盼各國表示同樣善意
參加不可侵約 德政府已確認

德政府十二日晚確認關於參加東歐不可侵條約之消息、據其聲言如左

一、諸意拉外長通告英大使謂德國有意參加東歐不可侵條約

一、德政府對於其他締約國政府締結互相援助條約亦無異詞

一、深望各國政府鑒於德政府此次異常之讓步、亦表示同樣之善意（十三日柏林電）

發表二次聲明

意大利代表團當第二日會議後就會議經過、發表聲明書如左

英、法、意三國代表、十二日仍續行審議、得交換對於倫敦宣言、東歐並中歐協約案之意見、次依據意大利政府提出之說明書檢討奧、利之情勢、對法政府提訴聯盟理事會之備忘錄、亦行協議、在午後會議上、英代表西門外長詳細說明當報聘柏林時德政府之態度、並披露諸意拉外長對英駐德大使菲力浦通告之新消息云（十三日斯特萊薩電）

關於和平機構 三國難一致
日外省觀測

對於斯特萊薩會議、接立於絕對局外者、立場之日本外務當局、觀測如下

以德國再軍備問題爲中心英法意等所企圖者、因各有隔懸、故關於和平機構之見解、料難一致、結局或先承認德國再軍備後、關於歐洲軍備問題、重行討議、締結新協定、亦未可知

而日本希望急速舉行海軍軍縮會議、鼎此會非公式向英國傳達、但至歐洲軍備問題成立協定前、海軍會議、恐難舉行、觀測將於迫近華盛頓條約規定期限滿了之十一月前後舉行云（國通十三日東京電）

英國外交方針
斯特萊薩會議前閣議決定

斯特萊薩會議以前、英閣議決定之外交方針如左

一、英政府於事實上認爲羅加爾諾條約之延長之西歐空軍援助公約外、不再參與任何公約

一、於國聯範圍內其他局地的協約、予以精神的支持

一、關於法國主張與鄰近諸國締結互相援助協定、其懷有何等最終的目的、決努力由德方獲得詳細報告

一、德國不參加互相安全保障公約時、對於其餘諸國之努力成立、予以承認

一、英政府以爲於不可侵條約之宣言、可予與他國政府間協約之同稱束縛、

故縱令單獨亦不出此（十三日倫敦電）

國際勞工局 理事會開會

國際勞工局理事會、十一日開會、由意代表米歇利斯主席、按國際勞工局自美俄正式加入後、改變理事會之組織、計德美法意英日印俄八大國爲常任理事、此外非常任理事八席、決由阿根廷、智利、西班牙、巴西、莫西哥、捷克、波蘭、任之、十一日理事會開會時十六國理事皆出席、審議海員委員會、關於籌備下屆勞工會議討論海上勞工問題、當經決定在下屆勞工會議日程、加入海員人額一項、此外理事會並討論勞工閑暇期間、減少工作時間關係（十三日日內瓦電）

調整日美貿易
日齋藤大使訪哈爾懇談

日大使齋藤、十一日赴國務省訪哈爾長官、及賽亞次官關於改善日美貿易關係、懇談良久、其內容如次

一、日美兩國間各方貿易之調整

二、日本商品之向中南美開拓銷路問題

三、日美兩國及拉丁阿美利加諸國間之貿易調整案、

齋藤大使、指出日美兩國間貿易上、日本常爲入超、美國與拉丁阿美利加間貿易、美國爲入超、及日本與拉丁阿美利加間之貿易、拉丁阿美利加爲入超之事實、謂日美兩國及拉丁阿美利加間有確立三角的求償關係之可能性、最後並探哈爾長官意向（十三日華盛頓電）

齋藤大使談 十一日、晤與哈爾國務長官、及賽亞次官關於調整日美兩國間通商關係、交換意見、對確立日美兩國及拉丁阿美利加之三角貿易關係、尤曾協商日本輸入美國貨物與美國輸入日本貨物相較、約爲二倍日本以爲有與美國及拉丁阿美利加、諸國之協定而謀開拓工業品銷路之必要但哈爾與賽亞兩氏、均表示謂目下日美間並無任何經濟上利害衝突、現存貿易關係即屬健全、而無力行交涉求償通商號約必要然無論如何兩國間之貿易關係、今後確可有友誼及於双方之發展（華盛頓電）

斯特萊薩會議地

（瑪嬌麗湖畔之風光）

又傳將在倫敦 開六國會議
英意意見極爲接近

第一次斯特萊薩會議結果、各方頻傳除英法意三國外、史加入德英波三國舉行六國會議、玆據由有權威方面探得消息、在過去廿四小時內、英意兩國意見極爲接近、因之近將在倫敦召開該六國會議之機運、頗形濃厚（十三日斯特萊薩電）

國際軍械 統制計劃
獲良好進步

國聯軍械委員會、辦理國際軍械貿易統制計劃、業已獲良好進步、討論中滿意之特點、爲日代表現加入英波意代表等所組合少數方面報告書、日本之出此已放棄其完全脫離態度、美代表前主張就地監管今則開集中於日內瓦云（十三日日內瓦電）

爲滿洲國煤油法 荷使訪問重光
最近將發表覺書覆荷政府

駐日荷蘭公使巴樸斯德氏、於十二日午前訪問重光次官、就日荷間之諸問題、開陳種々意見、關於荷蘭政府之抗議滿洲國煤油統制法之實施特由重光次官表明日本國政府之見解、與最者之對於回答英美同樣之抗議以回答荷蘭政府、又關於該問題之覺書、最近即將正式發表回答荷國政府云（國通十三日東京電）

四長老閣員會議 愼重銓衡委員
審議會及調查局五月可實現

政府因急於設置內閣審議會及審議會調查局、乃決定於十三日午前十一時、在首相官舍、邀高橋藏相床次遞相町田商相等、開四長老閣員會議、協議懸々未決之國策審議機關之具體化、關於審議會委員人選問題、僅現時長老閣員胸中擬想之政界元老及政黨方面學界之候補者已超過定員十五名之數、據觀將就此等人物、作愼重銓衡、至視爲最重要之調查局長官人選、則擬由現任官吏民間及貴衆兩院方面物色之一點、關於政友會派遣審議會委員、猶有相當難色、但政府則已決定披瀝誠意與之交涉、此次會議席上、對岡田首相訪問鈴木總裁之時機等、亦當懇商、但調查局長官之見內定、恐終須在二十日前後、然後再分別任命調查官十五名、參與三十名、故內閣審議會及調查局之實現、當在五月初旬（國通十三日東京電）

法兵移防 東部國境

法國陸軍部發表駐法南步兵第十團、已奉命移防梅滋、其他部隊亦繼續移往東部國境、並命之繼續服現役至七月、以上各部均駐防東部國境、領受新兵器之準備業已完竣（十三日巴黎電）

美濃部博士 辭大學講師 已分函各校

美濃部博士對自己學說之信念、不能有所變更、於法治國家苟按法律以爲防害安寧秩序、則惟有以行政處分、而於憲法學講座上遂無講自己學說之途十日該博士乃自動的向各大學分函告知自己辭東京商大、早大、中大講師之旨云（國通十三日東京電）

各國特派記者 飽嘗閉門羹
會議嚴重禁止接近 無計可施徒呼負負

斯特萊薩會議、乃凡爾賽和會以來、有歷史意義之國際會議、故會議開幕前、不僅代表歐陸諸國之新聞社通信記者、即英美等國、亦均派記者前往、其數據云已達三百、各旅館以是均稱客滿、惟以會議本場貝拉島猶隔一諾閘湖、而在水之彼方、及意大利當局警戒之嚴重異常、除各國代表外均不許近前、終使手腕高强之記者們不得不晚望阿爾布士殘雪徒喚奈何而已、無論歸抵寓所或步出街頭均有着水色裝之正式警官、便服包探及黑衫隊嚴密佈嚴爲監視、致使即覓一申訴不平之地亦不可得、亦惟有與水邊白鳥爲樂、望洋興嘆耳幸能入手者亦不過印就之官樣文章——正式公報而已、使各國記者均不禁連呼『何爲來此？何苦來哉！』然世人視聽又均集此小々湖畔、僅此一紙『公報』將何以對世人？諸記者無計奈何乃大要筆桿『有歷史意義之大會議』耶『風光明媚之瑪嬌麗湖……』耶、藉以塞責查國際會議、自凡爾賽和會後、計此已達百二十八次、然如此饗記者以閉門羹者、則未之有也（十三日斯特萊薩電）

訪日記者團

幸近天顏覲觀兵盛典
外次官邸晚餐極歡洽
天羽部長招待及作陪之人物

楊華亭於東京（第七函）

特命近衞師團 觀兵式恭紀

四月九日 是日爲奉迎皇上舉行特命近衞師團觀兵式、同人均早起預備前往陪觀儀、詎知朝餐後、就悞出發時間、及九時以後、始到代々木練兵場、陸軍省特予好意、准許前列陪觀、當舉行分列式時、同人距離皇上與天皇僅數十武耳、故莫不感激光榮云

玆次奉迎皇上舉行觀兵於代々木練兵場、日皇由本庄侍從武官長陪乘客式自動車鹵簿午前九時廿分出發、同三十九分、於錦旗燦然、奏君代歌、諸員奉迎中、龍顏喜悅、抵於式場、與先到之各皇族殿下晤對、又賜謁特任官以上并滿洲國公使及附武官、然後入便殿、其次親臨閱兵台、軍樂隊及各隊號手一齊吹奏君代歌、各隊均行最敬禮、朝香諸兵總指揮宮殿下、御前參進、奏陳出場總人員、并奉勅命對滿洲國皇帝陛下舉行觀兵式終、日皇又入便殿、是日我國皇帝陛下陸軍樣式御正裝、與秩父宮殿下同乘之自動車鹵簿、午前九時四十分出赤坂離宮、同五十三分於吹奏滿洲國歌諸員奉迎中、親臨練兵場、日皇待於便殿外、共同入便殿、互談種切、於是同乘金色兩頭儀裝馬車、由秩父宮殿下、各皇族殿下兩國侍從武官長、林陸相以下各大將等乘馬扈從、軍樂隊吹奏滿洲國國歌、肅然前進觀閱一週拜觀民衆、數萬人同深感激皇上對參加部隊一一賜以舉手之禮、及式終聖駕便殿前之閱兵台、爲午前十時廿分、開始分列式、步兵先頭、工兵電信兵砲兵戰車隊騎兵輜重兵、依序於御前踴躍前進、十時三十五分、由德川少將指揮之空中精銳八十九機、編成隊形、飛過式場上空、分列壯觀、非言語所可形容、皇上對各隊敬禮、均賜以舉手之禮、觀閱分列式終、二聖又入便殿稍談於十一時十二分皇上深爲滿足、乃與秩父宮同乘吹奏滿洲國歌諸員奉送中、出發同廿五分歸還離宮天皇又於吹奏君代於各隊最敬禮中、再臨閱兵台時朝香宮殿下參進御前、奏上觀兵式終了之旨、天皇旋入便殿午前十一時十九時、諸員奉送、由式場出發、十一時卅八分還幸宮城

紀念御攝影 我國皇帝陛下 與秩父宮殿下

觀兵式終了、皇上還幸離宮爲紀念訪日、與秩父宮殿下林權助男等接伴員、沈宮內府袁尚書府各大臣等扈從員六十餘名、於大噴水塔附近之御內苑、共同照像、以作紀念

謁首相外相 天羽部長 招待記者團

同人陪觀兵式後乃至三越本店食堂午餐、參觀之外并賞零物、迄至午後四時晉謁岡田首相及廣田外相於首相官邸樓上應接室、述明來意後、廣田外相略謂

貴記者團此次到敝國、正貴國皇帝陛下來日本之時、誠爲極好之機會、敝國官民熱烈奉迎之情形、當早已看見、務希一一介紹於貴國人民、是所切盼、日滿兩國關係密切、必須正確認識、然後始能諒解貴團詳細視察報告貴國人民、以期永久協和云云

岡田首相繼謂

昨日貴國皇帝陛下辱臨官邸、鄙人殊感光榮、此次貴記者團來遊、第必詳細視察、尤以奈良有一千五百年之歷史、關於日本文化甚爲重要、切望詳細視察云

并蒙饗以茶點、互相歡談、移時辭出、於樓下大廣間與廣田外相共攝一影、作爲紀念、即行驗歸旅館、稍憩、以待出席外務次官官邸中之晚餐會

天羽外務省情報部長於晚七時招待訪日記者團、於外務次官官邸、開晚餐會、出席者除訪日記者團一行外有滿洲國公使館方面一松村課長、村上主事、舜主事、櫻井主事、尤宗翰、陸軍省方面山下少將、根本新聞班長、川原少佐、海軍省方面野田軍事普及部長、關根大佐、對滿事務局方面增田庶務課長、武內事務官

新聞社方面 朝日岡見齊、武內文彬、日日吉岡文六、櫻井重義、報知石田盛雄、讀賣田中幸利、中外萬知次時事長野道雄、國民市原道長、新聞粕谷照、滿日八田泰輔大連四至本八郎、聯合相良左、電通橫田實、國通芹澤主人外務省方面天羽部長、田代二課長佐藤一課長、佐藤三課長北澤事務官吉岡事務官等賓主四十餘人濟々共集一堂歡飲暢談、極呈盛況天羽部長於席上致詞云

於今日多忙之際、蒙諸位惠然光臨實在感謝不盡現在滿洲國皇帝陛下來訪日本、敝國朝野人民、其心熱烈奉迎情形、諸位已早知、勿待多言、日滿兩國有不可分之關係、無論地理上文字上人種上、均堪稱爲兄弟之邦、此一方安危、即彼一方安危、一方興衰、即此一方興衰、亦所盡知、不庸再贅、兩國關係、既有如此之密切尤必須有深甚之諒解、日滿協和永久不變、自事變以來、四年於玆、在當時歐美人士、對於日本莫不懷疑、今已正確認識、並無他意、則兩國關係益行鞏固共存共榮、維持東亞之和平、今設粗餐共同乾盃謹祝貴記者團諸位健康

部長致詞後、乃由侯小飛氏、代表記者團答謝

今蒙天羽部長於外務次官邸、設如此之盛宴、招待敝記者團一行、鄙人深引爲榮幸、并感謝不盡敝國皇帝陛下來訪友邦日本到東京、已經數日、起居安康、其莫不由衷心奉迎、朝野官民、其熱烈情形、早已看見、對此尤爲感謝、適才部長所說日滿兩國有不可分之關係誠然就地理人種文字之關係均兄弟之國、敝國成立以來得有今日之發展者是均賴貴國官民之援助、貴國不惜脫退國聯實行承認我國、此一事尤爲敝國人民所感激弗忘者、甚望將來永久如此援助、應日滿兩國共存共榮、共維東亞之和平今借主人之酒、敬祝部長及各位健康、於是共同乾盃、追散席又歡談多時於九時半、始行歸寓

皇上於九日晚 召宴友邦大員

皇帝陛下於九日夜、在離宮召宴岡田首相以下各大臣、及前關東軍司令官菱刈大將滿洲事變當時有緊密之關係者、本庄、眞崎、荒木、西、松木各陸軍大將、若山陸軍中將各將星林滿鐵總裁、山府知事、石田神奈川縣知事、牛塚市長等、百零一名賜謁、參集於旭之間、蒙皇上一同賜謁、即入二階大食堂花鳥之間、由宮內省樂部員奏樂中開宴、錫飲歡談、終再入旭之間、賜以茶菓、盡情歡談、一同光榮感激迨八時卅分始行退出

痰喘咳嗽 一服除根

龍角散之十大特長

一、對於病原有良作用——不須咳嗽即奏良効

二、善使咽喉滑輭——精氣眞爽快心神又明朗

三、尤使呼吸平安——困難之呼吸如同一掃快樂即生

四、有靜止咳嗽之作用——一經服用即有靜止咳嗽之精妙

五、防止影及胸部——咳嗽即止胸部自無痛苦之患

六、解消過熱——過熱創易變症牠能爽麗消除

七、防止肺炎之變症——善能防止肺炎及肋膜炎之變症率

八、無肺結核之痕跡——又能消殺可怕之結核種子

九、決無副作用——決無習慣性及胃痛之敝

十、亦可與他藥併服——無論與何藥併用均有良効

消除頑痰、靜止咳嗽、防止肺炎、肋膜肺炎、結核等症

注册商標

龍角散

龍角散旣爲純優良藥質之配劑故 雖少量亦奏効果且香味尤非常爽快故 雖病人幼童嫌藥之人亦極樂服用也

龍角散主効

痰咳患者 因痰常咳之人可能極其快樂

喘息患者 因痰喘而呼吸困苦者宜即時服用

咳頻發者 頻出咳嗽夜不安眠爲健康之百害

感冒患者 於流行感冒及感冒之咳嗽有快適之効果

肺病咳者 肺病之咳者則患部益行抗進故須留心

血痰患者 痰中帶血之人必須服用

百日咳 兒童之百日咳請即服用

痲疹咳 痲疹咳亦須應用而與他藥亦可併用

藥價 二日分半 二十錢 四日分 三十錢 八日分 五十錢 十八日分 一圓 四十日分 二圓 六十五日分 三圓

總舖 東京市神田區豐島町 株式會社 藤井得三郎商店 振替東京一九一番 電話浪花(67)

總發售處 大連浪速町 奉天加茂町 哈爾濱八紘路 新京日本橋通 日本賣藥株式會社 井上誠昌堂藥房

全國各藥店均有出售

奉迎

滿洲國皇帝 御訪日本國

若素

製法專賣特許

適應症

胃腸諸症 胃腸加答兒・胃酸過多症・胃阿篤尼・胃擴張・胃潰瘍・食慾不振・消化不良・便秘及下痢・腸內異常醱酵・鼓腸

慢性衰弱症 肺炎・肺結核・腸結核・肋膜炎・哆利伊斯・腹膜炎・貧血・微熱・盜汗

虛弱乳幼兒 消化不良・綠便・粘便・乳兒脚氣・發育不全・尤宜於虛弱人工榮養兒

姙產婦衰弱 惡阻・姙娠脚氣・產前產後衰弱・貧血・浮腫・乳汁分泌不足

疲勞老衰 中年期衰弱・早老・勞働精力之減耗・高血壓・老人性疾患

腦神經衰弱 不眠性・神經衰弱・學生勤勉及勉學精力之補給及其他

醫療之經濟

慢性衰弱胃腸壁之强化

齎來治療革命之細菌學說

人類之大腸、棲息無數之細菌、每遇微菌之發動、即釀成種々障害與疾病、此項之事實、爲近代細菌學泰斗梅朱尼可夫博士所指摘以來、腸疾患之治療法、卒逢着恍然大變之時期也、即以抑制腸內有害細菌之繁殖與活動、同時暢達榮養之吸收及排泄作用爲目的、投與一種有益細菌乳酸菌劑之所謂微生物療法出現風靡一世、惟所可惜者、乳酸菌因有生存力較爲薄弱而利用範圍自有限制之嫌、故今日之治療界、另覺生存力强烈而利用範圍廣汎之黑菲菌成劑、以作乳酸菌之代用也、

依細胞賦活作用之綜合療法

「若素」自享受代表黑菲菌劑之本質而問世以來、即爲中外治療界所予莫大之讚許、未經數年之今日、已成世界的著名藥劑、大有雄視一世之慨、査本劑最爲特色者、即不僅以腸內害菌之抑制爲止、且在於利用所含之貴重榮養素與活性酵素、霍爾蒙、維他命等合作生之所謂細胞原形質賦活作用（Protoplasma-Aktivierung）而謀全身組織細胞之復活强化、達成食慾之振興、消化吸收之調整新陳代謝之加旺等々之目的者也、

原來胃腸爲人体榮養機關之根幹、如在此有碍、極易波及全身之諸機能、故胃腸病之樣式、極爲複雜多岐、例如最多有之胃腸加答兒以次胃酸過多症、減酸症、胃阿都尼(胃弱)、胃擴張、胃潰瘍、腸內酸酵、下痢、便秘等種々症狀、大概相錯綜而發現、故至此則殆非從來化學藥劑的對症療法所能收拾也、

胃腸機能之全面的强化

胃腸疾患之症狀、雖云複雜多岐、然如尋其由來、究竟歸於胃腸粘膜組織細胞原形質之衰弱或變異一点、他如腸內菌之作用、不外由腸粘膜之衰弱而生之一種現象耳、「若素」則有對於所有症狀之共通因素即腸粘膜之障碍、施以根本的調理、即作用於衰弱中之粘膜細胞、使之復活强化、而挽救諸機能之障碍、恢復正常之功効、故能以一劑而有退消諸多症狀之功、然則「若素」乃對於諸種慢性胃腸病、賦與一元的治療之關鍵者也

本劑之特長、如由作用方面論之、有綜合的且原因的作用、如由効果方面言之、有持續的、全面的効力、且雖接連使用、亦無化學藥劑的習慣性、亦不伴有副作用、且與他藥配用、反有輕減各該藥之副作用、確保其藥力之功、

「若素」絕無代用藥！

原來、名藥之旁、類藥叢生、勢所不免『若素』何獨不然、最近世間有酵母劑、ヘーフエ劑等々類藥繁多、藥房之中亦有聲稱藥効無異『若素』勸客代用、以牟市利者、爲數不少、雖然於『若素』絕對不能有可以代用之類藥、盖『若素』係由數百種黑菲菌中選用醫藥價値最高之一種、經特殊完美之設備、依專賣特許之方法製成、而其藥効有獨到之特徵、不言可知、則雖有市井所謂類似藥、作如何之宣傳、亦不値識者一曬也、惟希一般諸位爲此輩所欺則幸甚

結核菌之溶菌素

結核治療法之種々方式

結核治療法中、從來有種々藥物療法以次如大氣療法、如理學光線療法、如外科的療法等之出現、雖各示各之特長、予裨益於斯界、但未有効力之可下最後斷案者也、試就一般認有特効之滋貝爾格林、沃度、愛克司光照射等療法、嚴密之考察、則其試驗管內之實驗、雖有合理的効驗、然在實際的治療上、不能有如願之成績、此乃常例也、

蓋結核病竈、多在深部、且結核菌本身、亦衣臘膜(理波伊特)、雖爲何等藥物或光線、無由浸透殺菌之途徑、縱有可透之强烈藥物、且有同時毀損健全細胞之虞、故不易適用也、

溶菌素與維他命B複合体

新生物製劑「若素」因含名爲理把哉之一種溶臘(理波伊特)酵素能達溶解結核菌臘衣之工作、又含奴克列英及其他成分、依此之綜合作用、能使白血球尤以多角白血球、加速增進其喰菌作用、「若素」極有多面的効果、如就增進患体榮養方面以觀、極爲優秀之榮養源泉、即含有維他命A、B、D、E、諸種阿米諾酸、萊精、克利可根、燐、鐵、鈣等凡吾人身体應有之榮養素、網羅無遺也、尤其是維他命B之複合体(即最近由學界証明、是爲提高抵抗結核菌能力上不可少之重要成分)之含有量遠駕他種榮養劑而上、此項成分與活性酵素、霍爾蒙等諸要素、相協力而生効、結果增進体力與抵抗力、而促進結締組織之新生、以防止病竈之擴大、

病衰細胞之甦生强化

「若素」祇由榮養劑地位以觀、已如上述、爲多種貴重成分之集成品、而與從來之單一成分的榮養劑相比、可云劃時代的貴重存在物、惟更可特筆大書之特色、其在於本劑之溯源生効的藥効也即上項諸成分相互結合而成一個有機的生活体、由此發生綜合的細胞原形質賦活作用、而使病患細胞加速復活、同時加旺全身諸機能、而提高抵抗力、以壓倒病菌之勢力是也、

本劑一藥而兼備諸種藥物療法、衛生榮養療法、自然療法等之特長、且每日所需藥價、極爲僅少、則云此爲指示最合醫療經濟理想之方向者、亦非過言也、

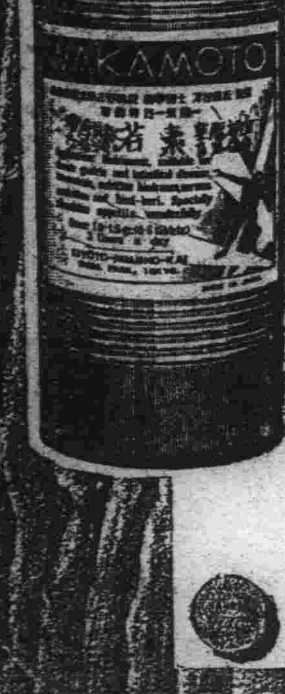

藥價低廉

錠劑三百錠裝 約末三十日量 **金一圓六十錢**

用量三百錠瓶裝者可爲大人之約廿五日量、十歲前後兒童之約四十日量、五歲前後之約五十日量、三歲前後之約六十日量

總發行處・日本東京市芝公園

株式會社 **榮養與育兒之會**

電話芝(代表)一一七五番
振替口座東京 一七〇〇番

奉天

地方制度研究委員會 議決劃一之辦法三項
各縣村屯制及應否設立區公所 已通令速爲調查具報以憑考核

奉天省公署地方制度研究委員會、已兩次開會、討論地方制度劃一辦法、現大家議妥施行辦法有三、一爲地方各種稅收之劃一、二、爲各縣村屯制度、每區須在十二主村以下、三、區公所有無設立之必要、已於十二日通令各縣火速調查報告、以憑核考改革云

皇上訪日影片 於軍區部演映

我國皇帝陛下御訪日本天皇陛下、現二聖已相見多日、自我皇帝鑾輿起駕所幸各地及二聖於東京站相見握手、由日本天皇親自介紹各位日本皇族、一一握手、實空前未有之曠典、日本朝野歡迎之盛況、均由友邦攝成影片、以資永久紀念、於日前十日由飛機運送來滿、交第一軍管區司令部、乃於十一日下午四時與十二日上午十時在該司令部三樓會議室、由宣傳委員會派石島上尉放演、該部司令以下各軍官佐全體觀覽、並請本市各學校教員前來參觀、教導隊亦受命前來觀看、于司令及所來參觀者、看畢均十分歡喜、猶如信駕赴日一般、實見滿親日善之情形、以爲大亞細亞主義定可實現云

小榮子失踪 報請警署查找

奉天北關趙家園子分所中街胡同、門牌三號孫錦州有女小榮子年已十六歲、圓臉長髮大眼睛穿藍大衫、青禮服泥鞋高約四尺於十二日上午赴北門裏送洋襪子至今未歸家中不知是丟是跑現已報告警署請求訪查、但奉天各關時常丟小孩、警署當局亦十分注意云

警廳通令各署注意 言語行動儀表

瀋陽警察廳、於本月十一日訓令所屬各署謂警察乃民衆儀表、一舉一動、均須莊嚴言語態度、極宜注意、否則必爲世人所輕、若不扣鈕、襯衣外露均爲不當、或於乘坐公共舟車之時、必須讓位於老弱或婦女、日前與黃汽車所生之衝突、本廳、實覺遺憾、我國現正擬撤廢各國治外法權、警察之程度如何實有莫大影響、此訓令後、各署所長官、即宜訓命所屬急加改善、注意行動云

衛生科最近調查市內沾染 不良嗜好者達萬六千餘人

又訊、該廳衛生科最近調查本市吸食白面鴉片、有嗎啡癮者已有七千餘人、全省共有一萬六千餘人、日本人亦有入癮者此等一萬六千多人終日無事消耗大宗有用物品殘廢無能對於社會之發展甚有防碍將來定想取締之辦法

假意賣當票 騙去十圓錢 結果被警捉獲

大西邊門外路北、美倫洋服店內、有浮居之康國有者、年四十四歲、原籍鐵嶺縣城西陳家窩舖人、因與該洋服店有戚屬之關係、故暫行居住該康某日前來城辦事、即赴城內各處遊逛、於十二日午后二時許、行至大西關工夫市日升店院內、見有手持公濟代當之當票者一人、高聲叫賣、傍有數人假意購買、(同黨的)康某不明眞相、見衆人爭買、伊亦看出當票的便宜來了、當即詢問賣當票者所當何物、該賣主即將所當物說明、該康某遂以國幣兩元買妥、遂由腰中掏出拾元一張的國幣、令賣主找回八元、該賣主搶過錢來撒腿就跑、該康某見了、但未追出數步、伊即在後追趕、賣當票者逃跑、傍面即有過來數人、僞爲不知其事者將康某攔着勸解、並假意詢問何事生氣、康某情急、言道他搶了我十元錢就跑了、勸的人說眞的嗎、你快追去吧、此時搶錢的人早已無踪、該康某追尋多時、並未能找着其人遂垂頭喪氣擬赴分所報告正行間忽有商埠南市場警察署搜查系長楊聘良、協同搜查員數人在該處查訪事件、見康某形狀可疑、遂向前詢問、該康某遂將被搶及被騙之經過說明、該搜查系長遂令康某引路捉拿其同夥者、以便追究其人、事有湊巧、康某正與搜查系長等尋找該犯之際、忽見賣當票搶錢者二人正在前面、該康某相見之下、當即向楊搜查系長說明搶錢者即是前面二人、該搜查長等遂向前將該犯二人捕獲、一名張寶玉、三十七歲、一名李玉山二十四歲、尚有同夥鄭開文及劉黑子等在逃、但據該犯所供賣當票騙財屬實、惟搶錢一事、刻尚不承認、該警署見案關詐欺遂備文將原被告等人一併送交警察廳審訊辦理之中、如何結果刻尚不知云

藥房貯藏酒精倉庫 突然爆發起火
燃燒三小時餘始完全救熄 損失數千元起火原因不明

四月十二日狂風不止、乃於午後一時半、大西邊門裏路南日商中央大藥房、南院東廂洋瓦房十五間、北頭數間爲貯藏火酒倉庫、不知因何竟爆炸起火、轟聲不絕、火借風盛、大有不可遏止之勢、滿日消防隊均即時到場急救、市署衛生水車、亦前往幫忙、然火勢極旺、直至下午四時始完全救熄、損失貨物、房屋、有數千元之巨云

軍官候補生 報名者千餘 十四日起試驗

大滿洲國軍政部招考第七八期軍官軍需候補生、已誌各報、奉天第一軍管區報名人數甚多、截止日共有一千餘名、於本月十日起至十二日於第一軍管區司令部軍樂隊檢驗體格、自十四日起至十六日、在教導隊步一團講堂施行科學試驗、考試委員長爲滿良少將、委員爲蕭少校路上尉、主試官爲劉君秀梁鍾容等教官、考中者姓名於廿日前定可發表云

警廳令各署 搜查密輸犯

瀋陽警察廳於本月十一日訓令各署、謂於最近得日本警察局函知、言於三月十七日上午第十五次列車中、由小原巡查、獲得密運中國緞子十八匹之貨物一宗、物主未得、又於該日下午第十七次列車中、由巡查田上紫氏現發密運洋服料三捲、物主亦未獲、此等偷漏國家關稅不宥之人、極宜嚴加處分、但至今尚未訪獲故函請貴廳通知各署、共同協力訪查以希捕獲偷稅之人云

警士捕匪受傷 中央銀行賞給國幣卅元

奉天城內警察署、日前由中央行銀奉天分行電知、有匪人趙朋、幾次來行採路、竟將行搶、現住大西邊門外萊鮮里門牌三百〇九號、故該署即派司法主任、關忠義特務主任王彭年、率警士王永富等五人前往捕捉、王永富富先奮勇入室、致爲匪人由懷中放槍、打傷腰部、而王警士覺忍痛奪槍、捕獲匪人後大家齊入、逮捕數人、現送廳多日、已誌本報經審訊後只有趙朋與高有明二人、實係匪人會在北平救國會作事、現已轉送法院定罪、王警士奮勇捕匪、中央分行十分欽敬、乃於本月十日午後二時、由該行庶務小野不二男氏、視送警署國幣卅元、以賞王警士之功勞云

奉天法院旁聽記
受夫虐待請求離婚 丈夫執意不允
調解未成轉送民庭審理

高慶忠瀋陽縣人、現年二十四歲、住小南關甜水井胡同門牌一三一號、于去歲七月初六日、憑媒訂娶楊氏女爲妻、女年十四歲、過門後因楊氏本係孩童、時于操作未免稍有不當、時加打罵、弱女無依、可憐極矣、該女母故父存、寄居外祖母家、經外祖母主婚始與高慶忠結婚以翌得其所也、不料該夫一再虐待、不得已、于本年舊歷二月初三日、投入同善堂濟良所、日昨狀訴瀋陽地方法院、請求調解離異、經推事劉振雖調解、查楊氏滿面淚痕、姿容瘦怯、舉止大方、弱女實可憫惻、茲將其問答情形筆錄記下

問、高楊氏多大歲數啦
答、年十五歲
問、那縣人氏
答、開原縣人
問、住甚麼地方呢
答、住小西關
問、你娘家在那住呢
答、在開原西街
問、你幾時到高家呢
答、十四歲
問、幾時結婚呢
答、去年七月初六日
問、你父母都在世嗎
答、母親死啦、父親在世
問、誰與你主的婚呢
答、是我外祖母
問、你外祖母在那住呢
答、在奉天小南關
問、姓甚麼呢
答、姓李
問、高慶忠是你甚麼人呢
答、是我男人
問、你結婚拉嗎
答、結婚啦
問、因甚麼到同善堂濟良所呢
答、因受不了的氣
問、因甚麼受氣呢
答、因作不到害嫌我小、打我罵我(說話間眼淚汪汪)
問、高慶忠多大啦
答、二十四歲啦
問、結婚後同床沒有
答、同床拉
問、你想怎辦呢
答、與他離婚
問、高慶忠多大歲數
答、年二十四歲
問、那縣人氏
答、瀋陽縣人
問、往甚麼地方
答、住小南關甜永井胡同門片一三一號
問、她說的話你聽見麼(有
答、听見啦、二月初三、她跑同善堂去的、初七同善堂與我去信、我去的、主任問我怎辦、我說小人家娶個媳婦不易、那能不要呢、主任說二條道或退還財禮、或打官事均可呀
問、結婚後同床麼
答、同床啦
問、她與你離婚你願意不
答、請問法官同善堂來的公事怎說的呢
論、公事說你許可離婚要四十元財禮
答、我訂她化二百多元、四十元太少拉
問、她與你離婚你願意不
答、那麼四十元幾時給我呢

楊氏女接言說、等我擇配的時候有錢就給你、我在未擇配的時候、我那裏來的錢呢
高慶忠又說那時我向誰要錢去、楊女說同善堂作保、害能不給錢啦
高慶忠又說四十元太少、不當時給不行
楊女接言說、那麼我同你睡覺呢、臭不要臉的
高慶忠說睡覺家家所行的推事問高慶忠答到是願意離不願意離呢
答、不願意的
楊女接言說、你不願意、死也不能回去、死在同善堂、當初你在同善堂說妥的四十元已經認可、到這你又改口呢、推事問高慶忠你到是願意離不離呢
答、不願意
推事宣佈、本案調解不成立將來把你們的案、移送民庭畫押下去吧(閉庭)

警廳據確報派員 緝捕匪犯五名
並於匪家搜出手槍子彈

瀋陽警察廳於本月十一日夜接某方確實報告、言保合堡工業區、現有匪盜居家、請急速往捕、以防遠遁、該廳特務股外勤於次晨五時立即全體出動、由蔡警佐鮑巡官劉警長等率領警士四名共十二人、分往保合堡工業區、於保合堡門片二百五十四號匪盜韓文舉韓文普家、搜出自來得手槍一支、子彈七粒、二匪亦就捕、於門牌二百五十號匪盜慌疑韓文中家、得小鐵棒一個、於該堡富貴門牌一五八號匪盜嫌疑錢國玉未得贓物、於工業區向陽街匪人蔡永增家、起出八音手槍一支、子彈七粒、將五人捕獲後乃即帶歸本廳、經審問後韓文舉年廿六歲韓文普年廿五歲均法庫縣人、供認爲匪不諱、蔡永增年廿五歲本地人、亦認爲匪、而韓文中年已四十四歲、錢國玉年卅五歲、懇供並未爲匪、將來均須轉送高等法院判決云

縣屬紅淩堡發現 傳染性的獸疫
騾馬十餘頭匹生得黃病 警廳通令商民豫防

瀋陽縣紅淩堡日昨十一日發現獸疫、楊蜂山魏瑞李成連等十一家、有馬騾驢十餘頭生得黃病、十分厲害、更有傳染之性、故警察廳即日通知各署通飭各商民人家嚴加預防、恐受其害云

瑣事拾零

△警所招領失騾　小北邊門警察分所警士洪國志、於日昨晨正在守望之際、忽由對方跑來紅色騾子一頭、後面並無人追趕、該警恐騾子肇事、諒後方必有追來者、當即將騾子捉着守候多時、仍不見有人追來、遂將騾子送至分所以便失主前來領取、但今已二日仍無人認領該騾所刻已電知各處警察所有丟騾子者可前往該所具保認領

△衣物遺於馬車上　有日本人、田野良熊者、由新大連來奉、降車後即雇馬車入城、將衣物遺於車上、至所言地址下車後、至發覺尋找馬車時、已不知去向、惟對於車之號碼未曾注意、故遂報告警所亦未能找回失物云

蓋平

周諳譯調升 第二區署長

前據縣當局傳來消息、前蓋家屯第二區警察署長鄒君、奉派赴日留學、遺缺暫以該署張署員代理、聞當局以該署職務重要、未便久事虛懸茲擬以縣公署周翻譯文傑氏充之不日發表、該氏即前往履新、查該署長久充警界要差、爲人精明和靄、服務認眞、此次榮升署長、對於地方興革事宜、當有一番振作頗堪期待云

新京

防空協會支部募集 防空施設經費
數日間募得六萬餘元

我大滿洲帝國防空協會新京支部、爲整頓施設防空、喚起民衆廣事宣傳、並購置高射機關槍十支、高射機關砲四門、探照燈三個、大空中昕音器一個、小空中昕音器二個、以上共需現金約二十萬元、現已着手募集、數日間已達六萬二千餘元之多、可見一般市民對於防空思想十分的熱誠了

兩少佐聯袂抵京

新京友邦陸軍田中亮吉氏、及田中良三郎氏兩少佐、業於十日午前五時三十分搭乘南滿鐵路亞細亞號特別急行列車抵京、當日遂下榻於市內頭道溝名古屋旅館云云

衛戍病院長着任

新任新京衛戍病院長椰野二等軍醫正、業於十日午後五時三十分、搭乘南滿鐵路亞細亞號特別急行列車抵京着任視事、當時至站歡迎有關係方面要人不下十數名之多迎云

營口

廳長封翁逝世 分向慈團獻金

前吉林省實業廳長孫輔忱氏之封翁逝世、發引後、聞當日除在該宅施捨錢款外、於月之八日、併向卍字會獻金千餘元、及日側新市街神社獻金百元云

水產局設分局 五月上旬成立

實業部營口水產局、近來事務繁雜、計劃在葫蘆島莊河大東溝等地、各設分局一處現正籌備一切、大約於五月上旬即能正式成立云

新任閻旅長 舉行披露宴
縣要人畢至 呈一時盛況

駐營第一地區第四混成旅旅長閻家梅氏、爲與各界行新任禮起見、於四月十二日午後五時、假座大平康里杏花樓飯莊、召請當地楊縣長及各機關首腦、併新聞界等舉行聯歡之披露宴、各要人齊集一堂開懷暢飲頗呈相當的盛況云

金州

農事試驗場 庶務主任更調

金州東門外關東農事試驗場庶務係主任、八木岡教雄氏、今奉到關東當局命、榮轉爲大連民政署會計主任之職、而繼任該氏之人、爲大連民政署用度係勤務、藤富傳三郎氏、來任當於日前上午二氏辦理交代並至各方面行拜別新任之禮云

海城

衛生捐令速完清

前任縣局長、以市街到處污穢、非嚴加整理不足以收清潔之實效、故當時編制衛警一組、挨戶督促、然終不牛如何效果、嗣後復製造衛生車數輛、專拉各家前之塵芥着各戶每月出些須之清潔費而各戶亦欣然樂出、惟此項衛生捐僅收至上年十二月分其餘尚未收上、以致清潔夫之薪水、支出維艱、現警務保安股、以此項費用、須早速按月結清以完手續云

瓦房店

派員調查災區 購糧賑濟饑民

復縣縣長參事官晉於復縣七八兩區、去歲歉收、民食缺乏、特派委員協同紅卍字會前往災區實地調查、以備購買糧石救濟民食、此種恩惠爲災黎所祝禱也

胡匪又攪擾邊界

據二區報告當局云、管界瓦子溝、附近西大背地方、於八日午前十時、發現匪首龍勝海樂等帮、率黨羽百餘名槍枝齊備、似有乘機搶掠之勢、當經瓦子溝自衛團、隊長榮子修、帶團丁卅名、與匪接仗、歷四小時之久、結果匪向蓋六區逃去、我隊擊傷匪人二名、又四區管界徹溝拉々房之間於八日早八時、發生刦路匪二名、將三道嶺子銀工商人、高元德打傷、當時搶去銀腕釧四十九副、銀壓髮卅支、銀耳環、五具國幣兩元三角、旋向營界逸去、刻股署長、率警兵二十名、隨後緊追云

連載小說 落霞孤鶩 (七五)
第十回 點影重窺因緣原是巧 靈犀暗合姓氏却疑同

却說江秋鶩捧了相片、連說是她是她、把少菴夫婦都呆住了、少菴道：是她是她這個她是誰？難道說你還認識這一位嗎？江秋笑道：若果然是她、我不能不佩服造化弄人之奇了、少菴笑道慢來慢來、據你這番話、似乎這裏面、還藏着無窮的奧妙、你且不要一口道破、把這事從從容容的說給我聽一聽、說着、望了夫人靜文道我們還是先吃飯後談呢？還是先談後吃飯呢？靜文道：當然是先談後吃、有話不談要吃也會吃不下去、說着、就倒了一杯熱茶放到棹子上將手向沙發上一支、笑道：江先生請坐、我們倆都是喜歡研究男女問題的、秋鶩果然坐下、端着杯茶、先喝了一口、笑道、這個談不到男女問題、不過是一種奇遇罷了、等我想想看、他手上拿了茶杯、便只管昂着頭出神靜文坐在他對面、兩手抱了左膝蓋、正待向下聽、見他又出了神、便道、在時間上我們是不去研究的、反正我們也不訂年譜、你就隨便說罷、秋鶩放下茶杯、一拍腿笑道：我記得更清楚了、是舊歷的三月三日、恰逢着禮拜、我也無事、想到小市上去收買一點舊書、我見一個買畫片的地攤子上、有個小姑娘的相、是市上最近的普通裝束、和那些伶人的相、明星的相、完全不同、因就拿在手上、問擺攤子的：這是一個什麼人？他笑說是也不曉得、因爲看見長得很漂亮、在寶字紙的手上收來的這要是個戲子的話、這張相片、不能考第一、也要考第二呀、我聽他說得有趣、出了五分洋錢、把這張相片子買回來了、初買之時、我看那相清秀而已、後來我越看越美、就用了一個鏡框子放在棹上、同事的問我、我就賭說、是我的小情人、已有三年不見了、靜文笑道：三年不見這個謊、撒得不大好因爲有三年之久、那相片上人的裝束、和紙的光色、都不同的、秋鶩笑道對了、這一句、人家都不相信、但說她是我的、小情人、朋友都相信的、我也因爲、沒有情人、借此聊以解嘲、索興來在我的大相片裏、少菴笑道不見得完全是聊以解嘲的吧恐怕你眞愛上這畫中人呢、秋鶩道：我不撒謊、當然有一點、但是人海茫茫、我知道這姑娘在那裏？縱然是想也不過空想而已、天下事、眞是難說、在去年上半年、我兼一個中學校的課、因爲離寓所不大遠、總是走了去自一天回寓的時候、居然把這個小姑娘遇到了、一看之下、不但我看着像、就是和我同走的一個朋友、他是常看到那張相片的、也說像極了、我仔細看那本人、

本社啓事

逕啓者茲委任楊鎭東君爲本報阿城代派處長嗣後各界如有訂閱報章或刊登廣告者希與楊君接洽可也此佈

本社啓事

逕啓者茲委任宿書雲君爲本報牡丹江分社長兼記者嗣後各界如有訂閱報章或刊登廣告者希與宿君接洽可也此佈

瀋陽電影院
四月十三日至十五日
巴拉猛最精新出品
勇武！華艷！
鬥牛俠
佈局新、結構新、色色俱新、
動作趣、情節趣、無處不趣、
充滿墨西哥之鬥牛風描寫手足之情如鐵石蘊蓄着婉轉纏綿情緒透視男女之愛的神聖
啓事 凡禮拜日、放假日、上午十時加演一場上下樓一律二角影片另選預先一週知白

專映中國鉅片最高尚的娛樂宮
天光電影院 大西關大街 同德堂後院
今天開演
明星影片公司出品
張恨水原著 嚴獨鶴編劇 張石川導演 鄭小秋主演 胡蝶主演
首集
啼笑因緣
著名說部有聲有色無聲無色連集鉅片集文藝家、戲劇家、藝術家無數心血攝製成的結晶！

雙藍球牌 註冊商標
藍球牌
織廠
全國風行
彈簧性！眞絲線襪
大連經售商號
協茂盛 新昌
洪來盛 同昌
洪來興 天成
義聚隆 永裕
同聚福 瑞康
元盛興 德泰
廣盛福 西德泰
協源茂 聚增長
政和公 東聚昌
公合昌
哈爾濱經售商號
同記 恒順昌
東發合 鴻興大
公和利 同發隆
義增福 東和利
藍球牌之彈簧性眞絲線襪所以高出於他貨者……
因選用最優等純淨蠶絲先紡成絲線再織成襪是以堅韌柔勻富具彈簧性故能久着不鬆
因特備新型電機所織造故精細勻密決非普通手工搖機所可比擬是以永無起毛抽絲之弊
因採取最新法科學染色是以色彩鮮艶奪目經久不變雖久洗日晒永不退色
故精華廠創製之彈簧性眞絲線襪能受人人愛用衆口交譽
註冊商標

政海津梁

斯特萊薩會議展望

英國態度舉足重輕

德國炸彈宣言的總決算

一

在意大利斯土雷沙舉行的英法意三國會議、已迫目前了、這是歐洲列強決定對德國應採取的新方針之重大國際會議、大致在這一會議上、將首由英國代表、報告英德談商結果、然後再討論對付方策、而法意兩國據說對德更將主張強硬政策可是英國能否贊成法意這種主張、卻是個異常有興味的問題、法國的強硬態度、原來是個既定的事實、可是到了近幾天义傳出意大利也決定了與英法結成聯合戰線的消息、法蘭西、意大利、如此放棄以包含德國在內的相互援助條約形式維持歐洲和平的方法而產生結成對德同盟以保障自身安全的傾向、是我們注視歐洲政局的人、不能看過的事

二

德國對於仿西歐羅加諾條約泡製的東歐羅加諾約所以不能痛々快々承認的原因、就在於這一協約將把德國的東部國境跟西部國境一樣地封鎖起來、德意志若加入此協約也就等於德國自已承認維持東歐現狀、不錯、東部國境的修正、有人說也可以經過國聯用和平手段辦理、可是這個交涉在事實上是辦不到的、這就是東歐協約何以要變成將德國除外的同盟協約的原故

三

德國所以逡巡不加入羅馬協定、意法所以同樣企圖把羅馬協定化為對德同盟的、也是因為這個理由罷！可是當法意兩國如斯傾向於採取強硬政策的今日、英國究竟要採取怎樣的手段呢？本來英國對德政策、就從不像法國那樣的反德、這由十九世紀後半期以來的英德間國際關係看來、也可明白一大半了、聰明的畢斯麥、當初曾經痛切地感到了把英國弄到法國那邊去對於德國是多麼危險的事、所以就極力設法與英國接近、可是德皇威廉卻超越了畢斯麥的這條準繩、實行陸海軍大擴張及冒險的外交政策、結果把英國弄成敵人、使德國上了大當、希特勒是採取畢斯麥的親英政策呢、或是採取威廉的帝國主義而使英國跑到法國那方面去呢？這多半還要看斯土雷沙會議結果如何了

四

可是希特勒現時處於不穩採取與畢斯麥相同的穩健政策的立場、祗要把畢斯麥當時的德國和現時德國的境遇比較對照一下、就立刻會首肯的、希特勒本身當然並不要把英國弄到敵人那方面去、問題唯在英國的態度如何罷了、若是英國同情德國現狀、提唱與其將來以發展餘地的國際條約、勸說法意蘇三國、達到了三國承認這一條約的目的、則希特勒的外交政策將永遠以英國為友、但是如果英國與此相反而與法意兩國強硬政策共鳴、採取使德國陷於孤立強制德國履行凡爾賽和約的方策、德國縱令一時屈服、但對英惡感則將永無消滅之一日、因為這種關係、斯土雷沙會議、所以纔是決定如何對付德國的重大會議、英國對此次會議的態度、對今後歐洲和平上尤其有重大的關係、尚希英國外交家自重（一粟譯）

軍縮問題前途

舉世矚目的軍縮會議、自去年六月十一日、宣告無期延會後、即已陷於半死不活的狀態、不復值得注意了、去年十一月間、幹部會議、雖曾一度召集、但其結果、僅將軍器的製造販賣、軍事豫算的公開、及組織軍縮委員會的議定書、提前成立罷了、對於軍縮公縮的基本問題、竟無一言提及

本年一月十三日、薩爾公民投票舉行後、軍縮會議再行召集的呼聲、又陡然甚囂塵上、希特拉氏曾發表演說謂從此可以聲明薩爾歸還德國、以後吾人與法國、不復有國土上的糾紛、一般期望德法兩國妥協的人、至此頗呈樂觀態度

惟德法兩國在軍縮問題上的根本衝突、德方堅決主張軍備平等、法方則極力主張安全保障、蓋法國時時以德國復仇為憂、在國際間對法國安全問題未有充分保障以前、法國絕對不願意縮減軍備、不但不願自已縮減軍備、並不願德國擴張軍備、此盡人能知的一大關鍵

同時德國方面、極不願意再處於二等國的地位、再受法國壓迫、所以力求軍備平等、或擴充軍備、以期與法國立於同等地位、此兩方的主張、恰恰針鋒相對、充德國的要求、根本上足以威脅法國的安全保障的企圖、於是法國的保守愈力、德國的進取亦愈覺加緊、法德兩國相持不下、最後遂釀成德國退出國聯的巨變

現在薩爾問題、解決、德法間爭執已去其一、兩國的關係、頗有轉好的可能、不過軍縮問題、尚不能如一般樂觀派的期望、希特拉於上月二十一日、發表談話、略云吾人已向法國擔保、不再作領土要求、同時余亦同樣擔保、任何壓迫武力、不能使吾人犧牲在國際間平等的權利和光榮、希氏這種論調、顯然謂薩爾投票為一事、軍縮談判又為一事、二者無聯帶的關係

即此可見德國是否重返軍縮、仍以平等要求、能否達到作先決條件、希氏近日對法態度、雖覺得比較和緩、然對於軍備平等的主張、卻始終不肯放棄、此種表面上恭順的態度、即使真正出於誠意、法國對他、亦不敢放心、況國際間爾詐我虞、彼此都早看破、神聖的條約、且有時等於廢紙一樣、誰謂希氏的談片足以解釋法國之疑團

近日法國外交部長賴伐爾氏、亦負責發表談話、略云法國的安全、在力謀保障各國的政策、此項政策、絕對不稍變更、即此又可以見法國態度、依舊將針鋒對準德國、固昭然若揭、軍縮問題的前途、能成就到何種程度不難懸揣、我們相信在第二次大戰未爆發以前、裁軍會議、必繼續維持、根本上的衝突、終無法消弭罷

丹澤自由市

是怎個地方？

丹澤北濱丹澤灣、在維斯杜拉河口、面積七百五十四方哩、本為德國波羅的海大海港、估軍事上重要地位、一九一四年、大戰之後、波蘭建國要求出海口、凡爾賽和約一百條及一百零二條規定、將丹澤劃為自由市

據一九二九年統計、該地人口為四十萬零七千五百十七人、其中百分之九十五為德人、百分之五弱為波蘭人、德語為通用官話、丹澤所處位置與波、俄、德三產麥區毗連、故為東歐穀類集散地、同時為波蘭商業主要出口、故波蘭根據和約享有一半之管理港口權利、且劃為波蘭國稅關界之內、而於港口設立免稅地帶、該城交通極為發達、計有四鐵道與德國各重要城市聯絡者、則有三線、同時航空線亦與波德相通

根據和約第一百零一條該城由國聯保護、指派一高等委員、解決波蘭及該城間之糾紛、但外交上所生之事、則歸波蘭管理之、而該城仍該有批駁權、丹澤憲法一九二二年五月十一日經國聯通過、將行政權賦於上議院、上議院由正副主席各一人及下議員十八人組織、正副主席及四上議院為有給職、任期無限、凡公民滿二十五歲者得多數票者均得當選、上院主席有指導及監督行政事務之全機、上院為最高行政機關、會議不公開、下議院選舉實行直接、平等及秘密之普選、凡男女公民年達二十歲者有選舉權、一九三三年五月之選舉結果、國社黨三十八席、社會黨十二席、中央黨十席、共產黨五席、民族黨四席、是年六月國社黨領袖羅契林當選為上院主席、而愛爾蘭之里司特被派為國聯之高等委員

該城憲法之修改、須經下院三分之二通過方能成立、此次選舉國社黨希望達到此三分之二之議席、企圖改變憲法、以遂其丹澤歸還德國之野心、然據選舉結果、未能實現、殊令希忒勒大失所望也

歐局恐怖與打開策

英當局報聘歐洲四大都會之循環、頃已終了、此次西門艾頓二氏與德俄波捷各國重要領袖促膝傾談、對於各方之立場、定能獲有眞切的認識、此行收穫、如能運用得宜、於解決歐局之嘗試、即具有無上之價值、以是本月中旬在斯特雷撒舉行之英法義三國會議、更成為舉世注目之焦點

吾人於推論三國會議之展望前、請先擴觀方今之歐局、間嘗觀察二三年來支配歐洲政治與經濟之最大魔力曰恐怖、曰缺乏信任、自國聯解體、裁軍會議宣告停頓以來各國競趨於海陸空防之擴張其情形儼如大難之將至、在今日最可危懼者、殆莫過於此種恐怖之心理、試舉數例以實吾說

首以英國言之、英國為一島國、數百年來、雄長海上、兼握有左右歐陸均勢之樞紐、但歐戰以還、空軍進步一日千里、英倫海峽已失其從來天塹之作用、歐戰期間英倫西岸與北境之蘇格蘭無空襲之慮者、今則無處不在敵機威脅之範圍以內矣、新式戰機由萊茵河岸飛至倫敦須二小時、至威爾士亦僅須三小時、但防備敵機來襲、至少須在一百英里成一百五十英里外有報警之設備、此去夏包爾溫氏所以有以萊茵為國防線之聲明也、最近英國首倡締結羅迦諾空防協定、並提議增加空軍四十一隊、白皮書之發表更發動人民之聽聞其恐怖心理之反映、可稱備至、法國擴充空軍之消息、日來亦喧訊頻傳、最足以表現法方恐怖心理之一事、即為延長强制軍役年限一舉、按法國軍役年限、照一九一三年之規定本為三年、至一九二三年改為十八個月、而一九二八年又縮減至一年、賦予政府以延長軍役時限之權力、頃法國因受戰時生殖率銳減之影響、故在一九三五至三九年徵募期中、將發生「人荒」之感、因是法政府最近主張延長軍役年限、致引起軍人與政黨雙方之突擊幾於釀成政潮、此又恐怖空氣之一例也、義大利近雖動員東非、然一般國人之視線仍集中於中歐、義政府為安定人心計、曾於三月杪由國防會議發表公報、指陳目前歐局、不足顧慮、而結果竟致發生戰謠、人心震動、觀此種種、亦可見恐怖心理之普遍矣

吾人試問各國、恐怖之目標果安在耶？藉曰畏德國擴軍則今日之德國亦未嘗不時刻在恐怖中、其孤立鮮助、殆尤甚於歐洲任何列強、德國今日所希冀者、為擺脫條約之壓迫、獲得軍備之平等、並如希忒拉氏在「我之奮鬪」一書中所云、「謀德意志民族之統一、與在歐獲得充分土地、以養活德人」其希望誠如上述、則經過坦白懇摯之談判、殆未嘗無妥協之餘地、要視關係方面之誠意與和解之精神、如何而已、

據一般觀察、今日欲謀歐局之解決、不外二途、一即法國之安全計劃、聯絡東西歐與義俄各國、訂立安全保障公約、最後邀請德國參加、俾法故外長白里安之歐洲合衆國理想能以實現、即使德國不願參加、而各國仍可享有安全之保障、另一則為英國自由黨首領羅式安氏之主張、由各國與希忒拉開直接談判、事前不作任何具體的方案、免引起德方之反感、聽希氏提出促進歐洲和平之條件、如是則希氏之和平誠意、可得一試金石、而長期和平亦庶幾有望矣、以上兩種方法、一側重實力、一維持情感、均不失為打開僵局之辦法、不過合縱連橫、要以利害為依歸、包圍局勢殊有不能持久之慮、錫壓力重則反響大、歐洲各國十餘年來對裁軍諾言、依違不決至激成今日德國廢約之最後一擊、大可引為殷鑒、此吾人於艾頓報聘歸來、三強會議未開前、願促歐洲關係當局之猛省者也、消滅歐洲恐怖之陰霾、即今尚屬可圖、否則良機一逝、恐難復挽耳

歐洲安全工作

與英國外交（一）

英國的對外政策、從來就是以三島帝國的安全和海外領土間交通路的確保為中心而樹立和發動的、前者表現為對歐政策、後者則表現為海軍政策——尤其是遠東政策、最近一百年間英帝國重要的對外政策、大部份是拿着確保英領印度和英國本國間的通路——換句話說、海上權的樹立——為基調的、約瑟・張伯倫（Joseph Chamblin）的大英帝國主義、便這樣完成、維克多利亞女王、便這樣名實與共地作了印度皇帝、坐在白金宮中遙々君臨東方的寶庫、在阿密岩和會後、英法協商的結果、英國更取得馬爾他島（Malta）、不久又以承認法國在摩洛哥（Morocco）的勢力範圍為交換條件、確立了英國對埃及的支配權、以後更進一步把赴東洋的關門——蘇彝士運河收到了掌中、由荷蘭搶過來非洲西海岸、擴大了英領東西非——簡單地說、這等等也不過是企圖掌握波斯灣紅海及印度洋的海上權、以保障到印度去的通路之安全罷了、「君臨印度」如此完成了以後、英國的東方政策、就立刻向東方發展、於是發見了第三對象中國、終至發生了一八三九年的鴉片戰爭、英國遠東政策的銳鋒、在這裏完完全全地表現出來了、柏林條約後立刻與築坎拿大太平洋鐵路的原因、大家都不知其詳、實際上主要原因就在於英國對遠東的深謀遠慮、英國準備捺着這條鐵路、對付當時的假想敵國俄羅斯、緊急之時便可經坎拿大出兵遠東、以擁護其在華利權

之後、英國一看見帝俄築成西伯利亞鐵路、貫通了滿洲、在大連找着了出口、就感到了莫大的威脅、於是乃伸手與日本聯歡、日本應該和英俄兩國中那一個握手、經過了日本機警的評定之後、日英同盟遂呱々墜地、這一日英同盟其後在遠東政局上曾一經發揮最重要的作用、日英同盟、果如英國希望的一般、藉着日本挫了俄羅斯的東進、英國到這時候又想拿着日英同盟作牽制繼俄羅斯而起的德國的工具、換句話說、就是使德國的遠東艦隊由中國及印度海撤退、企圖使新進國日本為其遠東的看門狗、這跟把英國在地中海的通商保護責任巧妙地一委於法蘭西、而自家卻得安坐在一衣帶水的彼岸繼續享受和平繁榮幸福是異曲同工、所以今天英國輿論中仍然存在着熱心的積極英法合作論和日英同盟復活論

而回憶到歐陸法蘭西東亞日本多年友誼好意、以英法合作日英協調作為英國最健全的對外政策基石的主張、所以能在重大局面當前之際、時時糾正以及轉變了英國外交路線的、就是因為這種原故、舉個例子：遠的歐洲大戰、且不必說、最近英國積極的支持法國外交的態度、以及英國遠東政策的重點不拘那什麼使日英同盟廢棄的華盛頓會議和使日本退出國聯的國聯總會、而仍不離日本、在最近的海軍預備會商上更顯示微妙的動向、躲避美國迷人的魅力、以至政府要人和實業界幹部、自然對滿洲國都々表示好意的轉向、乃是其中最顯明的、認為這就是英國對外政策傾向親法或親日、雖說未免輕率、然而英國外交的特色、在國聯已成立的今日而仍苦心孤詣謀列國勢力之均衡、避免獨自的色彩、始終以灰色的機會主義相終始、則與大戰前並無二致、至少也可以使我們知道：歐陸法蘭西和東亞日本地理上的地位、如何構成了英帝國國防安全上不可缺的要素、而在決定英國外交將來的動向上、實在不能不說是個值得注目的現象

關於英國的太平洋政策和她對印度及中國的遠東政策、暫且俟諸他日、在本稿中、僅就以歐洲安全工作為中心的英國外交最近動向、略一敘述

用老頭牌橡皮車帶能使君經濟

請比較下列二點

價雖稍廉而用之不久即廢

價雖稍昂而用之歷久不壞

註冊商標

（一）自行車 新式黑果 帶

（二）貸貨車 內外 帶

（三）人力車 內外 帶

（四）馬車皮帶

經此解釋則皮帶用主當倏然明了如何方為經濟敝行有鑒於此為維護皮帶用主經濟起見特擇專門出品四項舉述于下該四項均為運載必需主腦若蒙準試用保滿意是否耐久經濟當默許無謬也

此種為最近新出品黑色橡皮非常堅固花紋奇異經久不裂自行車帶之極上品蓋不虛譽

代貨車流行一時敝行為供社會需用特製大批新品因有載貨責任故於製造時特求格外堅固

此兩種皮帶為老頭牌之擅長出品其延年與否請試問使用洋車與馬車帶者便有準確答覆即是實驗勿庸敝行自述也

奉天本市向有代理分銷家全滿洲各省遍設代理分銷

外埠代理分銷如下

（遼陽）劉壽山 （海城）和興公司 （哈爾濱）義興公司、飛士洋行 （安東）大隆洋行、廣來洋行 （營口）實發永、廣來成 （四平街）祥記五金行、中立車行 （大連）鳥羽洋行 （新京）長增公司 （吉林）長增公司 （錦縣）濟東公司

奉天英商駐華 鄧祿普橡皮有限公司謹啓

奉天商埠地三經路南口 滙豐銀行大樓內

滿電話四二六九番 日電話（長）六七三四番

羽毛美麗未必即是佳鳥

人們——尤其是女人——大都歡喜新的東西以服裝言之汚舊的鞋子不穿了舊時的衣服棄置了而新的御上了此都是為外表之舒適與容貌之整潔計也但內部之舒適與清潔其重要更有甚於外表千萬而多數男女已由服用清導丸以清潔調整其臟腑除積滯去病源而獲得極滿意之效果矣

貴州泮水郵寄代辦所職員熊渭賢君來書云『內人常患便秘腹內積滯非十餘日不獲一解兼之胃納不佳痛苦殊甚只因人言須服清導丸乃購與服之果然大便通暢食量增加精神大振矣』

清導丸各埠大藥房皆有出售或逕向上海江西路四五一號韋廉士醫生藥局函購每瓶大洋七角六瓶三元五角郵力在內

韋廉士紅色清導丸 TRADE MARK PINKETTES REGISTERED

腎病留聲機

某嘗患風濕骨痛、腰痠背痛、手足麻痺、痛楚萬狀逢人便道、人謍之為腎病留聲機

蓋風濕骨痛之起、直接由於血液不清、間接由於腎臟不強、因腎臟為澄清血液之所也、欲防風濕先須強腎、欲圖強腎、請服第威德補腎丸

◀各大藥房均有出售▶

第威德補腎丸

萬有錦箋

世界著名 拳術王騰尼
—在北平表演絕技

北平訊、以「拳術」著名於時綽號「世界拳王」之美人珍尼騰尼、携其夫人公子、抵平以來、歐美人士、大爲興奮騰尼氏連日在各國使館宴會席上、飽受歡迎但其技術表演、除四月八日在美使館隊檢閱場上略行施展外、其他各處約請表演均遭拒絕茲悉騰氏以各國僑民盛意難却已決定十日下午八時起在美使館新建之詹森堂內表演邀請各國僑民到場參觀、屆時定有一番盛況也、茲誌騰氏一切如左

騰尼畧歷 拳王騰尼現年四十一歲、美國芝加哥人、妻名路易斯蘭、年三十九歲、有二子、父名富蘭士生二子、長在華盛頓習工程次即騰尼也、自幼好武、體格極魁偉、曾任美國水兵、昔年曾隨美使館衛隊駐北京旋即返國、專心研究拳術、以奇巧智力、驚人之體力、擊敗拳術家甚多但當時美國第一拳術家爲鄧普賽、鄧普賽者世界著名拳術家、曾設台與各國大力士比賽、十餘年無敵者也、騰術雖佳注意者甚少也

名揚歐土 當一九二六年、美國舉行拳術比賽、報名者皆有名之士、騰尼亦參與焉、是時人皆謂騰尼爲發狂、不料比賽結果、騰尼竟將鄧普賽擊傷於是騰尼之名太振、報紙遍載其事、但鄧普賽於翌日登出啓事謂騰尼之勝、係一時僥倖願作第二次之決鬭、至此、一般美國人民、又無不爲騰捏一把汗、第二次決賽、在芝加哥舉行、觀衆達十萬人、入場劵三十金元、不料比賽結果最後勝利、仍屬騰尼、於是騰以一平民、一躍而爲世界拳王、受全美人士之推戴

離平在即 騰氏本已退休、此次東來、純係遊歷性質、因美使詹森、與之有舊、遂堅邀多事逗留、同時騰亦愛北平風景、連日偕夫人公子、赴各處遊覽、頗饒興趣、聞騰最近數年、專心於文學之研究、已定四月十三日離平赴滬、訪問中國著名之杭州、並擬爲之著作、騰氏雖爲武人、但面貌溫和態度謙恭、令人愛戴、當前日參觀美兵營時、士兵中之與其有舊識者、均大喊「珍尼」「我們的騰尼」不已云

韓城銅獅子
一段有趣的神話

韓城訊、韓城宋家營鎮正街當中、本來有一座小衙門在前清係管附近各村人丁、……等事、現在雖然廢了但大門外左右站崗的兩石獅子依然傲睨的立着、最奇的你若用手拍獅子的頭頂、便發出一清亮殷幽長的聲音、好似內空的銅頭獅子、現在左邊的獅子的腹部有一條血痕、據說是在明朝時候因牠總偸嘴、以致受此重傷、這衙門的西偏原先有一家豆腐店、店主於每天晨起常覺豆腐短少、質之家人皆曰不知疑爲四鄰偸去、而鄰人皆係與其素好、亦斷不爲此、乃於某日夜間、故意虛掩柴扉手執花鎗暗伏窺探、値午夜後突見一大物衝扉而入、於黑暗中但見其頭上毛髮蓬蓬兩目烱烱如電、一直奔向放豆腐的地點、勢將大嚼、這時店主人心想「沒了許多豆腐、原來被這東西受用了」不禁憤火中燒、便雙手撑槍照大物刺去、說時遲、那時快、大物未及躲開、正在腹上着了一槍、大吼一聲、負痛而逃、明日店主人順血跡找去、恰是衙門左邊的石獅子、腹下血跡未乾、彼時大爲驚異、相互告語、而獅則從此冥頑不靈矣

美遊歷團買古去物
約値三十萬元
先後共計二百餘種

平訊、美國遊歷團第一二兩批團員抵平後、第一批團員四百餘人、已於日前在平遊覽畢赴日、第二批團員二百餘人、昨亦遊覽平市各名勝、該團此次來平、除遊覽外並順便搜集中國古玩玉器、據平市玉器業公會統計、該團第一批團員來平時、共購去古物百餘種、約値十餘萬元第二批團員抵平後、連日在平購買玉器、亦値十餘萬元、共該團在平購買古物共二百餘種、約値三十萬元云

蘇聯電影畫展審查委員會諸委員

俄京莫斯科、日前舉行蘇聯電影畫展、與盛大祭典銅圖係授與出展電影畫應得之獎品、審查委員會堂堂諸委員、自左起第一人爲蘇聯對外文化協會主事亞倫賽夫、其右爲委員長希猶梅雅克、第三人爲法國之安頓萊查布理第四人爲蘇聯名監督葉伊賽希泰伊、同名監督布頓基夫等亘頭云

黑衣宰相墨索里尼
親自駕飛行機
飛抵嘉米納圖消夏別墅

羅馬電、黑衣首相墨索里尼四月六日自羅馬自駕飛機飛出發、往嘉米納圖之消夏別墅、飛越亞平里尼山時高達二萬另八百英尺遭遇大風、據稱墨氏操縱飛機、頗能勝任愉快云

沙漢間自行車長途比賽會
曹清麟獲冠軍

漢口訊、鄂湘川剿匪總部主辦之自行車長途比賽自沙市至漢口計五百五十華里、於四月六日上午七時、自沙市出發、參加者計二十五人、當晚宿邑市七日下午四時至六時、陸續到達漢口中山公園終點者、計十一人、第一名曹清麟、係漢特三區警士、時間十七點十九分云

演「泰山人猿」之
美國名影星
與結婚卅五年老妻離婚 又娶台爾郝特棄妻

美國拉斯里迦斯訊『泰山人猿』白羅斯、近與結婚已三十五年生有子女二人之妻離異因其妻控其極端虐待也、四月四日白羅斯已另行結婚其所娶之新婦爲台爾郝特夫人乃影片製造家台爾郝特之棄妻也

牛蘭夫婦牢獄生活

南京通訊、牛蘭及其夫人、以違害民國罪判處無期徒刑押江蘇第一模範監獄、據獄監消息、牛蘭夫婦現今在獄頗遵規章每晨七時起身既服牛奶麵包少許、九時及下午四時、則用監獄所備米飲、另由獄中教誨官教授牛蘭夫婦中文、每隔數日、夫婦會晤一次、暢談甚歡、牛之五齡子、在滬由褓母教養、間數日、其褓母輒函牛蘭報告其子近況至夫婦獄中用資、則由滬上匯來云 聞牛蘭夫婦、雖已在監安分遵守監中規章、仍不忘情於宋慶齡女士、及黨國要人、減輕其罪刑迭函孫中山夫人爲之運動、減爲有期徒刑、不知能達目的與否

敎皇呼籲和平

梵締岡訊、教皇四月二日主教會議演說、力求世界政治家聯合祛除最近之戰爭精神、教皇痛詆國家主義之仇視情感、並促一切宗教及政治團體竭盡全力促進和平、教皇之言曰『戰爭之消息已引起人心之恐慌、惟吾人亦信吾人欲採取應有舉動、此其時矣、吾人以爲世人如再互相作戰、將成爲可怕之罪惡、倘再有人犯之、吾人惟能祈求上帝、降罰於此輩好戰者云云

男女兩教員殉情自殺

滬訊、長興車渚鄉車渚小學教員候雲漢、與東門外李家巷小學女教員欽瑞徵、發生戀愛、議訂婚娶、惟欽母堅索聘金四百元、候收入既微無欵應付、乃於上月三十日

名坤伶金麗樓
離婚案判決

南京訊、已上訴最高法院轟動一時之坤伶金麗樓與趙景琨離婚案、經高等法院審理結果、關於歸還粧匳費部份法院方面已判決由趙景琨負責歸還原判詞已送達兩方面趙景琨不服原判、現已上訴南京最高法院、據金麗樓對人表示、今後將從事已身職業、關於訴訟事、決委託律師劉雲奇代理云

曾國藩遺著刊布

曾文正公國藩所著書、除全集所列各種外、據李次靑所爲別傳、尙有「通鑑大事記」及「讀周官筆記」等書皆失於水師舟中、可爲扼腕、又有「茶餘偶談」、「過隙影」「餽貧糧」等、則爲少年在京寓讀書時、隨筆劄記、本未成爲一種著作也、淸末民初坊間曾刻布其手書日記、銷行頗廣、又有趙衡氏、刻其所選四象古文、分別太陽少陽、太陰少陰、其言論至爲微妙、今新文學家聞之、必將掩耳却走、又刻「聖哲畫像記」、取文周孔孟、以至顧秦姚王三十二人之本紀列傳、鈔集成書、各附以小像而未有見之者、謂其像有缺而未繪者、印紙極劣、書法復拙且多錯落、論者均佩其用意之善、而又惜印刷之未精爲趙氏在北方、亦以能古文名爲吳摯甫之高足、蓋生平最篤好曾氏之學者也

滬市舉行
破天荒集團結婚
花團錦簇中
偏發生幾多韻事 吳市長夫人拒充新娘
（續）

由張秉輝夫人率新娘繞西草坪至右階、始會齊成對、歷階而升細步緩行、歷時頗久如天氣晴明、則烈日當空、新娘或不免汗流浹背矣國貨展覽會新郎均服藍袍玄掛、左胸綴大紅緞「結婚人」徽上註號數、新娘一律服白緞旗袍、披白色兜紗左手執鮮花一束、左胸亦佩「結婚人」徽、新人衣服、均用美亞綢料證婚人吳市長吳局長及其他職員、亦均藍袍黑褂市長足登黑緞白布底鞋、笑語記者、謂此均完全國貨也禮堂主席台下正中階級、鋪以紅氈、直達正門、主席台下左右分置兩高許之大燭台紅燭高二尺許、上綴「螽斯衍慶」「龍鳳呈祥」八字、禮堂正中紅氈左右爲新娘新娘站立席、分置紅地白字號、之墊、圍以紅帛、兩旁爲主婚人席其旁留有空間爲結婚人入禮堂前站立之處、兩旁復圍以紅帛、左右爲來賓席主席台下東首、爲鋼琴及弦樂隊、禮堂門外東走廊爲洋樂隊、主席台左右、及走廊均排列鮮花、一對忙夫婦新人入禮堂後、奏弦樂、五十七對夫婦、分爲二十八起、每起兩對、司儀唱名報號數由張秉輝夫婦分導新郎新娘由左右登主席台行禮、先向黨國旗總理遺像行最敬禮、繼相向行二鞠躬禮、嗣復位向證婚人行敬禮一鞠躬、由吳市長授結婚證書與新郎、吳局長授紀念章與新娘、繼謝證婚人、即挽臂由正中歷階而下就位、每起費時三四分鐘、張夫婦上下導引、往返二八十次、至禮畢後、又導至出外攝影、而爲典禮中最忙最辛苦之人物、（未完）

拉圾製造
爲建築材料
德國科學家最近發明 不傳電不能燃燒

柏林電、德國現發明利用垃圾、以製造建築材料、其法將平常各種垃圾、經特別製煉、造成堅軟之纖維、用以製造墻磚地板、其質堅固而富於彈性、既不傳電、亦不燃燒故極合建築之用云

北平女界對
劉殺滕慘案
向中央發宣言

北平訊、中華女大發宣言請中央保障女權中華女子大學婦女會爲劉景桂案、九日晨開代表大會、會長劉婉如發表宣言、第一、請中央保障女子職權、第二、女性不能被他人侮辱、呈請中央速示答覆

評戲坤伶
白玉霜
表演誨淫逐出北平

北平訊、北平評戲坤伶白玉霜、因表演誨淫、經北平市政府訓令公安局驅逐出境、乃該伶近復呈請市府、准予露演、又被批駁、市長袁良諭令公安局長余晉龢、仍着該伶離平、經該局轉飭外一區署長李鍾麟、於昨晨帶同署員鐵鶴、及警察數名、至崇文門外關帝聖境門牌八號該伶住宅、將該伶喚出、護送至車站出境、該伶乃乘八時零五分平浦快車赴濟云

神經衰弱精力不足病後體虛健忘失眠速服此補腦補血之聖葯便能日趨康境體壯力强

兜安氏補神藥片

各埠藥房均有出售
上海兜安氏西藥公司

味の素
（味之素）

有李楊倆厨子、李者既知用味の素做菜、楊者未知此法、做菜納悶、有一天楊偶看見味の素廣告、始知調味妙法、以後他用此做得很鮮美。

（到處雜貨舖海味店醬園均經售）

(C—427)

上海美商愛世開洋行爲

三那星

肺病聖藥

緊要啓事

上海美商愛世開洋行 三那星 SANOSIN 謹防假冒 A.C.K. CO. SHANGHAI

▲嚴防假冒敬告病家▼
本行獨家經理德國醫學考克博士發明肺病唯一聖藥「三那星」SANOSIN早經各國政府商標局註册得有專用權乃近有無恥奸商非法僞造密運各埠以圖欺騙世誤病家深堪痛恨本行爲保障病家生命計特於每盒上加貼上列標記以資識別購時務請認明盒上貼有此項標記者方爲眞正良藥否則即屬僞造劣藥切勿受愚

▲懸賞千元緝拿主犯▼
無論何人如能將僞造機關及主犯密報本行因而拿獲依法懲辦者酬洋一千元儲欵以待決不食言

▲各埠同業特別注意▼
各埠同業對於盒上無上列標記之僞藥切勿貪圖微利代爲推銷蓋知情販賣與僞造者同罪稍有疏忽即蹈法網代人受過殊不値得幸祈特別注意爲幸

▲滙水飛漲訂正價目▼
三那星在滿洲國內向售國幣每盒十一元正每料六十六元惟因近日匯水飛漲損失過鉅故自今日起改訂售價爲每盒上海大洋十元每料六盒售上海大洋六十元國幣照市折合特此合併聲明

▲●哈爾濱道外六道街口美商愛世開洋行啓
一九三五年五月

大連物價（其一）

▲標準零賣價目

綢緞雜品

大連奥町五十二 同昌百貨商店

▲綢緞類
絲絨女料 二元至二元三
芬芳綢等女料 六角至八角 六角五至一元五
銀星綢女料 一元七角五
青春綢女料 九角至一元六
蘭香綢女料 九角至一元五
維也納女料 一元三角八
香月綃女料 二元八角五
印花麗英綢 五角五
印花印度綢 二角五至五角
花素軟緞 三角八至五角五
國華緞 三角五至四角五
三閃緞 三角五至四角五
香蝶綢 七角至一元一
鶴齡錦 八角至一元三
毛葛 一元三至二元
影霞綢 一元二至一元五
素杭緞 四角五至一元五
繭綢 五元至七元

▲毛布類
西裝洋服料 二元四至九元八
西洋格毛布 三角八至九角八
印花毛布 三角五
繡花毛布 二角八
平紋毛布 四角
素毛布 三角至四角六
條毛布 三角六
禮服呢 七角五至二元
華達呢 五角八至一元

▲綿布類
印花扣絨 一角八
花斜紋 九分
花細斜 六分
印花毛缶 一角三至四角五
花伏紬 八分至二角
冲毛缶 一角四至二角四

▲綉花類
綉花旗袍料 廿五元至卅元
印花旗袍料 十四元至二十五元
綉花被面 廿元至四十元
綉花枕面 十元至十六元
綉花棹面 五元至十七元
綉花墊子 十元至卅元
綉花屏頁 七元至四十元
絲綉風景 一元五至四十元

▲化粧類
各種雪花膏 二角至一元五
各種香粉 三角至四元
各種香皂 一角至八角
各種香水 四角至十五元

▲唱機唱片
高裝代無綫電機 三百六十元
各種唱機 九元至五十五元
百代唱片 二元六
高亭唱片 二元
勝利唱片 一元五
新月唱片 二元
崑曲唱片 二元
蓓開唱片 二元
長城唱片 二元二
各種唱針 三角至六角

▲雜貨類
俄國毛毯 十二元至卅七元
新式煙具 一元六至十元
新式錢夾 八角至十元
各種時計 二元六至廿六元
各種雨衣 三元至廿五元
磁器茶具 二元至廿五元
跳舞絲襪 一元至二元六
結婚頭花 七元至十元

各種衣邊 七分至五角
各種麻雀 八元至二十四元
背坐炊井 一元三至三元
各種提包 一元五至十八元
大小皮箱 八元至十三元
洋服襯衫 一元二至二元六
洋服領帶 四角至一元六
各種呢帽 一元四至十四元五
雪茄煙葉 四角
各種洋酒 一元七至八元
西洋大磁盆 二元至四元五
文明手杖 五角至三元六
新式梳粧臺 三元至六元
女夾大氅 二十元至卅元
木綿每磅 七角
鴨絨每磅 六元五角

鐘表眼鏡

大連市浪速町四十三番地 史惟記鐘表眼鏡行

▲鐘表部（每種金票價）
德國製報刻五音天文鐘 每只六十五元
德國製二音大文鐘 每只二十九元五毛
德國製二音天文鐘 每只二十七元五毛
德國製實用天文鐘 每只二十三元
德國製鴿叫鐘 每只十二元八毛
瑞士製16形實用網克双卡子懷表 每只十一元二毛
瑞士製5 21婦人用新式同手表 每只十五元五毛
瑞士製4 21狹長方同 每只二十四元三毛
瑞士製10形15石鋼克双卡子手表 每只十元五毛
瑞士製10形 indica999 每只十二元
瑞士製5 21 18K長方金売双卡子手表新式女用 每只二十七元五毛
4 21 每只三十八元五毛
10 999 18K金克双卡子表 每只十九元五毛
16 18K金克同薄形懷表 每只六十五元
16 每只八十元
16 14K金克双卡子懷表 每只五十五元
14 每只五十三元
12 18K 每只五十七元五毛
13 每只六十四元五毛
13 14K 每只五十元

▲眼鏡部
美國製新式桃形夾白金眼鏡架 每付十八元
美國製夾黃同 每付十九元
二毛美國製托鼻夾白金美 每付十六元
國製無形架 每付十元五毛
式金匣博 每付七元五毛
同式魯克眼鏡架 每付一元
新式魯克架 每付二元
新式魯克架 每付三元
新式魯克架 每付四元
水晶眼鏡片 每付五元
茶晶 每對三元 至一百二十圓

▲寫眞部
二寸三張 金六角五分
三寸三張 金壹元貳角
四寸三張 金壹元五角
六寸三張 金貳圓五角
八寸三張 金四元五角
八寸一放大 金貳元

建材砂石類

大連市若狹町四二 建築材料商雲記號（金本位單位圓）

十寸一張 金叁元
十八寸一張 金四元五角
廿四寸一張 金七元

石灰 百斤 一、七〇
洋灰 一袋 一、一〇
麻刀 一貫 一、四〇
點墻紅色 一俵 六、五〇
同綠色 一俵 四、〇〇
同紫色 一袋 二、五〇
同淺黃色 一俵 一、八〇
同日本黃色 一俵 二、〇〇
作洋灰瓦色 一袋 三、〇〇
白石只 一俵 〇、七〇
花石只 一俵 〇、七五
黑石只 一俵 一、〇〇
海菜 一貫 一、六〇
紙麻刀 一貫 二、〇〇
粘土 一俵 一、一〇
紅磚 百個 二、〇〇

大連市北崗子海岸九八 義昌和 市內價目
龍口砂 一坪 二九、〇〇
萊州砂 一坪 二三、五〇
上鐵筋砂 一坪 一九、五〇
中鐵筋砂 一坪 一七、五〇
平里堡鑄砂 一坪 三二、〇〇
粗砂 一坪 一六、〇〇
中砂 一坪 一七、五〇
腰砂 一坪 一五、五〇
海石只 一坪 一五、〇〇
南關嶺水砂 一坪 一一、〇〇
一五豆砂利 一車 四、〇〇
三分豆砂利 一車 三、六〇
玉砂利 一車 三、〇〇
鹽島子板石 一坪 三、〇〇
鹽島子基石 一坪 九、五〇
鹽島子亂石 一坪 六、〇〇
廣鹿島石版 一丈 二、八〇

煙草

大連東鄉町二〇番地 南洋煙草公司
十支繡美人香煙 每條卅五盒、小洋九元五角
空盒換煙、三月五號停止
十支飛輪牌香煙 每條卅五盒、小洋七角一分
十支紅金龍牌香煙 每條廿五盒、小洋二元一角五
空盒十五個、換畫一張、十個空盒、換本煙一小盒
十支高塔牌香煙 每條廿五盒、小洋二元一角五分、帶心空盒十二個、換畫一張八個換本煙一小盒
十支大長城香煙 每條廿五盒、小洋二元一角五分 帶心空盒十二個換畫一張 帶芯空盒八個換本煙一小盒
五十支小白金龍香煙 每罐小洋七角
五十支小紅金龍香煙 每罐小洋四角六分
五十支中紅金龍香煙 每罐小洋五角二分
五十支大長城香煙 每罐小洋六角七分
以上各罐煙在陽曆三月底前一罐附贈引換贈品券一張 換贈品詳法見券上

大連市越後町四十番地 英商拱石煙公司
十支刀牌王 每盒金一角 每大包金四元六角
十支小刀牌王 每盒金九分 每大包金四元〇八
十支粉刀王 每盒金一角 每大包金四元六角
五十支粉刀王 每大包金五元 每盒金五角五
十支大天橋 每大包金二元三毛 每盒金五分
十支小天橋 每大包金二元一角五 每盒金一角
廿支天橋 每大包金二元二角二 每盒金
二十支金咀天橋 七分 每包金三元一角
十支第一 每大包一元八角五 每盒金四分
十支欽差 每大包金一元三角六 每盒金三分
廿支美傘 每大包金一元五角六 每盒金七分
十支前門 每大包金七元二角 每盒金一角六
五十支前門 每大包金七元二角 每盒金八角
十支砲臺王 每大包金七元二角 每盒金三角
五十支砲臺王 每大包金十五元九角 每盒金一
廿支商神 每大包金十五元九角 每盒金一角二分
廿支百利 每大包金二圓六角八 每盒金二角五
廿支小砲台 每大包金五元六角六 每盒金五角
五十支小砲台 每大包金十四元八角 每盒金一
十支土耳其 每大包金十四元八角 每盒金四角
五十支土耳其 每大包金十七元九角 每盒金二

大連連鎖街 東亞煙公司（每盒金票價）
敷島 一角五
朝日 一角二
吉野 一角
松島 五分
麗花牌 一角
扁枝駱駝 三角
壽 一角
駱駝 一角
金葫蘆 七分
金王 七分
金槍 六分
蝙蝠 五分
翠鳳 五分
復興 一角二
復興（一百根）四角五
人壽 一角
織女 三分
大樓 三分
縤花（鐵筒）（每筒金票價）五角
白梅 一元二角五
杜鵑 八角五
舊蒲 六角五
缸磚 百個七、〇〇

皮箱皮鞄

大連西崗街壹百拾六番地 永安工廠
大號樟木箱 十一元五角（每只大洋價）
大號二皮衣箱 六元
二號二皮衣箱 五元
大號頭皮衣箱 七元
二號同 六元
大號川皮衣箱 十元
二號同 五元五角
一尺三寸皮匣子 二元二角
一尺四寸同 二元五角
一尺五寸 二元八角
九寸公事包 二元四角
一尺同 二元六角
一尺一寸同 三元四角

鞄一尺二寸同 四元四角
大號皮麻雀盒 二元四角
二號同 二元二角
一尺二寸硬胎牛皮提鞄 三元八角
一尺四寸同 三元五角
一尺六寸同 四元五角
一尺八寸同 五元五角
一尺八寸硬胎牛皮包甲提 八元
鞄六元五角
二尺同 九元五角
二尺二寸同 十二元二
二尺三牛皮軟蓋皮提鞄 十四元
二元
二尺四同 十七元
二尺六同 十四元
一尺二包帆布硬胎提鞄 一元
一尺三同 一元三角
一尺四同 一元四角
一尺五同 一元五角
一尺六同 一元六角
一尺八同 二元
一尺八包甲色帆布硬胎提 三元
二尺同 三元八角
二尺二同 四元八角
二尺四同 五元五角
二尺三帆布軟蓋提鞄 六元
二尺四同 七元
二尺六同 一元四角
一尺三同 一元三角
一尺四同 一元四角
帆布手提書包 四毛五
帆布背書包 六角

鐵材五金類

大連市佐渡町三〇 進和商會（每百公斤價）單位圓

▲元鐵部
二分 一〇、〇〇
二分半 一一、八〇
三分 一〇、二〇
四分 九、八〇
五分 九、八〇
六分 九、八〇
七分 九、八〇
一吋 一〇、二〇
一吋二 一〇、五〇
一吋半 一〇、五〇
一吋二八 一〇、八〇
二吋半 一〇、八〇
三吋 一一、五〇

▲方鐵部（每百公斤）單位圓
二分 一〇、〇〇
四分 一〇、〇〇
五分 〇、〇〇
六分 〇、〇〇
七分 〇、〇〇
一吋 一〇、〇〇
一吋半 一一、〇〇
二吋 一一、五〇
二吋半 一一、五〇
三吋 一一、五〇

▲板鐵部（每百公斤）單位圓
一分厚 一二、〇〇
二分至四分厚 一〇、五〇
五分至六分厚 一〇、八〇
七分至八分厚 一一、五〇

▲洋釘部（每桶價）
六分 一〇、九〇
一吋 九、一〇
一吋二五 八、八〇
一吋半 八、五〇
一吋七五 八、二〇
二吋 八、〇〇
二吋半 七、九〇
三吋 七、八〇
三吋半 七、七〇
四吋 七、六〇
四吋半 七、五〇

▲平白鐵部（每張價）
五吋 七、四〇
六吋 七、三〇
七吋 八、〇〇

▲新鉛絲部（每捆價）
三十號 一〇、八〇
二十八號 一、二〇
二十六號 一、五〇
二十四號 一、五〇
五號 六、八〇
六號 六、四〇
七號 六、五〇
八號 六、一〇
九號 六、二〇
十一號 六、三〇
十二號 六、四〇
十三號 六、五〇
十四號 六、六〇
十五號 六、八〇
十六號 七、〇〇
十七號 七、五〇
十八號 七、六〇
十九號 八、一〇
二十號 八、四〇

▲鐵板部（三尺寬六尺長）（每百公斤）單位圓
五厘 一三、五〇
七厘五 一三、二〇
一分 一二、八〇
一分半 一二、五〇
二分 一二、五〇
（四尺寬八尺長）
五厘 一三、五〇
七厘九 一三、二〇
一分 一二、八〇
一分半 一二、五〇
二分 一二、五〇
（五尺寬十尺長）
五厘 一四、五〇
七厘五 一三、八〇
一分 一三、八〇
一分半 一三、五〇
二分 一二、五〇

建築材料

大連市秋月町二番地 興亞窯業煉瓦工場 大連市外三春柳東
一等磚（煉瓦）（千個）金十七元
二等磚（煉瓦）（千個）金十六元
三等磚（煉瓦）（千個）金十五元
空洞煉瓦（眼磚）金六錢五
耐火煉瓦（缸磚）金六錢五
（以上爲市內價目）

藥掛直土管四寸 金二毛五
藥掛直土管四寸 金三毛五
藥掛直土管六寸 金四毛五
藥掛直土管五寸 金六毛五
藥掛直土管八寸 金九毛
藥掛直土管一尺 金一元六
（曲管倍半丁管兩倍）
洋灰管四寸 金二角五
洋灰管五寸 金三角五
洋灰管六寸 金四角五
洋灰管八寸 金六角五
洋灰管一尺 金八毛
洋灰管一尺五 金一元三
洋灰管二尺 金二元五
洋灰管二尺五 金三圓

大連市若狹町七十一番地 昭信號建築材料商
一等灰壹千斤 金七、五〇
生石灰壹千斤 金六、八〇
黃石綿百磅 金一、三〇
白石綿百磅 金二、〇〇
特等紅土百斤 金七、〇〇
一等紅土百斤 金六、〇〇
周水黃土壹俵 金〇、四〇
火山灰柒色壹俵 金一、六〇
煙筒灰百斤 金六、〇〇
缸磚百個 金六、五〇

耐火粘土百斤 金一、〇〇
舖地洋灰磚百個 金五、五〇
洋灰瓦百片 金四、五〇
日本大瓦百片 金五、五〇
青亂石一車 金一、八〇
白亂石一車 金一、七〇
八分白色碎石子一車 金一、八〇
洋灰製塵芥箱一號 金一、五〇
同洋灰製二號 金七、五〇
金州青石版一丈 金三、二〇

紙及印刷品

大連市監部通四三番地 福盛號紙莊
▲各種紙類（金票本位單位圓）
品名 單位 單價
模造紙 一磅 二六〇
印刷紙 一磅 二六〇
色牛皮紙 一連 六二〇
代紋紙 西洋 一連 五五〇
皮紋紙 東洋 一連 三五〇
同 一連 三九〇
色勞路紙 一連 三六〇
白勞路紙 一連 三三〇
羅以斯紙 一連 一八〇
硫酸紙 一連 三二〇
白有光紙 一連 二一〇
色有光紙 一連 二四〇
黃毛邊紙 一連 三二〇
白毛邊紙 一連 三二〇
各色臘光紙 一連 一〇〇
黃表古紙 一連 五〇〇
川表紙料 一簍 九〇
油紙 壹塊 一九〇
白玻璃紙三百番 一連 四〇〇
色玻璃紙三百番 一連 三五〇
因洲半紙八千代 一九 一八〇
大洲半紙水仙 一九 一八五
因洲美濃瑞鳳 一九 二〇〇
大洲美濃舞姬 一九 一九五
同 美濃鳳龍 一九 一〇〇
同 雲龍 一九 二五〇
因洲代用紙朝日 一九 一四〇
半紙木曾川 一九 一〇〇
同美濃張良 一九 一三〇
薄葉半紙千種 一九 一三〇
薄葉美濃韓信 一九 一三〇
薄葉美濃鐵兜 一九 一三〇
薄葉半紙牡丹 一九 一七〇
吃墨半紙 一九 一八〇
吃墨美濃富士 一九 一六〇
機械吃墨紙 一九 七〇〇
機械紙勝利 一九
半紙 一九 七〇〇
美濃紙正義 一九 七五〇

▲龍印印刷用油墨
品名 單位 單價
活版用墨八一號 一磅 四五〇
活版用墨八三號 一磅 七〇〇
新聞用墨四〇號 一磅 七五〇
石版用黑五〇號 一磅 七〇〇
活版用黃二六號 一磅 四〇〇
石版用黃一號 一磅 三五〇
活版用赤三一號 一磅 六五〇
石版用金赤三六號 一磅 一五〇
活版用藍二八號 一磅 六五〇
石版用藍二〇號 一磅 六五〇
活版用別五〇號 一磅 九五〇
石版用黃五〇號 一磅 一五〇
淺版用綠一〇A號 一磅 三〇〇
活版用綠一八號 一磅 三〇〇
石版用紅一〇號 一磅 二五〇
淺版用墨五一號 一磅 二五〇
轉寫油墨四分 一磅 三五〇
泥司 一磅 二五〇
▲印刷材料品
品名 單位
大磨石 一磅 一二五〇
小磨石 一塊 一五〇
墨液子 一根 七〇〇

工業藥品

大連市山縣通六七番地 乾卯商店大連支店（金票本位單位圓）
品名 數目 批發價目
菱印硫酸 一吋一〇〇瓦、一吋 一斤 八〇〇
重曹（桶入） 五〇斤 七七〇
重曹（袋入） 五〇斤 七三〇
火鹼 五〇斤 三二五
同硫酸 一〇〇封度 五七〇
亞硫酸大粒 三〇〇封度 二六〇
海波工業用 一〇〇封度 一四〇
像波 一〇〇封度 五〇
過硫酸化曹達 一〇〇封度 三〇〇
金印漂白用 一〇〇封度 七五〇
同 貨 五〇斤 一〇〇
面鹼 八〇封度 三〇〇
黃血鹽 一〇〇斤 二〇〇
赤鐵淡鈸 五〇斤 七〇〇
紅化鉀（山乳） 一〇〇斤 一二〇
哀化鉀 五〇斤 二五〇
綠強化鉀 一〇〇斤 八〇〇
鹽性酸鉀 五〇斤 三五〇
苛化酸鉀 五〇斤 四七〇
過錳酸鉀 一〇〇封度 二五〇
鹽酸二〇度 一〇〇封度 四二五
鹽酸三局方 一〇〇封度 八一〇
白鹽酸 一〇〇封度 五〇〇
稀鹽酸 一〇〇封度 五〇〇
純硫酸六十六度 一〇〇封度 八五〇
硫酸 五〇封度 九五〇
稀硫酸 一〇〇封度 六七〇
純硫酸 五〇封度 一〇〇
硝酸四〇度 一〇〇封度 二三〇
純硝酸 四〇〇封度 三二〇
草酸 二五〇封度 三五〇
石炭酸 五〇封度 一〇〇
酒石酸（酸礬） 五〇斤 八五〇
檸檬酸（酸礬） 三〇斤 三〇〇
醋酸 二五斤 一三〇
冰醋酸 二〇斤 一八〇
硼酸 五〇斤 一九五
硼砂末 一〇〇斤 二五〇
同 一〇〇斤 一八五
丹礬 一〇〇斤 一八五

膠版 一個 八〇〇
墨汁鏈 一組 一〇〇
手皮 一塊
大海綿 一根
修版針 一根
修版刀 一把 一五〇
樂墨 一頂
松香粉 一磅
浮石粉 一磅
化石粉 一磅
桃膠 一磅
金剛砂 一磅
船來樂紙 十枚
東洋樂紙 十枚
押板皮子 一尺
裁紙刀 一把
錐子 一把
鋼切子 一把
尖鋸切鋏 一把
針羅切機 一個 五號
斜羅水線 一架
九番綫 一架
五分書號四邊 百枚
五分書號二邊 百枚
六分書號四邊 十根
六分書號二邊 十根
五分號鉛條 十根
分五號鉛四條 十根

硫酸 四五〇封度 二五〇
鎳格面礬 五〇斤 六〇〇
炭酸鏈塊 五〇斤 六〇〇
同粉面 一六〇封度 九〇〇
白陶土 三封度 四〇〇
鹵粉面 一二五斤 七〇〇
同鹽化塊 一〇〇斤 八〇〇
鹽（乾燥用）化灰 一五〇斤 三五〇
煅性鈣 五〇斤 三七〇
炭酸鈣 四〇封度 一〇〇
沈炭酸礬 四〇封度 一五〇
系白礬 五〇斤 六〇〇
牌養粉松一 一〇〇斤 三〇〇
號牌養粉S 一〇〇斤 三五〇
洋養粉樂用 五〇斤 四〇〇
鹽化鉛亞 五〇斤 三〇〇
鹽化銀 五〇斤 一〇〇
硫酸化銀 一〇〇斤 一二五
亞鉛粉A 二〇〇封度 三五〇
舍利鹽 五〇斤 五八〇
同（藥用）酸鎂 一〇〇斤 一九〇
炭酸硝 一〇〇斤
忠勇印 五〇斤 七〇〇
火子硝 一〇〇封度 三〇〇
菱黃粉 一〇〇斤 一三〇
椰黃 一〇〇斤 七〇〇
硫酸硫黃 一〇〇斤 一四〇
悅子油 一〇〇斤 一八〇
硫子油六〇〇斤 一〇〇斤 九六〇
奶糖 一〇〇斤
蓖麻子油（藥用） 四〇封度 七五〇
同（藥用） 四〇封度 八五〇
亞麻仁油 三〇斤 三〇〇
松節油 三〇封度 七〇〇
同（藥用） 三〇封度 二五〇
橄欖油藥用 一四斤 一六〇
阿西頓 一四斤 四〇〇
安母尼亞水 三〇斤 四〇〇
藥用 二〇% 一四斤 二五〇
同 佛光馬林 一四斤 一三〇
無水酒精 五〇封度 九五〇
依的兒 四〇封度 一七〇
賊子液 四〇封度
甘油 一〇〇斤 九〇〇
梗脂酸 一〇〇斤 九〇〇
硬脂末 五〇斤 二五〇
裏頭好 一〇〇封度
衛生球 一〇〇封度 九八〇
同形粉面 一〇〇封度 一九五
方衛生塊 一〇〇封度 三三〇
松香H桶入 一〇〇斤 一〇〇
同H1桶入 一〇〇斤 一四〇
膠粉（工用） 三〇〇封度 一一〇
膠粉（藥用） 三〇〇封度 一三〇
桃膠塊 一〇〇斤 四二〇
清酸 一〇〇斤 一二〇
淨皮 一〇〇封度 一三五
磷油 一〇〇封度 一九五
白勢粉 一〇〇封度 一九五
漂白粉色 一〇〇封度 六五〇
墨灰 一五〇封度
華士林白色 一五〇斤 九五〇
藥白色工用 一五〇斤 七五〇
同黃色藥用 一五〇斤 一〇〇
同黃色工用 一五〇斤 七〇〇
石膏（藥用） 二〇〇斤 三八〇
石膏（工用） 二〇〇斤 三六〇
滑石粉 一六〇封度 四八〇
黃土塊 一〇〇貫 二八〇
黑鉛粉 一〇〇封度 六五〇
條膠 四〇〇封度 一五〇
灰膠子 五〇封度 七五〇
甘露 五〇封度 二五〇
甘草膏 五〇封度 二五〇
▲香料
依蘭依蘭 四五〇瓦 六〇〇
同 玫瑰 二五〇瓦 九〇〇
以 玫瑰 四五〇瓦 一〇〇
同 二五〇瓦 八五〇
紫蘭花 二五〇瓦 八〇〇

紫蘭花S 四五〇瓦 三〇〇
同別拉木油 二五〇瓦 一〇〇
培格馬油 四五〇瓦 二〇〇
同 S 四五〇瓦 九〇〇
同山茶花 二五〇瓦 三〇〇
同蘭花 二五〇瓦 一〇〇
同露精 四五〇瓦 九五〇
花內露精 四五〇瓦 一六〇
水仙花 二五〇瓦 一四〇
香蘭花 二五〇瓦 三〇〇
冬綠花 四五〇瓦 二〇〇
哈是哈是 四五〇瓦 一〇〇
同末尼而 四五〇瓦 二〇〇
求鹵花 四五〇瓦 九六〇
主羊肉花 二五〇瓦 一〇〇
同誕香 二五〇瓦 一八〇
能草油 四五〇瓦 四〇〇
同暁芳 四五〇瓦 八〇〇
香茉莉花 二五〇瓦 二八〇
同壽花 四五〇瓦 一〇〇
長蘭 四五〇瓦 一〇〇
素麝香 二五〇瓦 四〇〇
人造信子 四五〇瓦 三〇〇
風納林 四五〇瓦 一〇〇
同馬林 二五〇瓦 一〇〇
凡苫 瓩八 三〇〇
苫草 二五〇瓦 二五〇

麻雀翠玉

大連市浪速町三丁目一二九番地 北京商會（每種金票價目）
一號全白大化學牌代皮盒 金廿二元
二號全白大化學牌代皮盒 金廿元
三號全白大化學牌代皮盒 金十八元
一號帶紅面化學牌代皮盒 金廿四元五
二號帶紅面化學牌代皮盒 金廿二元五
三號帶紅面化學牌代皮盒 金廿元零五
一號帶綠面化學牌代皮盒 金二十四元五
二號帶綠面化學牌代皮 金二十二元五
三號帶綠面化學牌代皮盒 金二十元〇五
一號帶黑面化學牌代皮盒 金二十四元五
二號帶黑面化學牌代皮 金二十二元五
三號帶黑面化學牌代皮 金二十元〇五
竹牌 三元七角至四十元
洋服水晶袖釦 三角至八角
黑石表墜 自一元至四元
翠石手鐲 五六元至千元
鑽石手鐲 三十元至貳千元
寶石手 三四元至五六十元
露寶石壹克拉 貳角參分至二毛五分
攀石壹克拉 三毛八分至四角
翠表墜 五六元至四五百元
其他各種寶石 壹克拉三毛至五六元
象牙煙嘴 二三角至三四元
象牙快子
自來火 自四角至二元
煙盒 自六角至三元
洋服翠袖釦 自十元至一百元
洋服瑪瑙袖釦 自三毛至三元
洋服各種寶石袖釦 自三元至五十元
白五六角至二三元

小說 劍骨琴心（一一五）

第二十二回 論解法熱忱救重病 舞銅屛獨手運神功

見東方已有些光、天也就要亮了、新燕在床說道、小姐如此挂心、婢子怎生消受、紅玉問病勢增減、士英道、如今好了、燕姐這病、分明是中了頭陀的藥毒、餘邪未清重行發作起來、那裏是甚麼勞骨蒸熱、夜間見他吐出一口紅痰、腥凉中帶着香芬的氣味、這正是邪藥的見證到了這性命交關的時候、才顯然露出來、我只用一些解毒攻下的一些藥品、燕姐瀉了一陣、就好起來了、紅玉見新燕神志安痊、略有一些倦意、不由笑逐顏開說道、眞個好了、命厨婢打水與士英洗澡換衣、收拾床鋪、直到夜來歡笑之聲依然不絕、自此調理了五七日、肌肉漸長、氣血漸生、縣中屢次叫人來請、士英只推病後勞乏在家調護新燕到了五月二十二、這一日、戚公親自到門士英還要托辭、新燕再三勸說、小奴病勢已無變頭、豈可担誤相公正事、紅玉亦再三慫慂、然後出廳相見、戚公一見面便道、原來先生、果然反覆、尊容竟清減了許多、弟擬備一酌、屈先生枉過、暢聽珠玉、如今轉要奉勸先生、靜養幾天、再來虔請的了、士英道、如此足感盛情、吃了一道茶、即告別而去、士英進來、把鏡一照果然面容骨瘦、甚不好看、復看着紅玉道、賢妹也是一臉病容、因自已診一診脈、又替紅玉診過了、寫了藥方大家吃藥、過了六七日、覺道各人面上、都有些肉來、新燕也下床、半眠半起、紅玉忙叫厨下備了酒席、抵死要新燕入席、新燕苦辭不敢紅玉道、哥哥在上聽愚妹一言、新燕雖係下人、原出舊族、與妹子情誼如骨肉、今又代小妹伏侍哥哥、盡心竭力、不避湯火、小妹感之徹骨、今此席特爲燕妹而設一則謝他代我之情、二則與哥哥說明、迻與哥哥爲妾、從前已有約言、姊妹稱呼的了、如何還固執不坐呢、因向新燕說道、自今以後、我便稱你妹妹、把新燕二字、絶不提口、你須叫我姐姐、將小姐二字、束之高閣、愚姊之心、可表天日、如有不誠、明神擊之、妹若違此、亦招譴責、復向小鳳等說道以後僕婢們、俱稱呼二小姐如有違誤、定行責處、小鳳等俱各應諾、新燕失色道、蒙小姐大高地厚、如此相待新燕感激深入肺腑、但要滅主婢之分、倒冠履之辨、是斷斷不能從命的、寧受神譴鬼責、死亦無怨、士英道、妹恩情、愚兄感之入骨、不瞞賢妹說、愚兄與彼、雖無所染、却已有約言、正要相求賢妹、今承盛意、愚兄不爲虛讓、反辜負了賢妹一片大公之德、恭敬不如從命新燕沒法、便跪下磕頭道、承小姐擡舉婢子……話未說完、紅玉也跪地接說道、妹妹口中尚以小姐稱我、妹若不改口、愚姊就跪在這裏新燕逼得沒法、羞打地叫了一聲姐姐、紅玉又連呼了幾聲妹妹、平拜了四拜起來新燕又跪下去、謝士英曲意收容、士英攙起道、論理是我該謝你的、新燕又要叩謝紅玉、紅玉一把拖住道、我和你既爲姊妹、怎還尙有許多虛文、士英要謝紅玉、紅玉連聲不敢、入起席來、新燕只得坐下、紅玉送過士英之酒、因向新燕道、本該親送一杯酒、與賢妹的、既爲姊妹、轉有不便了、小鳳可斟酒與二小姐、小鳳斟一杯笑嘻嘻的送與新燕道、二小姐用酒、新燕紅着臉兒接了、大家說說笑笑、開懷暢飲、士英觸着江中漢子因太息道世間何常有庸人、但猶日前不知埋沒了許多豪傑新燕姿容秀美、德性溫柔、守定識高、奚止閨中之秀、只因久屈、今日驟登綉閣、即有許多踴躍之狀、即如前日江中支拳的漢子、只因久屈泥塗、致爲群兒所辱、愚兄前日將賢妹四錠銀子贈之、還不知受了多少人的嘲笑哩紅玉道、便是前日、林能同家也說過一個花子、支着空拳、沒些本事、全仗公倒賞了他幾錠銀子、岸上人都以爲笑談、不知那漢子有甚本領、得邀哥哥賞識、士英道那漢子牛得豹頭虎項、碧眼虬髯、渾身赤筋磊塊、如葡萄籐一般膠結、沒得些空縫此非運氣煉筋、極有工夫者不能支的架子、無目者俱笑爲空拳、豈知他兩手向天一扎、眞有上托泰山之勢、向地一禁、眞有下禁鰲魚之力前推後勒、不啻排石壁、而倒銅牆、左探右攖、直可攖青龍、而鞭白虎、即古之賁育、無以過之、愚兄天生臂力、得有眞傳與之、並驅中原、就未知鹿死誰手、紅玉道、原來如此、哥哥神力、妹子在湖邊習見、而究竟不知有許多勁兩、也不知實有沒有上稱稱過、士英道、兩眼看見那扇古銅屏風、兀自側在半邊、指着說道、敢怕這樣銅屏、也還拿得他動、紅玉新燕都不信道、這樣銅屏、就拿起我們眞如蚍蜉撼樹之見矣、紅玉又想起遺囑來說道、近日剛弟頗有悔心、要將父親遺命的一百畝田、檢出文契來、請哥哥收去、士英堅不肯受、紅玉道、哥哥既堅執不受、等妹妹出門時作爲奩田罷了、士英正待開言、只見小了衰拿着一個大紅全東進來、說道是林能傳進、縣中的詩帖、士英接看、寫着謹詹六月初三日潔治觴等語、知是難辭、將帖收下、傳命林能、發放差人回去、士英此時酒腸快、人來的就乾、不覺已有六七分的醉意、因講銅屏時、紅玉新燕都有不信之意、遂立起身叫小鳳擁約斟了三大爵

大連物價（其二）

▲標準零賣價目

藥品

大連西崗街二百十五番地 大德記藥房（大洋價）

兜安氏補肺水 每打十一元八 每瓶一元
兜安氏保腎丸 每打十二元八 每瓶一元二
阿氏比靈藥片 每打十元八 每瓶一毛八
麥精魚肝油 每打十元八 每瓶一元八
太平洋白松露 每打七元 每瓶七毛
同仁堂虎骨酒 每瓶二元

（金票價）

家藥綿…… 每百粒十三元 每粒一毛四
海參蔵海狗腎 每具二元
大學眼藥水 每箱十三元 每瓶一毛六
小包仁丹 每百包七元 每包七分
大包仁丹 每百包三十五元 每包三毛五
衛生球 每箱十一元
善和保元膏 每兩三毛五
同仁堂再造丸 每付三元
育生堂大貼薑子仙膏 每貼九毛
育生堂大貼薑子仙膏 每貼四毛五

美對日本綿布輸入 防止意見强烈

日紡績業者協議對策 決定運動阻止之方針

東京電美國綿業、最近益呈異常不振勢、對日本綿布進出之對策、有依輸入之攤配及改正關稅法、而賦課以從價稅、以期防過其輸入之意見、據某所接電、美國擬於五月十四日開公聽會、研究對日本綿布輸入阻止策、如上所記、在美國之對日本錦布之輸入防遏對策、最近益漸呈激烈化、而向美國輸出之綿布、於去年即成爲問題之中心、而紡積聯合會、擬在近日中以紡積聯合會、日本棉花同業會、輸出綿糸布同業會等之三會、開催合同協議會、考究對策、對日下之情勢、生產業者、和輸出業者有行自制的統制之空氣頗濃厚、至如此種態度之決定如何、據觀英國排斥日本綿布運動、必有相當之緩和云、對陷於窮境之美國綿織物工業組合、關於排擊日本綿製品運動、而紡積聯合會、並輸出綿系布同業會、十日假日綿業會館、開催聯合特別委員會、於聽取外務省之報告後、即協議對策、但在昭和九年度對美輸出之綿布額、二百七十六圓、對之同年度向日本輸入之美綿額、達四億九十萬圓、實爲一有利之情勢、今次以排擊日本綿製品爲主之美國的選舉、其背景乃帶有政治的色彩、是以日本綿業團體、決定以左記之方針對待之

一、向巴西派遣使節（以關桂造（紡績代表）伊藤武之助（輸出並棉花代表）兩氏經由美國際、向美國政府當局折衝期阻止排擊運動

一、對在紐約之日本人綿布輸入商、於五月一日開催之公聽會、期依賴其有善處之方法、更爲應其必要、決由紡聯提出資料

一、以日本棉花同業會、美國棉花輸出商、通告依賴其阻止排擊日本棉製品之運動云

遼陽金融組合 三月中之業績

遼陽金融組合、在三月中之業績、如左

△組合員
三月中加入 七名
同 脫退 五名
月末 現在 一六二名

△放款金
三月中放款 六三、七六七圓
同回收 六一、六二二圓
月末現在 八八、九三九圓
內譯
票據放款 六二、〇八八圓
低資放款 二六、八五一圓

△存款金
三月中存款金 二〇、〇二七圓
同付還 一七、六九一圓
月末現在 六一、二二一圓
內譯
付還充當貯金 三七四圓
定期存款 二七、〇五七圓
小付存款 二六、一一二圓
維持存款 七、六七八圓

大連批發物價 平均低落六厘

大連商工會議所調查、三月末大連之批發物價、主要調查品目七十六品中、比前月騰貴者八品、低落者二十二品、平穩者四十六品、總平均低落六厘

日美兩國經濟 開第三回經濟懇談會

將所有全部門逐條協議

東京電、美國遠東經濟視察團、與日本有力實業家之第三回懇談會、於十一日午前十一時、假工業俱樂部開催、是日仍與前日同樣、分行三部懇談、關於金融財政之部、因爲美國側團長佛布斯氏缺席、僅行交換雜談的意見而終、關於關稅及貿易之部、就日美輸出入商品的狀態、曾行協議、對美國政府對由日本側之綿織物、火材、鮪罐頭、膠皮、鉛筆等之輸出品之防遏政策之機運、頗爲濃厚化、然右之諸商品、因爲在美國無多大之問題、於是則要求緩和防遏輸入、關於所謂社會的廉價問題、行以說明、日本商品的廉價、是依勞銀的低廉、因此則不但生產費的廉價、然而生產條件除勞銀外、在克服過去數年的不況之結果、述說合理化的本旨、求其諒解、再就交通運輸之部門、乃招請永島郵船旅客課長、高久觀光團專務兩氏、就觀光事情聽取意見、期促進兩國觀光事業等意見亦一致、更繼續就日美兩國間之電信料金之減低、亦努力求其實現等、以上決議後、即於正午散會、後一行即臨岩崎男之招待午餐會

開發國內產業

奉天省公署之實業廳 着手改良農耕及飼羊

奉天訊、奉天省公署實業廳在開發國內產業之先、第一步乃改良農耕法、及種子、第一步、即以農村副業之振興上着眼、目下對前者、乃爲當然的事、後者爲求振農業之開發及旺盛計、其第一步該會今回即購入一萬隻蒙古羊、對一般農民、指導其飼育方法並其他、除獎勵農村的一副業外、且圖羊毛的自給自足、而本年度之預算、該廳以五萬圓之經費、計劃中之飼育方法、以購入一萬隻之蒙古羊、由省下二十八縣之中選適宜之一二縣、設立牧畜飼育塲、並聘置獸醫二名、飼育係員五六名、在飼育結果、如成績良好際、以小羊向一般農民無費分給外、漸次的省下農民、均能飼育、以上俟中央部之豫算認可後、即直行着手飼育事業、在本年中、或有實現之可能、如此次計畫在全滿開始實行後、依其成績之如何、在滿洲產業開發上積極興辦、各方面均懷有絕大之期待云

硫安販賣現況 決無過剩之虞

東京電、硫安共販組合、至本年七月末期限滿了、經理事會決定、更再延長存續一年間、今後新設會社、及既設會社之增產製品、既於本年有二十萬公噸餘之供給不足、倘使有外安之輸入、及至來年、豫想亦不至有生產過剩之虞、總之使國際商品似無費之悲觀之模樣

又成了一次良好的機會！
請到『秋林洋行』試你幸運如何！
春季爲肅清底貨起見特備大宗彩品贈送 彩券無空！

由四月十日起至廿七日止凡在所限期內於敝行購貨足國幣五元者贈送彩券壹張足十元者贈送彩券二張逐此類推當面抽彩個彩不空贈品豐富不暇細舉謹將贈品內容之略列之於後

西洋地漆布、西洋絲絨桌面、西洋旅行提包男女時式西裝男女時式衣料、俄國毛毯、室內器皿、摩登化粧用品、本行工廠出品飲料、其餘無量日用必需品共計五千餘份

歡迎各界仕紳名媛來敝行參觀一試便知言之不謬也

附設男女西服成衣特由巴黎聘來名師工資從廉製工精巧玲瓏之致務使顧主進入世外摩登之園

奉天日站浪速通三十二番地 秋林洋行啓 日電話四四六五番

感謝 奉天大西門外 振華醫院戒煙神速

敝人身體孱弱精氣虧乏故於無可奈何中每吸鴉片少許爲一時之快慰時久愈弱而癮已成痛苦倍甚實無人生樂趣經友介紹於振華醫院該院長以成春妙手掃除多年蛇蝎苦界癮病霍然而愈毫無痛苦飲食倍增身體日壯敝人無以爲謝特鳴報端以表謝忱

鳴謝人 奉天十間房 孟卓生

奉天日滿打字學校招考第六期學員 請諸君良好打字技術又招生啦

年齡：十六歲以上卅五以下者男女兼收分班教授
資格：高小畢業或有相當學識者爲合格欲求專門技術者遠來入校
手續：報名時須交已往畢業證書並報名費一元
修業：速成班兩個月普通班四個月畢業期滿發給證書
學科：漢文打字、日語、公文程式、草書備排列表
費用：普通班四個月學費二十四元雜費二元速成班二個月國幣廿四元雜費二元
待遇：本校長前在瀋陽警察廳充差多年與各機關素有聯絡擔任推薦本校畢業各學員成績優良品行端方者介紹在日滿各機關服務工作
授課：隨時報名隨時受課
宿舍：本校備有男女分別相當宿舍
地址：小西關三祠堂分所對過樓房便是如要詳細簡函章案附郵票三分即寄

新京義和謙參茸藥店 特別啓事

啓者本藥店開設在商埠已歷十數餘年之久專辦滿洲山內鹿茸牛黃麝香虎骨田鷄鹿筋箭茂更不惜重資派遣專門人才逆赴各地採購遍選犀角頂嫩羚羊西藏紅花跌址頁桂五項加人諸色藥材應仁四川油橫五臺射香雲貴雄精老山血珀及各種珍貴藥材應有盡有精製飲片丸散湯劑膠丹顏廣各界贊許有口皆碑自建國以來更加精益求精內部設備完全敝號聘有醫士應病有請急卒診脈審慎週詳並將出售藥材貨價由刻下一律特別從減恐未週知特此聲明

新京義和謙藥店謹啓

新京大馬路

慎昌美術電刻鐘表眼鏡公司

日電二一九〇 滿電一八一一號

一視同仁
▲當此塵砂飛揚
▲人人宜加注意

當此春氣蓬勃的時候、野馬塵埃、息相吹揚、欲郊外行宜戴眼鏡、既避塵而利目光、又藥時髦而益衛生、則眼鏡之效用誠大焉哉、然戴眼鏡、若不講究配光、則反使視線素受傷、久而久之其目力隨之底減而病矣、敝公司爲普及眼目衛生、應時需之貢獻、特聘光學專家、添備自動驗光機、及電力磨片機、專門代客驗目配光、不取分文、不論近光散光斜光老光、一經配驗、戴之則毫末必察、足增目力、不傷眼案、定價克己、恭請試顧

慎昌公司眼鏡部啓

千古一時
▲能將萬古事
▲表送於耳中

娛樂品則多矣、欲求高尚可貴的甚尠、戲匣子在娛樂品中、爲最健全份子、既不傷廉而敗行、又能益智以養神、於斗室岑寂中、能發揚繞梁遏雲之音、如邀集生旦淨角於一室、如聆晤千古英雄兒女於當時、八音和諧、六情表奏、足能怡悅性情、闡揚教化、敝公司應鑒於此、自製精良話匣、發音清亮、機器堅實、式樣新穎、玲瓏輕便、並代售各大公司出品唱片、備辦齊全、定價公道、售出唱機開票保用、歡迎惠顧

慎昌公司唱機部啓

肺病之新治療法

以肺病爲不治之疾者 已屬過去之夢 若有適當之療法 必能治癒無疑 是蓋無論何人所不能否定之事實也 然歐美諸先進國 以其治療法及豫防法之完備 故肺病患者年々減少 顧我東洋如中日兩國 反年年增加 雖由於風土氣候之關係 亦以其療法之不完全使之然也

今舉世界各大都市中肺病患者之統計如左

中國北京	人口百萬人中	肺病患者	五六〇九
日本東京	仝	仝	四六八二
俄國俄京	仝	仝	四五五四
德國伯林	仝	仝	二三九五
英國倫敦	仝	仝	一九八〇
美國紐育	仝	仝	一七五五

由是觀之 我中國爲世界上唯一之肺病國 年々犯於斯病者不知凡幾 是由地勢使然以其烈風而砂塵多 加以天氣乾燥 故患呼吸器疾病者亦自然多也 顧現今之肺病療法如（TUBERCULUM）結核素注射 血清注射 空氣療法 營養療法 藥物療法等其法甚多 雖各專門大家 競唱己說 研究不遺餘力 究未達於完全之域 不可不稱爲一大憾事也

本藥房發賣之康素乃經本藥房多年之研究 應用最新化學之智識所配合而成之良藥 用之於肺病初期即肺尖加答兒肋膜炎 氣管支加答兒等 其効殆百發百中 雖第二期第三期之重病 亦能使病勢大退 而減其苦惱 康素者參考東京京都及各大學病院內科所用之肺病患者之治療法 以德國羅亞爾公司特製之耆脫兒爲主劑 而配以健胃壯腸鎮靜諸良劑所製成者用諸肺病患者 其効驗如左

強肺 康素 新發賣

第一 健胃腸 助消化 增食慾 長營養使体重大增
第二 有殺菌防腐之効 能防結核菌之蔓殖且使死滅
第三 解熱 治頭痛 胸痛
第四 制止盜汗 夜間得以安眠
第五 能使精神爽快 元氣旺盛 活氣促心臟
第六 止嗽 祛痰 防咯血
第七 可使体力強壯 對於結核菌毒素之抵抗力增大

以上所述 強肺長壽康素對於結核諸症 及特種之靈藥 實有起死回生之効 其爲現今環球上最進步之靈藥 已爲醫者所公認 固無待本藥房之喋々也 肺病患者諸君 其速服斯藥以浴再生之幸福 此本藥房所不勝希望者也

茲舉肺病患者易發之病症如左以供諸君之參考

第一 夜間就寢後或早晨初醒時 則起咳嗽 有綿延至一兩月者 咳時有吐痰者 有不吐者 其不吐者稱爲乾咳 乾咳持久不癒有發嘔吐者

第二 不咳嗽亦又不吐痰 但覺精神不快 懶於做事 平時所好之運動散步 讀書遊戲等忽然厭棄 活潑果斷之性質 變爲急性優柔不斷 陷於睡眠不足瑣事細故 易致驚怖

第三 胃腸無病 而消化不良 食事不進 身体漸次羸瘦 体重銳減 皮膚蒼白 易受風寒 婦人則月經不順

第四 別無原因 而每日午後二時至六時之間 常有三十七度二三分乃至三十八度四五分之發熱（普通健康人之体溫三十六度七八分） 此間頭疼頗甚 身體疲倦 易於發汗 而解熱後精神爽快與平時無異

第五 心動變劇脈搏加 多肩背酸痛易於逆上

第六 痰中帶血 或有突然咯血者又有久瀉不止聲音嘶啞者 以上所述 爲肺結核初期之症狀 此際服用強肺長壽靈藥康素 慎重加療 可以全治而無再發之虞若諸君有此等症狀 而視此藥於等閑 或惑於人言 服用其他欺人之藥 則早晚必致病勢沈重而陷悲慘之運命 此蓋明如睹火之事實也 至第二期第三期之重症 則無論何人 一見即知其爲肺病患者 体溫則自朝至夕昇騰 痰嗽不止 咯痰不已 身體羸瘦 手足纖細 目眶內陷 顏色蒼白 頰肉大脫 呼吸困難 肋骨高聳 其可憐可怖之狀如此 然若服藥及治療法得宜 亦不至全部無效 若服用康素 而守本藥房所指導之養生法 必能治癒而求完全之効 諸君不必失望 但速服康素而已 早服一日 即早收一日之効 而得免於苦痛也

普通康素藥價 二十一日分 金五圓五十錢 七日分 金二圓

特製康素藥價 八日分 金五圓 十七日分 金十圓 卅六日分 金廿圓

康素中西各埠大藥房均有代售就近採買爲幸

發售所 大連市山縣通二丁目 順和公司藥房

(週刊之六)

春晴野望

(復州灣南海頭高級小學校生孫洪及)

流電般的光陰、一刻不停的轉動着、轉瞬的工夫、殘酷的冬之神、匿跡了、而那和暖的陽春、又充滿了宇宙、在一個天朗氣清的星期日、午飯後伴了二三同學、遊散在郊野、極目四顧、胸襟豁然、見那天空的飛鳥、鳴聲宛轉、韓子所說「以鳥鳴春」、這正是那個時候了、路旁的小草皆添足了生命力、涓涓的溪水亦開始流動著、遠望桃紅如錦、柳綠如絲、農人傴僂著身軀在田畝裏工做、牧童唱著漫無節律的歌曲在山間徘徊、啊！這樣良辰美景、我眞個陶醉了！雖然、在這個時候、我心中不禁有了感慨！想四時之有春日、猶如人們一生的有少年一樣、春日易逝、佳景難留、我們當這少年的時代、倘不能及時求學、則年華如逝水、年富力壯之少年、轉瞬已變成蒼顏白髮的老翁了！照這樣說來、我們對這大好的韶光、又豈可以虛擲麼、回校、就把這次的觀感記下來、以作龍勉的資料

春景

(蓋平三區康寧堡職業小學高一年田文周)

溫和的太陽、射在大地上、山川已披了黛綠色的新衣、變曲如帶的小河、微風吹來、頻起微波、地上嬌嫩的青草、如綠毯子一般鋪在地上、杏花如雪的白、桃花如火般的紅、楊柳像翡翠般的鮮艷、紫燕雙飛、黃鶯百囀、蜜蜂在花間採取甜蜜、蝴蝶在花園裏飛來飛去、田中的農夫忙在耕種、河岸的魚翁在釣魚、春天的景緻多麼美麗、多麼可愛啊、這些美景活現在眼前多麼快樂

說讀書

(耿玉祥)

世界最不自由者、莫如不識字之人、雖家信不能寫、即淺文亦不能讀、無他、皆未讀書之故也、若一味讀書、而憚於用功、盧負讀書之名、而無讀書之實、其與未讀書者同、惟好學者之讀書、雖困苦萬狀、爲人之不堪忍受者、亦非所憚也、如昔之懸樑刺骨、囊螢映雪之士、何其壯哉、每見無意識之徒、受父兄之培植、有師長之敎導、而反視讀書爲苦事、此亦太不知讀書之益矣

別母校的一頁

續 (吳繼良)

在寫字台上的C君、仍在寫着信、C君走吧！到郊山逛々吧！很好、於是我和C君走出校門、便到西山、在杏花下玩着、一陣的小風吹着、杏花不住的擺動着、眞像紅衣善舞的仙子呢？柳林的灰煙特別的好看、最使我們快活的、還是桃姊、杏弟、遠望去眞是一片淡紅的世界、熱鬧的天國、不可多得、白梨翁、桃花姐、已擺着甘蜜的果子、馨香的仙露、等我們享受呢？小朋友一同唱吧、春到滿園芳、紅花放白花香……這個小歌在野外和C君玩了多時、肚子也覺得餓些、於是用飯在三坡下、飯後在西上溜達着走回宿舍休息沒有半點鐘C君想回家鄉去！那麼我就把C君的行李及書包、拿在舍門外、叫了個馬車

車夫很快活的打着馬跑向前！到火車站多少錢、車夫說道「一角五分錢」

我這……物件不多到車站還用「一角五分錢嗎」？

是的「錢少不去」

哼！沒法子、同時也就把行李搬到車上了！

C君仍在宿舍和他們談講着！

C君快上車走把！

這才和他們告別了坐上馬車、一直送到火車站、下車交了馬車錢後、就到購買車票的屋子裏

一會兒就購買車票啦！

那乘客的人、像排隊般的兵似的買票後、就到月台上等着火車

從東方而過來長蛇似的火車、嗚浪！嗚浪！的進站了、火車走到月台前立時站住了

乘客們越發多了、這時C君和乘客一塊的上了火車我便把C君所用的一切……都搬到車內然後C君出來和我談了許多的話可是無情的汽笛、鳴々一聲、車即起程C君最後說了一句、「此後時常通信吧？」

在也沒聽說些什麼……

可恨那火車慢々的走遠了C君仍在車門遠々的望着我、一轉瞬火車影子不見了、我便回到學校了

一九三五、三、二五、晚稿寄亮校

義犬

(譯聊齋的故事)

(馮昭琪)

山東周村地方、有一個商人、往蕪湖去做生意、賺了許多的金錢、賃了一隻船、捆載歸家、看見江堤上、有一個屠戶、綁了一隻犬、將要屠殺、商人心中有些不忍、拿錢贖了回來、養在船上、原來操舟的船夫、本是水寇、見了商人行裝很富、便起了貪心、把船蕩入無人的地方、拿出刀來、就要殺這商人、商人哀求全屍、船夫用一個氊子、把商人裹了起來、又用繩子捆緊、拋入江中、這隻犬看見了、口裏哀鳴、當時投入水裏、用嘴銜住氊子、隨着浮沉、不知走了多遠、才被沙灘淺擱止住不行、犬又游水上岸、到在有人的地方、猖猖的哀叫不止！有一個好事的人、很覺怪異、可就跟着這犬、走到江沿、看見一個氊子、包裹着東西、淺擱沙灘上、這人引上水岸、斷了繩索、救出商人、因爲犬在水裏浮沉的力量、商人得便呼吸、所幸還未溺死、時候不大、甦醒過來、自言遇盜的經過、敬謝那人救命之恩、同時又央求了一隻船、仍返蕪湖去了、心想搜尋盜人的蹤跡、登船以來、不見了犬、商人非常惋惜！

到了蕪湖、商人走到江邊碇泊的船隻、如同樹林一樣、單單不見盜船的所在、恰巧遇見一個同鄉、尋不着盜船、可就打消了念頭、將要一同回家、又賃了一隻船、急待起程了！

忽然——那隻犬來了、望着商人、大聲狂叫、商人在船上喚牠、反倒搖尾走了、商人和同鄉、也就下了船、一面跟隨、一面呼喚、犬仍是不停、驟然躍奔一隻船上、咬住船夫的腿股、死不放鬆、船夫提牠、咬更加倍、商人走上船頭、大聲呵止、仍然如故、商人細審船夫、才認出就是圖財害人的水寇、衣服和船、全都換了、所以一時不易認清、於是商人和他同鄉、綁上了船夫、檢查船內、行李財物、絲毫沒有損失、就把船夫扭送了官衙、商人和同鄉、携着義犬、安然返家去了！

唉！一隻犬啊！牠能如此報恩、沒有心肝的人、豈不愧死嗎？小朋友們！看了這篇故事、心裏應有一番感想罷！

金錢語

(復州灣南海頭高級小學校學生李有志)

我起初本是礦物、自從工人把我鑄成金錢、遂住在銀行中、房屋宏敞壯麗、非常快樂、有一天主人忽然要帶我往漢口去做生意、我因爲故土難捨、本不願去、無奈難以違抗主人的命令、只得跟走着、離漢口約行數十里、主人沒有留心、把我失落在路旁、一會兒、來了一位年邁龍鍾的老翁、看見了我、笑顏滿面的把我拾起來、自言自語的說、我終身沒有兒子奉養我、不如把他做我養老之資、說着把我帶回家去、對他的老妻說明拾我的來意、他的老妻也是歡喜極了、就將我藏在櫃中、十分黑暗、忽然想起從前在銀行的時候、屋宇寬大、不意今日竟受此卑狹之苦、心中很是悲傷、轉念恤老濟貧、本是我們的天職、又那可以偸安旦夕、而忘救世的本心呢！

農家的生活

(復州灣南海頭高級小學校學生葛君榮)

茅屋數椽、竹籬外繞、這不是農家的景象嗎！客有從城裏來者、對我說、農家生活的艱難、饔飱的辛苦、我說不對：苦盡甘來、古有明訓、君亦知農家生活的快樂嗎！數畝良田、儉樸相安一帶林塘、釣遊自適、春天播種的時候、日出而作、日入而息、態度怡然、狀更閒適、夏日、好雨知時、分秧田畝、兒孫牧牛、婦孺饋食、一家的人、都有正當的工做、到了秋日、禾稼成熟、千倉萬箱、衣食無憂、古詩云：「開軒面場圃、把酒話桑麻」農家的快樂可想見一般矣、到了冬日、安住在家內、俯仰有資、蓋農人的一生、仰無愧於天、俯無怍於人、逍然自得、農家的生活豈是尋常所能比得上的麼！

農的時候、快努力罷！

故事畫

——到大海裏去——

張友鑑

一、榮兒拿了釣竿、立在船沿上釣魚、忽見窗口飛進了一個釣鈎、恰巧釣住了大魚的嘴吧

二、船艙裏的厨司正在破一條大魚、

三、榮兒把釣竿拉起、想不到釣到了一條沒有尾巴的大魚

四、肥兒見了、就想拿去自已燒來吃、便假裝著驚駭的樣子、說道：「這是船艙裏得來的、應該還給他」讓我拿去還給他」說罷、就從榮兒的手上搶下了大魚和釣竿

五、厨司拿着剩下的尾巴來對、這條魚果然是自已的、可是肥兒不肯還給他、就想逃走

六、厨司恨極了、飛起一脚向肥兒踢去、肥兒就跌了一個大觔斗翻到大海裏去

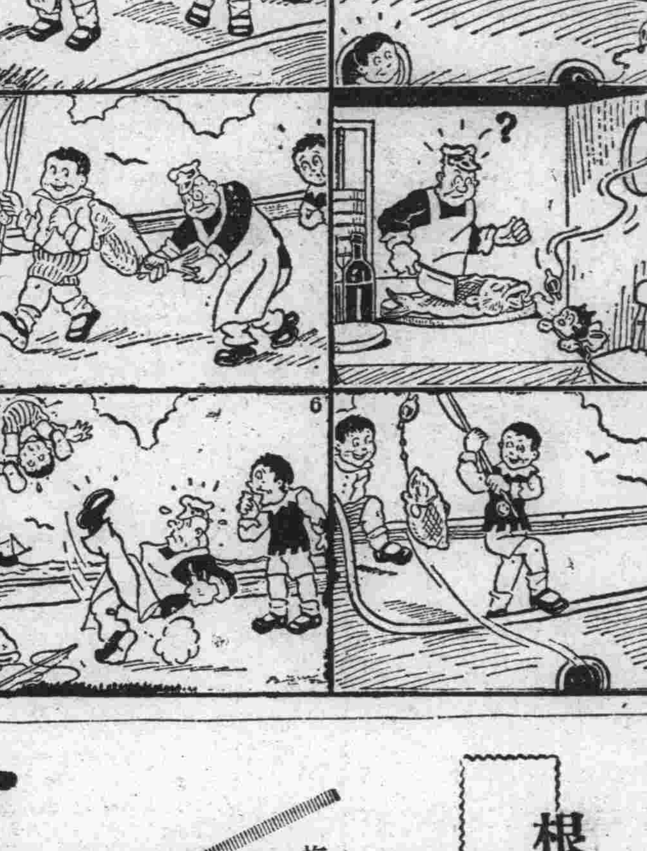

月亮

(馮毓芝)

月亮！月亮！
高懸在天上。
好似玉鏡飄空際、
映射皎潔的光芒。
趕退了大地黑暗、
光明普照遍八荒。

◇

有時你出現、
有時你隱藏。

◇

有時節圓似球餅、
有時體彎蛾眉樣。
幾天看見你！盈虧總變像！
若是不見你？黑暗無有光！

◇

我走你也走、我停你也停。
到處隨着我、不用手提燈。
好似勸我溫課、好似促我用功。

◇

眞是親愛表同情！
既然是同情！爲何不來我手中？
哦！明白了！濱泊神交可永凝！

窗前的槐花

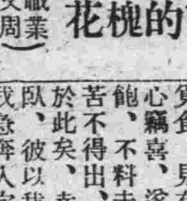

(蓋平三區康寧堡職業小學高一年田文周)

喂！嚴冬去了、春神來了、酷寒淒涼裏、一切的一切哭喪着臉、尤其小蜂兒小蝶兒、無依無靠好像無依的小孩子一樣、多麼可憐哪！喂！好了、我們碧紗窗前、槐花開了、她在我們的窗前站着、兩眼不住的向教室中探望、好像含著微笑似的、從他雪白的面龐裏還時時放出香氣、蜂兒蝶兒你們快來罷、他們歡迎你們、愛喜你們、喂！蜂兒蝶兒趁著她們歡迎你們

鼠語

(復州灣南海頭高級小學校學生李永昶)

余名鼠、今已虛度八十秋矣、回憶生平所遭之危險、至今言之、猶爲心悸、某日出穴覓食、見有大缸、中儲細米、心竊喜、遂入缸中、以圖一飽、不料走時、懸崖削壁、苦不得出、余以爲必將葬身於此矣、幸有人來、我急僵臥、彼以我爲死、取擲庭中、我急奔入穴中、見老妻正在牀上垂淚、兒輩四出訪詢、後聞余歸、家人喜之不勝、村中咸來慰問、余乃設宴款客、酒興方濃、忽報貓奴前來、吾等紛紛逃避、事後吾長孫竟死於難、噫、福無双至、禍不單行、今雖家境小康、而廻溯飢往、不覺悲從中來、近又聞主人、因余族繁滋、將欲加害、蛇蠍心腸、不可近也、現在部署一切、行將遷往安樂之鄉、諸望珍重、改日再見

旅行那天

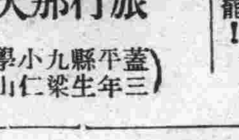

(蓋平縣九小學三年生梁仁山)

十月十三日、師長帶領許多同學、往青石關去旅行、早九時出發、但是走到城東北大廟、天氣忽然下雨了、走了不遠、雨更大了、師長說不要走啦、雨要大了、師長和我們許多同學、往回走、走不遠雨就住了、我們同學在大路上、站了一站、四面望望、遠遠的高山、沒有看得濤艷、只看見田地裏的棉花、開的好像雪花一般、停了一刻、就走到校裏師長和我們同學、衣服都被雨濕了這是我們旅行那一天哪

毒掃丸

根本治療脅威

世界人類之梅毒

諸種之學說統一而遂有新療法之確立

梅毒一症自古來即慘害吾人類惟當時不明其病原故無從治療只可放任其蔓延此惡魔之作業除拱手傍觀外無他法然惟有進步的近代醫學遂判明梅毒病之正體爰有六〇六號(沙爾巴爾塞)之注射療法之發見而今有沃素療法理論之確立遂劃開治療界之新紀元雖最後之一病菌亦能驅逐之而得清淨之體軀也

此螺旋即梅毒病原菌也

果眞是惡魔之使徒歟慘刹暗葬之梅毒嬰兒

有一地方之風習曰梅毒兒是惡魔之使徒能主呪一家之不幸而家運衰滅生後即慘殺之亦知元來梅毒是日斯比老艾特之原虫潛入體內而起之病症故此原菌一絕滅則可憎之梅毒即可一掃而除之

梅毒兒者乃表現父母之罪也蓋於母親之胎內即感染梅毒故母親之梅毒若一治癒則不能產生梅毒兒也

若仍生梅毒兒如施以相當之療治則即能恢復健康也

梅毒不足懼惟懼其誤療法

如一旦犯患梅毒則皮膚即患惡觀之發疹頭髮脫落遂座臥步行失其自由其害不僅在本人而尤能影及子孫然如有良藥及適當之療尙何懼之有耶

近代之梅毒治療法之變遷及注射療法之不備

自發現梅毒之病原菌以來則其治療法驟而發達遂有六〇六號(沙爾巴爾塞)之注射全盛時代此注射對於初期之威染者有相當之効果然於第二期或第三期者未免効果不足而又常須水銀劑蒼鉛劑等之注射併用因六〇六一劑之單獨注射故頻有再發之患者貫二十年間之經驗判定六〇六號注射梅毒不能完全治癒而一劑之單獨使見有効果者甚鮮此乃所得之結論也

惟有沃素療法大見穩頭矣

最後之一菌亦能殺滅之沃素療法之威力

進至第二期、第三期之重症梅毒則病菌於各所作巢窟以群生其周圍藥有硬殼皮故注射藥等僅能殺傷血管內之浮動病菌一逢病巢之硬部分則驟然挫退惟沃素能軟化其硬殼以攻入其內部而發揮其殺菌力之效能且能吸收病的產物故有稱曰極爲合里的且理想驅毒劑之贊賞也

重症用毒掃丸握有沃素療治之眞髓

元來吾人之血液中食有菌作用之白血球之抗毒素此白血球之能保持增進則能全滅病菌重症用毒掃丸如前述之沃素療法所必要之沃素最大量含有外並配合增殖白血球抗毒素所必要的各種貴重成分故其殺菌力與排毒天下無比現誠治療梅毒上所不可缺者也

重症用毒掃丸

重症用毒掃丸 適應症

初期梅毒、慢性梅毒、潛伏梅毒、先天梅毒、冷毒、小兒胎毒

梅毒性皮膚病、同內臟疾患、同神經痛、同攖麻質斯、痔瘡橫痃、惡性面胞、動脈硬化、甲狀腺腫

藥價 重症用毒掃丸、二圓、三圓、五圓、十圓、二十圓、三十圓 普通用毒掃丸、五十錢、一圓、二圓、三圓 小兒用毒掃丸、三十錢、五十錢、一圓

發賣元 東京市神田區花房町 株式會社 山崎帝國堂 (全國有名藥店代售)

代理店 大連市浪速町、奉天市加茂町、哈爾濱市八站南馬路 日本賣藥會社

君欲聰明作大事致富乎

世謂人之智愚各自天賦若由醫學觀察適得其反蓋機靈之智慧寓於康健之身體而康健之體質可由衰弱者以改造之果爾神志淸爽心如止水體力充足作大事猶烹小鮮耳致富如立竿之見影古云生財有道斯之謂也保衛爾乃近今最新發明內含最名貴成分多種對於改換體質驅除病魔健身補腦增加血液固腎強精益智壯氣等等凡能致人康健各元素無美不臻且無不功效卓著故能口碑載道各國醫博士及衛生局所樂爲推獎者

(滿洲帝國全國各商埠各大藥店均有出售)

保衛爾

神效牛肉汁

奉天三緯路 電話四一八四番 總經理英商 和記洋行

化痔靈良藥

是痔瘡便血、肛門裂創、痔瘻痔核、的唯一妙藥、價値經濟用法便當各藥房皆出售

醫學界之大革命 患病者之大福音

這就是新發明偉大效力之

德歐滲透療法此療法決非效法西醫學術實係根據神農漢醫最高理想研究多年始得發明此神效之療法及神秘之靈藥不論輕重病症不用注射不用服藥不受痛苦得痊癒請予不信請來試之初次驗病治療概不收費但極貧者治療免費惟須有所屬醫署之證明爲要

專治 盲腸炎、肋膜炎、關節炎、神經痛、神經病、腎臟炎、膀胱炎、睾丸炎、不眠症、胃腸病、胃痙攣、偏頭痛、腳氣、下痢、癌腫、肺炎、腰腿痛、齒痛、淋病、風濕骨痛、內外痔瘡、感冒、頭痛、扁桃腺腫、跌打刀傷、花柳毒症、鼠瘡瘰癧、筋骨麻木、咽喉腫痛、婦人科、小兒科、耳目口鼻、各種病症、乳汁不足、經血不調、赤白帶下、子宮病等

本院急欲在主要各地設立多數分院故在本院附設化學療法學院招募男女學員如有志向學者請到本學院面談並備有簡章函索即寄

本院 奉天商埠地北二經路北頭一三五號

德歐滲透療法滿洲本院 附設化學療法學院

無奶嬰兒苦 缺乳母自愁

生乳良藥 乳來精

產後娘缺乳 請服乳來精 生乳最穩妥 來精似泉湧 每瓶大洋壹元 外埠加郵貳角 (各埠藥房均有出售)

總發行 奉天小南門裏大街路東 蔭華大藥房 自動電話九二一三號

齊昂鐵路公司廣告

齊昂鐵路公司全體股東均鑒逕啓者案查本公司股票自前清光緒卅四年開辦頒發訂有股票條例俾各股東遵守嗣以傳流日久輾轉讓售多不按照條例辦理向未到公司更名註册以致案亂不堪當民國五年雖經換發一次又多遺漏遂致新舊參差眞僞莫辨對於股東之權利無由明確即於本路義務貢獻上亦多窒礙茲因淸理以上弊端經本公司監察會議表決爲整理股票務期徹底起見首宜鑑別淸理藉免混淆而昭鄭重即定自陽曆三月十五日起至五月十五日止陰曆二月十一日起至四月十三日止兩個月爲限凡持有本路股票者無論新舊一律應即繳送公司核驗註册并須備戶主姓名單及印鑑一份一併送交公司存查以憑領取股票之用由本公司先行發給收據經考核後再行發還或換發新股票屆時另行通知其有遠道不能親到者函寄或委代辦均可但通訊地址務須詳明註載並戶主須於股票左上角加蓋印鑑之戳記事關股東權利望勿輕忽除佈告外特此急告

康德二年陽曆三月十日 陰曆二月六日

龍江齊昂鐵路公司啓

消閑世界

文人與節季　(滑鐵盧)

讀了蘇子瞻「卜算子」中云「若到江南趕上春、千萬和春住」同黃庭堅的「清平樂」「若有人知春去處、喚取歸來同住」春給文人留下了一個多麼美好的憧憬

不錯、春確是太使人迷戀了、溫暖、暢麗、舒適、漸漸地從荒涼滿目的冬天、眼看着東風吹柳日初長杏花零落燕泥香的風光、慢慢地又紅了櫻桃、綠了芭蕉、多愁善感的文人、便情不自禁地要感歎着流光容易把人拋了！於是春愁、春怨、傷春的文章、又隨着燕子的飛來、筆下活躍起來

在文人的筆下爲什麼春和秋特別會在文人的筆下反映呢、原因是這兩個季候、象徵了生和死而又最適合於抒情的緣故、見春而起興、對秋月而長歎這不僅只文人如此、既販夫走卒、牧童閨婦、亦往往會這樣的、極生動的民間情歌、便是在這時候從怨女曠夫的內心順口流露出來的、當閨中少婦看着落絮輕沾撲綉簾的時候、則自然會後悔夫婿覓封侯了、而況春又教那麼醉人、風又飄飄、雨又瀟瀟、當着那花謝花飛飛滿天的時候、唯有在春天才會有那種月上柳梢頭、人約黃昏後的神秘境界、而那楊柳岸曉風殘月的名句、也才會在這種時光中寫出來、可是在秋天呢、景像是完全兩樣了、肅殺、悽涼、代替了春天的愉快、暢麗、人們的心頭所感到的是另一種滋味、特別是憧憬已往黃金時代的人、更易感到不堪回首話當年了、李後主在亡國以後、終日以淚洗面、特別是禁不起那種月如鈎、寂寞梧桐鎖清秋滋味、自然會寫出一字一淚的詞句了

然而春花秋月、吟風弄雨於文人畢竟是過去的事了、那只不過是古典派和浪漫派的文人所歌頌所沈迷的罷了、他們會利用着這些風花雪月寫出詩詞或文章來、然而這個在寫實主義下、只不過是了極小極小的一個角落、寫實主義時間的利用、又大半是代替了春和秋的、今如你描寫一個苦力的悲哀、而在春秋二季賣着命苦幹、而且並不能得到好的報酬、這樣寫來便不會怎樣出色、如果你時間的利用是炎夏與嚴冬、在富者貴者嚼着冰激淋裝置電扇乘涼的時候、而苦力却在毒日頭下揮汗如雨的苦幹、或者是正當有錢的人們輕裘足食深藏溫室聽戲的時候、苦力們却不得不在冰天雪地中賣命、這樣時間的利用、便更生動些、更易博得廣大的共鳴與同情的、李華寫弔古戰場文、惟其在那種積雪沒脛、墮指裂膚的冰天雪地、才愈會映出那種利鏃穿骨、驚沙入面的悽慘、戰爭的罪惡才會在人們心坎裏更留下深惡痛絕的概念、而唐人敘述征南夷詩、亦皆以六月渡瀘、百無一還的情景、才會使北方人、聞瀘而色變、這種五月中的時間利用、才會在人們眼前投一個更恐怖更陰暗的影子

實驗　(東)

教員在上生理課、講到「性的問題」一學生忽立起說：「先生你在開學時說的一種教授法是最好的「實驗」、現在這個問題可否作一個透澈的實驗？」教員唔：——

善言雜俎

讀幼學瓊林　四

△釋子敲詠月之鐘

僧如滿、詠月詩、團團離海角、漸漸出雲衢、此夜一輪滿、清光無處無、乃喜極撞鐘志喜

詠月詩成喜欲狂、撞鐘志喜做三唐、而今不乏僧如滿、大作求人快播揚

△鄭弘載薪鄭公風一來一往

(孔煌會稽錄)射的山南有白鶴山、此鶴爲仙人取箭、鄭弘嘗採薪於此、得一箭有人來覓、弘還之、問何所欲、曰、患若耶溪載薪爲難、願得朝南暮北風、後果然、今仍如故、號鄭公風

老鄭樵山偶拾遺、仙人感德報恩施、載薪溪上風常順、暮北朝南不失期

△魯公決獄御史雨既沾既足

顏眞卿、爲御史、平原有冤獄不決、天大旱、眞卿決獄而雨、人稱爲御史雨

御史名稱到魯公、旱潦全憑造化功、奇冤上可感蒼穹、今朝獄決甘霖沛

△荊軻歌而白虹貫日

荊軻入秦、燕丹送至易水、荊軻歌曰、風蕭々兮易水寒、壯士一去不復還、於是精誠感天、白虹貫日

易水寒生暗澹風、燕丹送別大英雄、歌聲未已天垂象、日已冥々貫白虹

△附寶孕而赤電繞樞

(帝王世紀)黃帝之母附寶見電光繞北斗樞星、感之而孕、二十四月而生帝、日角龍顏

古來專制者欺人、總說皇王自有眞、附寶身懷黃帝孕、偏星赤電顯靈神

△魯陽苦戰揮西日

(淮南子)魯陽公、與韓構難、戰酣日暮、援戈揮之、日返三舍

光陰一刻不容留、戰鬭何功鮮血流、試問羲和何太弱、魯陽揮處返戈頭

△孔明神算祭東風

周瑜、欲用火攻曹、冬月無東風、諸葛亮乃登台以祭、瑜見旋飄皆飄向西、因大驚

鼎立三分早定盤、曹兵百萬過江干、東風不與周郎便、一統江山屬老瞞

△張楷作五里霧

(後漢)張楷、字公超、隱居弘農、學者隨之、所居成市、能爲五里霧、華山南、有公超霧市

炸彈飛機日益精、鄉時無處可逃生、軍中若得公超術、九里霧中保太平

△東皙禱三日霖

(晉東)皙禱雨、々降、民歌曰、東先生、通神明、請天三日雨甘霖、我黍以育我稷以生、何以酬之、報東先生

東皙南陔孝子詩、從來孝可感神祇、皇天既允先生請、早魃兒威遠避之

△陸龜蒙爲江湖散人

(唐)陸龜蒙、字魯望、時乘小舟、茶竈筆牀均具、往來煙波上、號江湖散人

干戈未定欲何圖、地帶安全半點無、無散不仙仙即散、散人名義在江湖

△陳元龍爲湖海之士

(三國志)陳登、字元龍、許汜嘗與劉備、論人物、汜曰、元龍湖海之士、豪氣未除、昔遭亂、過下邳見元龍、無主客之禮、自臥上牀、使客臥下牀、備曰、君有國士之名、而無救世之意、何緣與君語、如我自臥百尺樓、臥君於地、何但上下牀之間哉

五湖四海一奇人、若個豪雄道姓陳、字表元龍龍性在、樓高百尺褒全鱗

△王元以丸泥封函關

(後漢)王元謂隗囂曰、請以一丸泥封函關、此萬世一時也、囂甚壯其言

光武中興勢所趨、王元壯語定難符、丸泥果可封函谷、望蜀何先得隴乎

△袁粲以一木支大厦

(宋)袁粲與劉秉、謀蕭道成、洩使戴僧靜攻粲、々以告道成、謂子最曰、本知一木不能支大厦、但以名義至此、

水滸　(224)

第四十六回　撲天鵰兩修生死書　宋公明一打祝家莊

且說宋江并衆頭領逕奔祝家莊來、於路無話、早來到獨龍岡前、尚有一里多路、前軍下了寨柵、宋江在中軍帳裏坐下、便和花榮商議道「我聽得說祝家莊裏路徑甚雜、未可逐兵、且先使兩箇入去、探聽路途曲折、知得順逆路程、纔進兵與他對敵」李逵便道「哥哥、兄弟閒了多時、不曾殺得一人、我便先去走一遭」宋江道「兄弟、你去不得、若是破陣衝敵、用著你先去、這是做細作的勾當、用你不著」李逵笑道「量這箇鳥莊、何須哥哥費力、只兄弟自帶三二百箇孩兒們殺將去、把這箇鳥莊上人都砍了、何須要人先去打聽」宋江喝道「你這廝休胡說、且一壁廂去、叫你便來」李逵走開去了、自說道「打死幾箇蒼蠅、也何須大驚小怪」

宋江便喚石秀來說道「兄弟曾到彼處、可和楊林走一遭」石秀便道「如今哥哥許多人馬到這裏、他莊上如何不隄備？我們扮作甚麼人入去好」楊林便道「我自打扮了解魘的法師去、身邊藏了短刀、手裏擎著法環、於路搖將入去、你只聽我法環響、不要離了我前後」石秀道「我在薊州原曾賣柴、我只是挑一擔柴進去賣便了、身邊藏了暗器、有些緩急、扁擔也用得著」楊林道「好好我和你計較了、今夜打點、五更起來便行」

到得明日、石秀挑著柴擔先入去、行不到二十來里、只見路徑曲折多雜、四下裏灣環相似、樹木叢密、難認路頭、石秀便歇下柴擔不走、聽得背後法環響得漸近、石秀看、却見楊林頭戴一箇破笠子、身穿一領舊法衣、手裏擊著法環、於路搖將進來、石秀見沒人、叫住楊林說道「此處路徑灣雜、不知那裏是我前日跟隨李應來時的路、天色已晚、他們衆人盡熟走、正看不仔細」楊林道「不要管他路徑曲直、只顧揀大路走便了」

石秀又挑了柴、只顧望大路便走、見前面一村人家、數處酒店肉店、石秀挑著柴便望酒店門前歇了、只見各店內、都把刀槍插在門前、每人身上穿一領黃背心、寫箇大「祝」字、往來的人、亦各如此

石秀見了、便看著一箇年老的人、唱箇喏、拜揖道「丈人、請問此間是何風俗？爲甚都把刀槍插在當門」那老人道「你是那裏來的客人？原來不知、只可快走」石秀道「小人是山東販棗子的客人、消折了本錢、回鄉不得、因此擔柴來這裏賣、不知此間鄉俗地理」老人道「只可快走、別處躲避、這裏早晚要大廝殺也」

石秀道「此間這等好村坊、怎地了大廝殺」老人道「客人、你敢眞箇不知？我說與你、俺這裏喚做祝家村、岡上便是祝朝奉衙裏、如今惡了梁山泊好漢、今竟引領軍馬在村口、要來廝殺、却怕我這村裏路雜、未敢入來、見今駐劄在外面、如今祝家莊上行號令下來、每戶人家、要我們精壯後生準備着、但有令傳來、便要去策應」

石秀道「丈人村中、總有多少人家？」老人道「只我這祝家村、也有一二萬人家、東西還有兩村人接應、東村喚做撲天鵰李應李大官人、西村喚扈太公莊、有箇女兒喚做扈三娘、綽號一丈青、十分了得」石秀道「似此如何倒怕梁山泊做甚麼」那老人道「便是我們初來時、不知路的、也要喫捉了」石秀道「丈人、怎地初來要喫捉了」老人道「我這村裏的路、有舊人說道「好箇祝家莊、盡是盤陀路！容易入得來只是出不去」

石秀聽罷、便哭起來、撲翻身便拜、向那老人道「小人是箇江湖上折了本錢、歸鄉不得的人、倘或賣了柴出去、撞見廝殺、走不脫、却不是苦！爺爺、怎地可憐見小人、情願把這擔柴、相送爺爺、只指小人出去的路罷」那老人道「我如何白要你的柴、我就買你的你且入來、請你喫些酒飯」石秀便謝了、挑著柴、跟那老人入到屋裏、那老人篩下兩盞白酒、盛一盌糕糜、叫石秀喫了

春的讚美曲　(源)

春到人間、照飛跑的日曆上所記業已來了好久、然而春在那裏？有人說春在「楊柳梢頭」、有人說「春在梨花枝上」、也有人說「春在燕子的翅膀下」春兒在那兒？這裏、只有聳立的方矩圖形的大建築、既沒有楊柳、梨花、也沒有流浪人般的飛燕翩然澁止、何處找春呢？

有的、春藏在女人的身上、瞧呀街頭的女人、不是脫掉了笨重的羔裘、挺高了酥胸、拖着飄飄的軟長袍在閒步兒走嗎？夠醉人、夠迷人了呀、這春意、這女人身上的春意

春、是值得人們的讚美的、春的風像是演奏着愛的曲詞會吹散人間的沈鬱、愁悶、春的雨像洗濯青春之心的葡萄美酒、一滴滴會使人興奮愉快、春是繼嚴冬而來、會援引人們從冰天雪地的深寒轉入和煦溫暖的氣候、萬物都從這時期萌育、人類的活動與食物也都從這時期開始獲得、俄國的盲詩人愛羅先坷說「在每年裏、春天是最忙的時節、我們在春天所播種的、我們在收成的時候就可以收穫、全年的幸運在倚靠我們的工作、饑荒缺乏以及一國的別的一切不幸的很也都在春天裏、人類歷史上的春天也是如此、每個新時代的春天工作、嚴密的決定全時代的發展的界限」春對於一切的造就與失敗的關連有這麼的偉大呀！

點滴

春寒料峭、春正來到、男子尚多棉衣而女子却已盡是飄々然的單旗袍了、在這一點看來、女子確是能夠迎頭趕上、得風氣之最先的、而是一個時代的前驅者！

春一來到了人間、於是又忙煞了一般公子哥兒們、他們鈎心鬭角的做着追逐異性的工作、大概和嗡々的蜜蜂在花叢中忙着做採蜜的工作一樣、都是爲着「一年之計在於春」的一條格言吧？

有女懷春、吉士誘之、在春天裏、這種把戲似乎是層出不窮的、春天是可愛的、但是在晚上、聽見貓兒的狂叫、蓋在身上的棉被嫌太熱、在床上翻來覆去睡不熟的時候、覺得春天又是可惡了(雲裳)

人生寶鑑　(張文海伯川輯)

不以一毫私欲自累、不以一毫私欲自蔽(朱晦庵)

戒爾勿崇飲、狂藥非佳味、能移謹厚性、化作凶頑類(范魯公戒子箴)

養性勿貪昏性水、成家宜戒破家湯(曹月川)

捉人打人、最是惡事、最是險事、自打一打、未必便至於死、或其人遘病死、或因別事死、便不能說然無累、保身家、戒此爲要、極不堪者、自有官法、自有公論、何苦自蹈危險耶、況自家人而外、鄉黨中與我平等、豈可以貴賤貧富强弱之故、淩辱人乎、家人違犯、必令人樸實、決不可拳打腳踢、暴怒之下有失、戒之戒之(高攀龍)

人家不論大小、總看此身起、此身正、貪賤也成個人家、富貴也成箇人家、即不能大好、也站立得住、若是此身不正、貪賤固不成人家、富貴越不成人家、無論悖常逆理、禍敗立至、即幸而未敗、種種醜惡、爲人羞恥、不可言矣、所以修身爲急、教子孫爲最重、然未有不能修身而能教其子孫者也(張考夫)

教子弟如養閨女、最要嚴出入、謹交遊(金敞)

石角山房隨筆

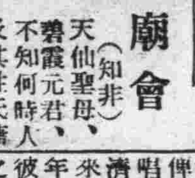

廟會　(知非)

天仙聖母、碧霞元君、不知何時人及其姓氏籍貫、山東泰山、每年自正月一日起、即有善男信女、向泰嶽進香、直至四月十八日方止、吾鄉各村、亦有奉敬天仙聖母者、但是否、泰山之天仙聖母、事無所考、或云天仙聖母姊妹七人、或云九人者、即俗所傳之九天仙女、似未可知、吾鄉行會、均在夏曆四月間、以四月十八日爲正日、一會之中、人數每至二三百名、或三四百名不等、按鄉民行會、本是一片虔誠心、無非爲的是祈討神靈、保佑四季風調雨順、五穀成熟、究其所以、仍是爲飽食煖衣起見、不得將此事看壞、自世上一切邪教發現、有大刀會、哥老會諸不正當之名出、遂將會字混亂、其有不照行會意旨者、聞行會二字、頗覺刺耳、在昔滿清時代、朝廷對於會字、特別注意、竟以之問某大臣、幸某大臣亦山東籍、爲之解說明白、遂作罷論、不然難免不生誤會也、夫數千年來之習慣、而欲一旦改掉、誠非易事、即以吾鄉論之、若有人提倡教育、改良風俗、勢比登天尤難、若有人提倡重修廟宇、賽神演劇與行會、婦孺罔不贊成、吾村素有天仙聖母會、已有三十餘年、所有一切陳設、行會之旗傘、及應用器具、俱被虫蝕朽腐、今日恢復原狀、非有大洋二千元不可、經三五年之光陰、漸次添增、或能辦到、欲一氣使之成功、談何容易、今春米貴如珠、薪貴如桂、餬口尚恐其不足、覺又因此會事、挨門捐款、是眞可謂好事矣、據一般人云、現在韓主席、心在斯民、地方盜賊不起、人民賦稅甚輕、可自之爲太平世界、然燕巢於幕、魚游於釜、非眞太平、不過粉飾耳

誌名伶李萬春

北平名伶李萬春、已於日前率北平永春社全體、翩然由京抵連矣、萬春藝文武老生、兼演紅淨、能劇之多、爲他伶冠、當其在哈爾濱時演三月餘計共百餘齣、文武全材、崑亂不擋、獨樹一幟譽滿松濱、每晚滿座、三月餘依然、開創梨園之新紀錄、俾及期滿過、少作勾留、演唱半月餘、上座之佳、蹌蹌濟濟、盛極一時、茲者應聘來連、舊地重遊、萬春十三年前、曾隨其父李永利來連、彼時萬春祇十三齡耳、神童之稱、及今猶有道者、可見當時之聲譽矣、此次萬春偕來各角、均一時之秀出、如老生正宗之周又宸、兼演花面老生、小丑之筱奎官、全材武生之毛慶來、架子花臉之高斌峰、武生武丑之李德春、撲打武花之于斌安、跟斗大王之劉斌升、以及張永良、劉永慶、邱久春、劉濱清等、均青年英俊一時之秀者、其成績之佳、可預計也、已於星期四晚登台、第一晚演林冲夜奔火併王倫、係第三四本林冲傳、夜奔係崑曲、火併係亂彈、文武兼重、唱念做俱繁、爲萬春生平最得意傑作、在哈奉京三處、登台首日、及臨別紀念最後一日均演是戲、咸售滿座、可見此戲之價值矣、星期五晚演汝南莊接挑滑車、自高寵出世、從戎以至歸天顯魂、將高寵一生事業、歸納於一劇中、在奉哈登台次日、及新京萬壽慶祝會、均演是戲、尤得一般人之推許云

東隣詩人吟稿

遊海府浦　(雙橋　二宮孝順)

截酒扁舟下篠川、去從洋上賞風煙、怪巖泄霧四方窟、峭壁靡雲六里天、街闢海山奇絕處、路通樹木倒懸邊、斯遊始遂平生願、夢寐相勞知幾年

同題　(澱橋　淺田吉太郎)

後越尾連前羽頭、桑川下合篠川流、四方洞窟開奇勝、三樹文章傳俊遊、峭壁尖峰難着脚、長汀曲浦好行舟、如今一掃騷人恨、鐵路鑿車通海陬

自註、四方窟爲本地第一之奇勝、賴醇有海府遊記傳世

辻澤菖水曰、二篇能寫肖勝地光景、使人有身在其境之思、詩品在伯仲之間

盆梅　(南陽　久保敏樹)

移植磁盆手自培、信風先占百花魁、幾番氷雪經來健、一點陽春逗得回、節苦唯應松竹伍、格高何許蝶蜂猜、詩成坐對黃昏月、最喜清芬撲酒杯

辻澤菖水曰、字句靈活、咏物上乘

江頭春日　(禿堂　濤谷　惠)

淨綠鱗鱗春水生、滿江楊柳著啼鶯、遠天雲接布帆影、極浦風傳漁笛聲、牛犢眠邊芳草暖、鴨兒游行白沙明、方言咲話同舟客、共將煙霞忘世情

辻澤菖水曰、即景入詩、不失雅馴

雪竹　(吳石　西脇靜)

數竿窗外竹、帶雲翠逾深、勁直與高節、居然君子心

辻澤菖水曰、居然君子、眞如此詩

題蘭　(紫瀾　藤谷哲)

蘭生幽谷白雲鄉、馥郁花懸斷崖傍、脈脈清風吹不絕、無名凡草帶餘香

辻澤菖水曰、不傷自然、餘韻無盡

夢遊月瀨　(龍華　長坂　淳)

梅花溪上有樓觀、恍惚晚來倚欄看、觀前觀後香浮浮、溪北溪南影粲粲、那邊忽起風笛聲、月前花外最有情、聲聲驚夢夢纔醒、只聞翠羽當窗鳴

辻澤菖水曰、丁寫夢境、令人心魂惚恍

席上　(迂堂　川島　猪)

松竹成隣四面蒼、城南風景賞心長、梅花鶴影歸誰對、村趣山情推此莊、筆嶺雲濃迷墨色、鏡江水遠曳螢光、相逢未客交情熟、吟詠何妨到夕陽

辻澤菖水曰、筆嶺鏡江、何等好對

清明雜詩　(匡昨非)

一從物外作清游、介子焚山我欲休、惻惻春衣寒更薄、無花暫惜酒澆愁、

難通半點春消息、食寒三三寂似年、怪底幽聲啼不到、柳眠花睡兩無緣、

壟上空看祭掃來、誰能一此死生哀、多情更欲煩風伯、飛盡家家化紙灰、

年年倦客感沉淪、節物催詩太瘦人、莫怨空庭花事冷、故鄉料得幾分春、

東風夜裏帶輕寒、往事零星夢亦罷、日影遲遲花影亂、看花人凭小樓闌

一心說　(邱遇)

魯迅說的「雅」人把算盤放在抽屜裏、或是心裏的話、我其初很不以爲然、譬如陶淵明那「采菊東籬下、悠然見南山」是何等的「悠然蕭然」與太虛同化」呀！(引見論語五十四期常燕生「論語與我」「在」字係常原文)那末、說此時淵明心中還橫亙着一個大算盤、那豈非太什末了麼

看「芒種」創刊號、曹聚仁先生把林語堂先生那些叫着「勿發表」的信統統來發表了、有一封裏面說「惟統制物來、先生爲謀自存之道、還請多談古書、少談時事爲是、否則不敢負責登出也」這一下子、使我看見了林先生的、「心——也可出以說是心裏」的算盤

常燕生先生的「與太虛同化」之說、林先生是認爲「此論先得我心」的、(論語與我的跋語)、於是乎、我每看林先生的作品、總覺他在寫者的時候、也就在與太虛同化着、心裏絕不會橫着一個大算盤

咳！魯迅先生究竟是上了幾歲年紀、見到就是比咱深刻：「得我心」的「心」、易言之、與太虛同化的心可是「發表」的、另一個「心」、易言之、心裏的算盤、則以、「勿發表」爲當——二心集、人人都配出一部的

但魯迅說的是算計銅錢的算盤、不是算計「時事」的算盤、所以、我就只好再去查「人間世」了

從正面翻、是發刊詞、有云、「半月一冊、字數四萬逢初五二十出版」：從反面翻是封面內頁、有云、「每冊實價大洋一角五分」：前後銜接起來、上太虛而下算盤倒也斐然成章

最後、我要聲明、我是爲稿費而寫這一篇、其實是可以「心照的」

愁二春　(夢薇)

「曲水濺裙三月二、馬如龍鈿車如水、風颺游絲、日烘晴晝、人共海棠俱醉、客裏光陰難可意、掃芳塵舊遊誰寄？午夢醒來、不覺小窗人靜、春在賣花聲裏」——王嵎、夜行船

前兩天花園的榆葉梅還含苞未放、現在居然都滿開了、在枝頭上的花顫々的動着、惹起人不少的春思、西沽的桃花、現在想必已大放了或者已半謝了！本來早有這一個志願、想着同幾個朋友、打上一瓶酒帶上點牛肉乾、坐在桃林之下、痛飲一醉、現在可是連這點小志願恐怕都不能滿足了、不要說打酒、就連買牛肉乾的錢、都不易弄出來、所以西沽之行、今年又付與汪洋了、古人說、「年年不帶看花眼、不是愁中即病中」病、我現在倒沒有、一年四季永遠淌着汗、而且身體健壯的像鐵牛、只是有一樣、愁却是免不了的爲了沒有錢的愁、因而影響到春愁、你看現在花是開了天氣是暖和了人家都去遊春、可是我現在仍是冬天的衣裳、袋中一文不名、這種情形、早把遊春的念頭打消了一大半、去年的春天的時候、我何嘗不是這樣、那時想着、「下年的春天一定要好一點的」可是今年的春是來了、我還是依然故我

春是循環的、現在又到了看花的時候了、似乎是以把冬日的鬱悶都完全消去、然而實際上却不然、近來反而更多感了、比如冬天颳的風自然是像龍吟虎嘯、似的怕人、然而那時只要在火爐旁一看書、便可以忘去一切、現在的風是溫和的、吹到臉上、那種柔和、你總不能說牠對你有什麼敵意、同時你也覺得這風是可愛的、但是有你什麼理由要愛牠呢？只是不大知道、冬天聽見颳風是漠然的、看見下雪、也沒有什麼感想、然而春天却不能、春天的一切的東西、都可以使你有異樣的感覺、煙筒裏冒出煙來了、那煙、你也看出是輕飄的、嬝嬝婷々的升起來像夏天夕陽時深山裏冒出來的雲、老那種慢慢的在天空中游動着、可以使你憑窗看上兩三點鐘都看不厭、樹枝顫顫巍巍的擺動着你細看罷、小麻雀兒在樹梢的地方啄嘴呢、無意之中彈動下來一兩片零落的花片、黏在濕的泥上了、或墜落在院中的水溝裏了、胡同內起了一陣小旋風、一疊一疊的吹起了一點一點塵土、同時也吹起幾團柳絮來、一不小心、就黏在臉上、弄得你的臉怪癢癢的也許有人不大注意這些、然而這都是詩都富有詩意、這是大自然的詩、你還能漠然嗎？不能、春天是使人多感的、我看見樓頂上的煙、輕輕的散了、輕輕的又升起來、輕輕在旋在天際、會令我想起自已身世的飄忽、茫茫的來日、也正像這一團煙吧！看見柳樹枝上的青芽、不知道爲什麼總是想哭、可是如果眞有一個清靜的地方、教我來哭、我又哭不出來、有什麼理由要哭呢？實在沒有正當的理由、眼裏無論看見什麼、心裏總是難受、從前在冬天的時候、總覺得春天一來就可以使我快樂一點然而這春天不是來了麼一切一切都覺得比冬天還要令人難堪、古人在詩裏往往談到春愁、我現在嘗着的滋味、大概也就是春愁滋味吧！人一到中年以後、心裏總是于邑的、結過婚的人受了子女的牽累、再遇到一種逆境、心靈上受了打擊、髮慢慢變成白的了、一到了這萬物欣欣向榮的春天、越顯得自已是走了殘年暮境的程途上了、未結婚的中年人呢？憂鬱的結果、使他的臉上的皺紋橫七豎八的生了出來、還想戀愛嗎？自然會淘汰了他的資格、「子規夜半猶啼血、不信東風喚不回」子規是個呆鳥、把春天喚回來又有什麼好處呢？只不過多使人添點愁思而已、春天、去就讓它去吧！

春贈

双妹老牌雪花膏

老牌偉品　物質優良　敬贈與你　請君鑑賞

本行所製出双妹老牌化粧香品物質優異、信用卓著、向蒙各界嘉許、歡迎購用、行銷廣遠、至深感謝、現為酬答顧客起見、特製備大批雪花膏及各品備贈、凡將用完之双妹老牌雪花膏吉瓶彙足五個交到下列各處、即以同樣双妹老牌雪花膏一瓶奉贈、或按該雪花膏一瓶之同等價值改換双妹老牌別貨均任尊便、但所要吉瓶須有：

(1)有双妹老牌雪花膏之原身商標紙

(2)有双妹老牌錦蓋

(3)有加貼吉瓶換贈證箋之項完備方作合格、滿洲國內敝分行及各埠代理與零售家均有此項完備之價品售賣、購買時如無第三項所列換贈證箋者請隨向該售賣之家換正双妹老牌雪花膏、各界女士希為留意。

奉天城內鐘樓南　營口東大街　新京大經路　哈爾濱道外正陽街　大連監部通

廣生行

凌源

警務局佈告商民 舉行清潔掃除
所有事項援照已往辦法 檢查期定廿二日施行之

本邑警務局局長王芷山氏、自任事以來、對于警政衛生、各項要務、應興應革、整頓不遺餘力、警務前途、大有不可限量之慨、現在將屆春季衛生大檢查之期、日昨該局即送衛市各住戶張發佈告、因諭令商民、預先知照、可見注重衛生之一斑矣、佈告及檢查辦法如左

轉爲佈告事、案查每屆春秋兩季、關於商民清潔事項、歷經擬具辦法、通行遵照先後在案、茲復屆春季檢查清潔之時、本局援照已往辦法、印發佈告、各署一體實行、除分行外、合亟佈告各色人等、一體知照、勿違此佈。

計開清潔辦法

一、凡在房屋及倉庫內之所有各種傢具什物、及能夠動之物件、一概搬出、於不礙交通之處、候將屋內外掃除乾淨後、再爲搬回、
二、凡在倉內、所有多量物件、雖不必將全數搬出掃除、但須將門窗開放以便放射日光、茲流通空氣、
三、厨房浴室塵芥箱污水暗溝廁所等、均須注意掃除乾淨、如有損壞、須急速修理完善、其他住宅內、潮濕之處、須以乾燥土砂及石灰舖墊、使其乾燥
四、天棚床下、凡能設法打掃之處、須清潔掃除
五、寢具衣被等、須在日光下曬晒三小時之久、其有變色之處者、不妨背日晾晒
六、房舍倉庫等處、將門窗開放、以資流通空氣、資放射日光
七、塵芥及其他污物、應盛于箱筒運出、或焚棄之、不得在街巷上任意傾倒
八、凡公共遊場及其他工廠魚菜市場妓館、公共宿舍等處、常有多人出入者、應格外清潔掃除之
九、查各處道路、向來掃除原不清潔、嗣自今以後民衆方面、宜由警察剴切說諭、其塵芥污物固不論已、即如泥濁氷雪污水等物、亦應極力清潔、俾養成良好習慣涉實爲切要
十、凡於檢查施行之前一日不能依本法掃除清潔、而須緩日施行者、報告該管警察署、經其認可
十一、除前列各項外、特由警察官吏指示之事項、須應遵守之
十二、各署施行檢查日列期下
第一派出所、四月二十二日、第二派出所、四月二十三日、第三派出所、四月二十四日、第四派出所、四月二十五日

警察訓練所 畢業考完竣

本邑縣公署、昨以警察訓練所學警訓練期滿畢業、榜諸門壁云、以第四期學警訓練期滿畢業、茲經本署考試、閱卷評定分數、錄取張魁臣、王子文、張實馨、劉維垣等三十九名云

史縣長公畢歸來

本縣縣長史怡祖氏、於上月赴省參加縣長會議、已誌本報、該氏現已在省公畢、於本月五日下午五時、乘原汽車歸來云

開原

昌鐵間鐵道愛護村 開農事講習會
及種子消毒講演改良農事

開原縣管內昌圖及鐵嶺間之鐵道愛護村、於月之十日十二時開農事講省會、講演辛、福氏之農事改良、並對春雨稀少、物燥地乾、春耕種子須行消毒、免生蠹虫及枯槁之廣、本日參加者、各村長約七十名、開原驗開長及地方事務所等參集、詳加指導云

醋海興波 淫婦喪命
兇手被捉獲 解至檢察廳

本縣孫家台住戶張德山、於大同元年間與巫景芳之妻巫何氏通姦、巫何氏水性楊花、於本年間復與劉福林姦好、張德山聞之大爲忿怒、乃擬報復、迄無機可乘、本年三月二日、張德山偶赴巫景芳家見巫何氏給劉福林烙餅、醋心頓生、當云候餅熟時向我通知、巫何氏見狀畏懼、迨餅熟時、即令其子前往邀請詎張德山暗藏手刀一柄、遂至巫何氏家中云、你在這房子是我的保、現在我不保了你須另行找房子、巫何氏容謂、我找房否與你無干、適劉福林在旁解勸、張德山即抽出手刀、向劉福林刺扎、因劉福林躲避得法、祇將其腿部扎傷、復向巫何氏扎刺未遂、張德山見狀不佳、乘間逃逸、巫何氏隨後尾追、追至房門外、張德山復用刀向巫何氏胸前乳部連扎兩刀、巫何氏跑至大門外即行斃命、兇犯逃至清原、被警拿獲送至開原縣公署、轉送檢察廳、現聞檢察廳田檢察官盡心偵查、已以殺人罪起訴法院、將來結果如何容訪誌

招開村長會 繳納牲畜稅
逾期即行加罰

開原縣茲爲徵收牲畜稅務計、特飭各區警署、招集各村屯長開會、凡各民戶之牲畜、馬以四十圓、騾以三十六圓、牛以三十二圓、驢以十六圓作價納稅、限五月九日以前繳齊、稅務過期加罰、決不寬貸、仰各村屯長詳示民戶勿忽國稅云

蓋平縣署召紳商村長 開催急賑會議
徵詢各災區村貧民狀況 討論捐募糧欵救濟事項 (上)

蓋平辛縣長爲關心民瘼、救濟災黎起見、特於二月二十日上午九時、假本署會議室招集各職員法團紳商、各區村長等、開催籌辦急賑會、由辛縣長主席、徵詢各區村災害輕重、暨地方貧民狀況并討論議決捐募糧欵、及補助救濟各事項、公議表決、茲將各界出席人員、及討議各事項辦法附列如左

蓋平縣公署籌辦急賑會議紀錄

一、開會時間 康德二年二月二十日上午九時
二、會議地點 蓋平縣公署會議室
三、出席人員 縣長辛廣瑞、參事官代理紫尾田醇一、總務科長閔鳳鈞、內務局長楊蔚彬、警務局長高學本、財務局長馮履謙、教育局長楊慶春、指導官山田久吉、日高慶二、行政股長王生瑄、實業股長李慶彰、商務會長侯顯謨、教育會長遲慶春、國醫公會長李榮孝、農務會長第一區々長王作翰、第二區長張雲清、第三區長遲學古、第四區長陳其庸、第五區長高繼雲、第六區長張全璧、第七區長盧祥桂、第八區長張立名、任家屯村長劉國法、黃家大寨村長潘實楷、科頭寨村長畢峻峰、泉村長董鴻鈞、徐家屯村長佟金堂、紅旗閣村長趙治中、靑石嶺舖村長朱慶年、盧家屯村長洪振業、崔家屯村長張實亭、雞冠寨村長劉德祥、榆林堡村長鄧仁宜、紅旗堡村長趙公祿、双台子村長楊世昌、廂黃旗村長黃澤南、龍門湯村長王殿章、房溝村長宋祥振、歸州村長王達夫、態岳城村長焦成志、陳家屯村長趙忠義、西二台子村長王保權、康寧堡村長高玉良、新寨子村長遲學詩、滕家城子村長張希哲、景家屯村長匡守和、詹家屯村長趙海波、橋台舖村長蕭恩錫、團甸村長周建平、東高屯村長陳儒敏、榜式堡村長趙興宋、湯池村長秦鎮堯、接官村長劉陰枝、虎山村長李國榮、萬福莊村長王福成、十字街村長姜志先、梁家屯村長柳景山、東朝陽寺村長王文齡、郭家屯村長楊海峰、臥龍村長武紹伯

主席 縣長辛廣瑞

甲、報告事項 署謂本日會議、爲籌辦急賑、查蓋平境內東部各區、地少山多、雖豐年產粮、亦恒感不足、況去秋重罹水霜災害、被災地畝竟達十萬畝以上、農產歉收、統計全縣生產消費之比較、向虧食粮三十七萬六千餘石、除由特產魚鹽絲繭果綿等物、收入價額易購食粮約三萬石外、仍不敷六七萬石之譜、凡此被災地數、及缺粮約數、均以次呈報有案、重以上年莊岫股匪、時思窺伺、爲鞏固東邊防務、調集警隊五百餘名、分途駐守、人馬食用、亦悉資之當地、坐耗至今、各該區積粮已行告罄、茲據各區長報告除守分力强者、自食其力不計外、其極貧缺食人口、共計六萬五千餘人、且待哺孔亟、購粮無資、自從上年十月、即有以高粮破成米粇爲食、並不多聞頓不獲一飽、厥狀至爲慘苦、如不急圖救濟、勢必老幼轉於溝壑、少壯挺而走險、滋長匪禍、危及治安、誠爲可慮、應即籌辦急賑、以濟災黎、至于各地之實在情形、尚希各村長翔實報告、以爲討論救濟方案之參考

任家屯村長劉國法 本村西臨大海、地質瘠磽、上年農產歉收、民食缺乏、全村極貧者計二百餘戶、多沿村乞計度生

湯池村長秦鐘堯 上年嚴霜降早、田禾多未成熟、復被國道佔用二十餘畝、因之農產異形歉收、現在止炊者、九百餘戶、乞計度飢、亟待救濟

接官村々長劉蔭枝 虎山村長李品榮 東部各村、山多地少、豐年產粮、恒感不足、上年農產歉收、嚴霜早降、山蘍減收、民食缺乏、大都以激米粇玉黍穗爲維生要素、現在即此種食物、亦不可得、竟皆携老扶幼、沿村乞討、哀鴻遍野、流離失所、惟望迅賜救濟、以解倒懸

十字街村長姜志先 附村鄒家屯邵家屯半截溝南北台子等處、饑民四千餘口、現在均以粇米粇合豆面作粇團充饑或以包米棒子磨面作粥度日

萬福莊村長王福成 附村四張碾子石灰窰子孫家窩棚東半拉廟子等處、饑民三千餘口、現在多以粇團爲食、困苦情狀、實難入目

梁家屯村長柳景山 附村小石硼大鍋鲦老古嶺二道溝卡家屯等處飢民約五千餘口時下均以粇糠團充飢、殊堪憐憫

東朝陽寺村長王文齡 附村東房身子夾皮溝東溝杵樹甸子胡家溝具子溝貴子溝等處、東山子金蟬溝刀窰溝等處、飢民七千餘口、刻下用匀借辦法、均以豆米面及米粇、或以包米骨面及粮食爲食、若至月底、恐此種食物、亦不可得、惟請迅賜救濟、而維治安

臥龍泉村長武紹伯 村境重疊、上年秋霜早降、農產歉收、民食缺之、附村如北羊溝、東西八角溝、正北溝、棉羊溝、羅圈溝、淋水各小溝岔極貧者、計在三千二百口以上、現在停炊者有之、取食包米穀子米粇者有之、請速救濟、以維民命

郭家屯村長楊海峰 附村大小雲山溝、釣魚台、閻豆溝、太平庄、韭菜池、八家子等處、極貧戶口、業經呈報、現在人工雖多、無工可作、竟致一般飢民、始則彼此勻食、繼則日謀一飽、亦不可得、均以樹皮包米棒子爲急救之食物、狀至慘苦

榜式堡村長趙興宋 村境多山、地土磽确、加以去歲夏雨連綿、秋霜早降、農產歉收、民食缺乏、或日食一餐、或沿街乞討、目不忍睹、所在皆是、啼飢號寒、無告者、計九百餘戶

撫順

炭坑發生火警
傷亡滿日人數頗多

邑東萬達屋三區炭坑內、於三月之十日上午八時許、因不愼突然生瓦斯爆發、釀成火警、搶救不及、當將風門關閉、歷三小時之久、始息事後檢點、發見傷亡者頗多、計罹於難而死者、日人二名、滿人七名、致重傷者、日人八名、滿人二十七名、而已死者當然即設法掩埋、傷者用車載送滿鐵病院救治中云

吳巡官轉勤

撫順第七區閣老溝警察署、巡官吳大象氏老誠幹練、對於地方治安、不遺餘力、待人接物、和藹可親、服務警界多年、久爲上峰贊許、日昨奉命轉調千金寨警察署、仍服至官之職務云

齊齊哈爾

包修房屋房樑忽落 壓死工人一名
身後異常蕭條殊堪悲憫

齊々哈爾新立屯分所營界、安達胡同門牌九號住戶李雅軒者、近因房屋行將塌倒、特找五福里三十號住戶廉錫年爲之拆毀、當講明包價十二元、八日上午九時、廉某遂率人爲之拆毀、正當拆毀之際、房樑忽落、竟將廉某之姪廉鳳明壓死、現在僅二十九歲、龍江縣人、身後異常蕭條、故廉某等大爲悲哽云

稅局被裁職員 退職金籌妥
於四日起發放 被裁者之氏名

齊齊哈爾龍江稅捐局於康德元年十一月間、因事務縮減、曾一度裁員、現被裁各員之退職金、已經籌妥、四月四日起始發放、至五月末日、如不前來領取、即行繳署、茲將其各被裁者之姓名、列左
李有勳、末克恭、安國棟、耿忠忠、王克彤、起振德、張國祥、于廣新、崔積山、李續義、陳瑞林、吳殿庚、閻桂彬、耿玉崑、張濤川、趙恩德、郭濬哲、孫玉成、張志漢、王殿文

李醫士急公好義

齊々哈爾市、東樹林東和藥房醫士李東和氏、醫術嫻熟、均有着手成春、內外兩科、濟世活人、功德無量、適值春季天痘發生之際、誠恐蔓延兒童、有見及此、特施拾牛痘、分文不取、貧窮孺子、受惠良多、查李君爲人、耿直心快、明達事理、遇有排難解紛、自已志願犧牲一切、故社會中人有口皆碑、無不稱其急公好義云

哈爾濱

決以廣軌線爲中心 設長途汽車路
力求開發縣內各地之產業 哈鐵路局之新計劃

哈爾濱鐵路局鑒於北滿各地商工業、積極的進展、其前途甚有一日千里之概、故決以廣軌線路爲中心、而敷設通於各縣之長途汽車及載重汽車之交通網、後來由新京鐵路局統轄之長途汽車之一部、已於四月一日、移歸哈爾濱鐵路局新設之自動車課管轄、其決定之新交通網如左

△濱綏線 將現在新京鐵路局管下之東寧渾春間之長途汽車網、中東寧綏芬間置於哈鐵自動車課管下、更將該線延長至梨樹鎮密山、復於穆稜橫道河子葦河一面坡牡丹江等面諸松范江々岸地帶、所設汽車路線、此定於六月左右動工

△濱洲線 以海拉爾爲起點完成呼倫貝爾一帶之新汽車交通網、因由海拉爾至三河、有自然汽車路、將此略加改修、而待車體到來、即實行運轉、

△京濱線 該沿線依京濱線、新京哈市之運輸已得充分聯絡、雖無亘諸全線新設交通線之必要、然以沿線中、唯一之物資集散地及城堡陶賴昭爲中心、以往背後各縣爲主、完成旅客長途汽車網、此等地帶、一待車體到來、因亦完成舊道路、即行開運

△黑龍江流域 此地帶、亦因國境河川之開發、與新鐵路之開通、其背後各縣商工業之發達、不可忽視、故將新京路局支配下之洮南訥河線中大黑河璦琿間、移歸哈鐵管理、盡力開發各地產業、至以上新汽車網使用之車體、乃爲西伯雷福特之外國製汽車、爲三五年之流線型者、預定由本夏至明春、全行完成、內縣各地之產業開業、有待於路局之長途汽車者、殊爲重大云

彰武

警察教練所 三期已開學

本邑警察教練所、第二期業已畢業、警務局爲造就全縣警察人才起見、特又招第三期一班、刻已招齊、業於本月六日、正式開學矣

輝南

股匪襲石頭河子村 殺人綁票放火
金隊長率屬奮勇激擊 匪始携票向東方竄去

輝南縣東石頭河子村、離城五十五里、四月四日午前二時許、突來匪首紅軍、陳軍、報字蘇營長、帶匪二百餘名、闖進街內、金廣和隊長帶隊、兩下接仗多時、匪人受傷五六人、死者一名、隊下之人傷不甚重、胡匪將街市房燒燬二百餘間、錢財零用物品、搶去不記其數、又將人票綁去若干、四點鐘許、胡匪飽颺、本邑騎馬警戒、全隊出發、趕到該處、望東追去、胡匪遠颺無踪云

賓縣

染阿芙蓉癖之職員 將調本局檢驗
其未戒除者決行裁撤 稅捐局澈底整頓辦法

賓縣稅捐局局長婁井氏、蒞任迄今、半載於茲、各項稅務、次第組徵改善、稅收殊見起色、惟對于本局職員、凡染芙蓉癖者、有防公務、如不加以限禁、難免貽悞、有違功令、該局長前曾令飭禁煙、於三月底、戒除爲限在案、近欲擬期澈底將所屬職員、一概輪流調局檢驗、有染未除者、即行革職、認眞淘汰、俾資職員份子優良、不即可公佈云

博慈會文牘員 赴新京講習

賓縣博濟慈善聯合會、會長馬錦堂、王岳宗、文牘李玉書、業奉總會令、以爲各分會會員等、慈善成績有餘、對於呈文公件、毫不明白、既新國家造成、百政更新、而慈善團體、亦應革舊、是以新京總會設有慈善講習所、於三月二十二日、至四月二十二日、爲各慈善分會文牘書記講習期、於五月一日、爲會長講習期、均須應期、該會接令後、已飭文牘李玉書氏、由賓會供給講習費、於昨一日、東裝赴京講習矣

友軍協助 剿匪凱旋
機關首領歡送

賓縣縣長李春魁、爲防衛民耕計、電請省署、邀來友軍臂助剿匪、已誌前報、現在匪已殲滅、閻閻肅淸、於一日友軍旋防、由縣長李春魁率各機關首領、各舖商執事人、報界各記者、軍警學自衛團、各執日滿國旗、交加飄揚、鳴鼓樂於西門外、六百餘人、肅立森嚴、欣欣爲之歡送、可見日滿協和一般

法庫

老翁被車撞倒 幸未受重傷

本月八日、上午十一時許、有東街于姓老叟、年逾古稀、隨御者趕一馬二驢車一輛、由東往西、意欲拉取貨物、行抵德合木胡同、汽車公司門前、有由西往東之汽車一輛、二車相遇、驢馬忽驚、老者恐車驚擧事、乃欲攔住、不意馬驢已不聽使用、致將老翁撞倒、車由翁之腿部過去、當時觀者如堵、均以老翁恐難活命、及車軋過之後、不但無何危險、且未受有重傷、僅將左額、被馬蹄踏破微傷、鮮血淋漓、此該老翁不幸中之幸云

營口

織工廠募集女工

本埠青堆子紡織工廠、開工以來、人數不敷分配、現下招募女工、年齡十六旦歲至二十歲爲合格云

東安鎮

八區飢民待賑
望各大慈善家慨解義囊

查東安鎮第八署、第五甲、答營溝農民、對於食粮方面非常艱難、現下食豆餅、樹皮者甚多、苦不可言、查東安鎮各商號粮米並非無有、惟不照官定價目、多故意任意漲價、乘機居奇、於三月二十九日有本溝住民孫禧章者、老誠練達、品學方正、在本鄉當自衛團隊長多年、又是第五甲粮戶、衆農戶求其想法生活度日、孫君面見商會長屬各商號實粮隨意出價、小米每斗二元四角、紅粮米每斗二元四角、包米查子每斗二元正、於本月三十一號、孫君領百十村長等、來本鎮請、第八署署長王匪東君、王君久在警界、老誠練達、作事認眞、甚有愛民之意、當時發給包米六石餘、經甲長侯鈞孫禧章君領回救濟農民、孫君查本溝極貧苦者三十五家、孫君同甲長如數分給於衆農民、以救一時之急、案第八區管界、食粮實屬太少、望大慈善家慨解義囊、救濟樺甸第八區農民云

蔡家溝附近 有騎匪出沒
開行夜車後 警備益嚴重

自十日京濱線夜間列車開始運行、各警務機關、爲確保路線萬全警備之周密、大有滴水不漏之勢、然未料於此嚴重警備之中、突於九日午後十一時半、蔡家溝附近、竟有胆敢包天之匪騎百餘名意有行動、斯時得此電報之駐屯雙城堡之友軍守備隊、乃協同滿洲國軍出動追討、至夜間列車抵蔡家溝、爲十一時四十六分、而該馬匪行動時列車尙未抵達蔡家溝、故得防患於未然、軍警方面經此警訊後、更益協力、大張警備之密網、是以京濱線之夜車、確信可無意外發生云

電車漏電 乘客受傷

十日午後九時四十四分之際、道裏二十五號電車、竟因自動開關、行至十三四道新城大街之時、忽起火警、而施救較速、尙未成災、惟三十飯乘客中有一傢人因以手擊消璃、致將手部成傷、其後自行走去、至該車運轉手、傳志遠二十二歲山東招遠人二十八號身證、於十時十五分經另一電車始將該車推走云

劃定討伐區 編組清鄉隊
期澈底剿匪

潛伏各地胡匪、幾經滿日軍剿討、與各縣警察隊之大活躍、其勢力範圍乃逐漸縮小、濱江省警務廳更爲澈底的使其絕滅計、故以此次松花江解氷爲期、持組織濱江省淸鄉警察隊、藉以專門從事剿匪、此種討伐隊、由濱江省管下各滿日警察中選拔最優秀者一百五十名組織之、計分三小隊、此外並編追擊砲隊一隊、皆係馬隊、以哈爾濱爲中心、劃賓縣五常、延壽、珠河、阿城、雙城各縣爲討伐區域、俾將潛伏諸縣之兇頑胡匪、使其絕滅、其編成準備費計三萬六千元、至於馬匹、目下派員赴肇東肇州兩縣購買、約於最近歸哈、該隊々長尙未決定、目中人選中、約於兩三日內即能發表、聞俟陣容整備後、愈自十五日即行出動剿匪、此擧係設立省署以來最初之剿匪的具體計劃、各方面對之頗爲期待云

官准 立案

決不欺人的良藥

平肝順氣 開胃健脾 舒肝健胃丸

此藥專治、男婦肝鬱氣滯、胃不消化、飲食停滯、時常打嗝、嘔吐醒水、心腹脹痛、兩脇攻痛、及心口疼痛、心腹病塊、癥瘕痞積、氣逆攻痛、肝火上攻、便閉血熱、噎膈轉食、虫積、氣積、及茶寒、酒寒、心腹病等症、肿脹膨症、或因食積、所患、論老幼服之、當日見功、決不欺人、凡係因氣、定價小袋現洋五角大袋一元 無

清血解毒 梅濁聖藥 尅毒丸

專治花柳淋病、各種梅毒、五淋白濁、魚口便毒、升天落後、梅瘡梅疹、楊梅入骨、風火寒淋、尿道痛癢、小水不利、無論新久、均能全愈、保管除根、功效、專尅毒質、而清血液、專滅梅毒菌、與淋濁菌之聖藥也、輕症重症、一袋見效、結果短期除根不犯、定價每袋一元

總經理處 奉天北極 關東大藥房(各埠大藥房均有經售函購不索郵費郵票亦可代價)

蘇杭美麗衣料 歐亞流行服裝
家庭旅行用品 新式唱機唱片
應時輸入齊備 歡迎賜顧參觀

大連奧町 德泰百貨店 代表電話二四一八七

補血强精丸 開醫藥界新紀元 創家庭中聖補劑

此藥乃係本藥房世傳經驗屢試屢效之方也早經官准化驗行銷藥性溫和不寒不熱對於主治腎虧體弱各症服之有莫明奇妙之效可稱全球無二之補劑也自發行以來風行各處頗蒙社會所信仰函電索寄臨門購買聲譽久已素孚功效神驗爲二十世紀空前絕後未有之最佳神藥也凡患此症之人速服此藥則早得全癒一日矣是藥專治腎關不固夢遺滑精諸虛百損五勞七傷腎虛腎寒精冷精清不能生育房勞過度陽萎不擧擧而不堅甫交即洩精神恍惚身體虛弱腰酸腿痛形容枯瘦夜不安眠頭暈眼花行動心跳動作氣喘週身虧力腦力健忘惡夢盜汗老年精衰子嗣艱難少年破身太早或思慮過度腎虧潮濕常出凉汗虛勞痰喘精血兩虧等凡係腎虧所患各症服之咸宜功效最速其效如神服法另詳功能滋陰補腎扶陽固本大補元氣添精益髓强筋壯骨長陽種子之神藥也腎關不固夢遺滑精等服之大見奇功腦力薄弱精神不足頭暈眼花三盒復原房勞過度陽委不擧甫交即洩半打保愈子嗣艱難者先固精血服之數盒元氣充足一勞索得男以慰晚年每盒現大洋一元六盒大洋四元注意外埠函購郵費免收藥洋先匯空函不郵郵票代價亦可即無舛錯

總發行所奉天大南門裏路東 各埠藥房商店均有代售 新大陸藥房

各官署指定 琺瑯製品

琺瑯製品一切 琺瑯美術匾額
琺瑯各種招牌 琺瑯鐵器門牌
如蒙訂製 製作迅速 外埠本埠 決不悞期

奉天稻葉町十一 新利琺瑯製作所
工場 鐵西芳野町二 電話 日長電話六三六一 三五二三

高級無線電 遶律彼岸

無線電受信機 普級品自四球 高級品至八球 各種在庫豐富
電氣蓄音機 (無線電兼用) 自四球式 至八球式 各種在庫豐富

本社 東京大森 山中電機株式會社
新京出張所 新京老松町七番地 電話一六一五七
奉天出張所 奉天加茂町五番地 電話四五四七
大連出張所 大連伊勢町二一番地 電話三三七四

日本商界 奉迎聖駕 紀念廣告 圖通介紹

註册商標

縱無脂粉的修容
祗有引人愛慕的
烏黑美髮那纔算
女性上乘的魅力

金鶴香油

株式會社野村商店發售

Victoria SOAP

維多利亞香皂

肌膚的眞美
發自

眞正 白玉霜香皂

此皂、如名所示、色白光堅、質料純細、香氣濃久、皂沫豐富、除垢衛生、潤膚美顏、令人常保眞正健美、品質、既如此優良、而價格低廉、尤宜於大衆、故問世以來、聲譽彌高、暢銷如飛、確非偶然也、

吉田久號香皂工廠

大阪市東成區中濱町

十五日實施入學考試 廿日舉行開校式
醞釀多日之協和實校卒得實現 收容力雖薄弱於事亦不無小補

連埠紳商代表、費了九牛二虎之力、卒得達到了最初的目的、決自四月二十日起開學之大連市之協和實業學校、因諸般準備已就緒、已截止報名、十五日舉行公式的審查考試、十八日發表錄取人名、二十日舉行入學式、二十二日開學

報名學生之總人數 突破定員三倍
實施考試立決取錄之人位 僅取百五十名餘仍是向隅

自協和實業學校起始報名以來、各失學的學子、一時又有了救星、雖云收容人數過少、因爲已升學無路、一時得十分的歡喜者、亦大有人在、除在三月中旬因無升學希望而去他埠者外、一時到各公學堂報名者、極其踴躍、可是各卒業學生中、自知成績在優等以下、均是裹足不前、怕其母校不予以報名、所以報名截止之人數、亦不過多、大約可在四百五十名以上、即能突破定員百五十名之三倍以上、據各報名受理處的大略數字如下

△西崗子公學堂、百四十二三名
△沙河口公學堂、六十餘名
△土佐町小學堂、五十名
△協和實校（市學務課直接受理者）約百名
△大連青年會及東亞俱樂部受理者、約五六十名
△其他各公學校及關係學校約有五六十名

但收容之人員不過爲百五十名而已、此百五十名學生當然是很歡喜的、可是名落孫山外、而無希望的三百名學生、又是悲從中來、這也是時勢使然、因現已截止、協和實校的審查考試決於十五日舉行之、但公學堂對於各學生之成績及身體一切詳情、均有報告、則畢業之優等生當可有希望的

職教員之聘用 三二日內發表

至於協和實校的職教員新聘用、現尙未完全決定、校長一席似已決定稻賀襄氏、其他職教員及國人之專授漢文教師、故尙未定、在此三二日內均可有決定聘用發表之云

水谷學務部長 於十三日赴任

榮轉群馬縣學務部長之前大連民政署長水谷秀雄氏、乘於十三日出帆之吉林丸、帶同家眷東渡赴任、當時在大連滿日官民到埠頭相送者有竹下州廳長官、八田滿鐵副總裁、山崎河本兩理事、大內市會議長、下田檢察官長、中里關東地方法院長等多人

竹下長官已歸任

於四月十一日晚車急赴新京之竹下州廳長官、在新京公畢、即乘十三日晨八時四十分列車抵連

滿洲國訪日武官一行 已乘輪東渡
參觀日本各大都市 俾歸國對於建設有所借助

四月十一日晚亞細亞號大快車來連、下榻於大和旅館、日本視察之滿洲國武官一行、十二日上午九時赴旅順、視察戰跡、正午在偕行社、與出中旅順要塞司令官在旅將校開午餐會、歡談後、到重砲兵大隊視察、當由北島隊長對於各種兵器作懇切的說明、到下午五時始行返連、夜間在大連市浪速町散步、在大和旅館再宿一宵、即於昨十三日晨十時、於滿日武官關係者之歡送、乘吉林丸輪船離連、就訪日之途次矣、右記一行武官訪日團、到日本、參觀神戶、東京、山田、奈良、京都、大阪、宮島、等各大都市、各機關學校大會社、大工廠等、往返約需一個月之間、茲將一行之氏名記之於左

△團長、陸軍中將、王永清
△團員、陸軍少將、李鐵久、賈金銘、李壽山、郭寶山、盧靜遠、高明、陸軍軍需上校周秉衡、陸軍步兵上校蔡文三、陸軍砲兵上校宋殿才、朱鳳陽、翟希嶋、紀錫海、陸軍騎兵上校馬恩波、陸軍砲兵上校侯起堯、陸軍騎兵上校傅恩魁、陸軍步兵上校趙有聲、李荃芳、陸軍砲兵上校吳國貴、陸軍步兵中校李毅、于明甲、陸軍騎兵中校超克豪爾查、陸軍騎兵少校索特納木、陸軍憲兵少校劉達、陸軍騎兵少校金永福哈斯巴德爾、包海明、陸軍砲兵少校鐵光
△指導官、陸軍騎兵少佐田中春雄、陸軍騎兵少佐加藤源之助、陸軍步兵少佐小越信雄
△隨行官、陸軍工兵上尉佐藤俊男、陸軍步兵上尉、田中政行
△通譯官、秘書官白土哲夫、陸軍步兵上尉磯部信雄、通譯官麻生達男

比叡艦再入大連港 艦員赴旅觀櫻
並視察戰跡替換上陸三天

在滿洲國皇帝陛下御駕歸國之際、御乘艦之「比叡」及第十二驅逐艦隊、叢雲、白雲之乘組員一千八百名、於二十六日入港大連、由二十七日之星期六起到二十九日之三日間、比叡乘員半數及第十二驅逐艦隊乘員等分爲兩同、赴旅順視察戰跡、又正當旅順櫻花之盛開、即在二十七八兩日、有大連及營口之櫻花觀光團二千餘名、再加海軍之數百人、則旅順市在此三日間、一時的櫻花美色、與觀光團及海軍的各種色色、當極一時的熱鬧、爲海軍之觀光團、該三日間每日由大連上午七時五十分發臨時列車、同九時十五分抵旅順、下午四時十分再由旅順發臨時列車
至於兵士之登陸豫定日程
△二十七日（星期六）半舷觀櫻戰跡終了後歸艦
△二十八日（星期日）同右繼續半舷上陸宿泊
△二十九日（星期一祭日）午飯後上陸半舷陸宿
△三十日（星期二）早飯後上陸散步下午及晚歸艦

皇帝御駕歸國時 恭拜者得報名
依前例由大連市役所決定 加入日期得在十八日以前

滿洲國皇帝御駕訪日在御歸還時、在大連由埠頭到大連車站間、沿道之拜迎者與一般團體、因有對其指定地點等關係、仍倣御駕前此赴日時之前例、在大連市役所決定之、所以一般希望團體、得於十八日以前、到大連市役所總務課報名加入可也

足球聯盟循環賽 十四日午前開始

大連日滿足球聯盟春季之循環賽、自十四日上午十時起在大連運動場舉行「三井對克斯毛斯」

重寶丸輪船案 懲罰田淵船長

本年三月九日、航行至山東沖之村尾重吉所有重寶九輪船（五十一噸）因船員三等機關士田淵春次（現年四十三歲）之疎忽、將機關破壞、致該輪船陷於不能航行、須受海事審判、於十一日午前十時、在埠頭大棧之海務局海事審判室、由渡邊委員長及江源、松岡關根諸委員、及森理事等出席之下開廷、經諸委員論告後、對於田淵被告人、致刑停止其營業一個月云

大連中央卸賣市場 改築地已決定
滿鐵會社已允與萬坪土地 改善市場委員會有所提議

大連市產業課、十二日午後二時半開催改善市場委員會、審議左列三項重要議案
一、關於出產物立賣之件
出產物立賣問題、關於從來之販賣斡旋方法等、曾發生種種議論、販賣斡旋方法之起原、皆因生產者中、多數人無販賣能力、市當局特爲添置販賣斡旋人、乃爲本來之主旨、該市場改善委員會、對此問題傾向由生產者委託於經記人、即仲買人、因此方法是否含有立賣力、頗具有重要性、決定改日再行審議
甲、由生產組合員、農務員、舉出適當人、擔當斡旋事務
乙、關於斡旋費用、由生產者提出實費
丙、斡旋料交歸組合收受
丁、若能有剩餘金時、由組合、及市當局、與農會等協議、用之於生產者有益之事業、關於上述之點、萬一不委之於斡旋組合、而市之收入又在減少、是故最近市場內、發生一種微妙之空氣、頗堪注目
二、台灣箏果之件
關於台灣箏果、在日本內地要求三分、已經實施、此次已向本市場要求三分、刻正由市當局對於此點、在詳細考慮中、蓋因其此項要求、竟由現在之一分五厘、增加一倍、而爲三分、關係市之收入上影響極大、是故決定與第一項要案、同樣俟諸異日再行審議
三、關於新市場建築地點之件
前雖選定入船町構內南側、沿青泥窪河右岸約一萬坪地點、經與所有主滿鐵側交涉、最近接滿鐵側答復、該地點已劃定爲滿鐵自已用度事務所必要地、並經滿鐵側另行指定在前選地點稍東、約九千四百餘坪空地、充當新市場建築地、專俟該委員會了解後、即將着手設計云

中國官憲壓迫漸緩和 華工入滿增加
連日間乘船來滿者甚踴躍

中國官憲壓迫入滿苦力形勢漸現緩和、故最近數日、入滿苦力人數、遂趨於增加之傾向、如十一日入大連港之第十六共同丸輪船、載有入滿苦力一千數百名、經檢疫三百餘名、又十二日入大連港之永利號輪船、所載入滿苦力人數、亦超過一百名以上、依此入滿苦力人數漸次增加、即可窺知中國官憲壓迫、確實緩和矣、輪船載運一千名以上入滿苦力、在本年乃爲最初次、各輪船會社亦隨之表現一種蘇生氣象云

謹告
西裝諸君注意
一九三五年春季之嶄新流行品新到
完全英國貨以供選購
大連市奧町 瑞康百貨店 電話二六九五六番

州廳警察部出動 協助四警察署
致死力嚴緝搶司機三强盜 密佈網羅早晚必就捕無疑

本報迭次誌載之大連汽車公司、所有自動車由運轉手齋藤幸義攬載乘客三人、駛行至星個浦街道上、乘客忽令停車、襲擊運轉手、當時搶去日金三十五元一案、犯人之搜捕依然在五里霧中、十二日午後、大連市內各警察署司法主任、及州廳保安課倉田主任、並各刑事等、皆緊集於沙河口警察署協議、即在該署設立搜查本部、據測犯人不久必然就擒、至十二日午後、由在自動車內拾得之遺留品布包袱、又判明有新事實、於關此三人組之强盜身量、已經判然、是故該署當局、突呈活氣、分派各刑事向四方出動、積極延長向側面搜查力、中更由市內四警察署張布搜查網、刻々趨於緊張、則犯人無異甕中之鼈、就捕僅爲時間之問題耳

高橋社長來連

日本貴族院議員、滿洲化學工業會社社長高橋是賢子爵、乘十三日晨入港之扶桑丸來連

今後決借鏡日本設施 完備滿洲國道
先進國之道路網極完善 視察歸來之孔副局長談

滿洲國國道局副局長孔世培氏、乘十三日晨入港之扶桑丸由日本歸滿、據孔氏所談、此次在日本將內地國道計畫全般的、實地視察、眞是先進國的道路網、充分的完備、滿洲國可以借鏡處極多、滿洲國之國道政策、目下正在進行中、今後決以日本爲模範、而注全力於國道完備上云

石丸武官離連

十二日夜來連就歸國途次之滿洲國前侍從武官石丸志都磨中將、乘十三日上午十時出帆之吉林丸離連、在埠頭有八田副總裁、山內電々總裁、岩井鄉軍分會長等相送、聞石丸將軍決定返國之後、在東京公館少住、即豫定再次來滿云

無有兒子而訂媳婦 童養媳要離異
詞出一面劉楊氏傳警署 待審訊後眞像不難大白

原山東省日照縣現住寺兒溝六十番地西七號之五于海亭、於十二日上午提出說論願於大連警察署保安係、其內容爲有原籍山東平度縣現住寺兒溝東山町八番地七十八號劉克賢妻楊氏、於七年前有李文興鐘盛和二人爲媒、以小洋二十元洋錢一袋爲彩禮、將于海亭之妹于溪現年十四歲許與劉楊氏之次子爲妻、茲因于溪時當年幼、遂乃爲童養媳、事經七年之久、于海亭不知由何處覓探得劉楊氏並無有兒子、遂乃疑心劉楊氏居心不良、係詐欺騙婚、或待于溪長大成人時變賣爲娼亦未可知、因放心不下、乃繕具說論願於警署、求警署說論解除婚約、擬將其妹領回、大連警署因係一面之詞、不能相信、遂傳劉楊氏到署訊問、是否屬實、一訊之下、便可水落而石出焉

伏公校舍增築 五月初旬起工

關東州廳土木課方面本年新築大連伏見台公學堂之增築工程自五月初起開始起工、所以現定於本月二十四日上午十一時在土木課出張所舉行包工者投標

永遠春橫子房 怎麼也招賭徒

小崗子警察署、於本月十一日在市內西崗街五十番地永遠春曲世寬處、捕獲一攤牌九大賭、當將一群賭徒連同賭具及現款一並帶至署內、經調查之下、供認聚賭不諱、經有王鳳山（年卅六歲）河北省滄縣人、現住市內西崗街廿五番地開設窰子、孫繼先、（年卅五歲）山東省臨沂縣人、現住東山町三番地、李清山（年卅二歲）山東省莒縣人、現住市內千代田町六番地、楊逢山（年五十歲）山東省棲霞縣人、現住市內萬歲街百九十三番地、經營窰子爲生、王旭東（年卅歲）山東省榮城縣人、現住市內千代田町十二番地、開設飲食店、王世之（年四十二歲）山東省平度縣人、現住市內平順街八番地、開設四等窰子、以上七名賭徒、均被警署拘押、分別從重罰辦云

廣播節目

四月十四日（星期日）（日滿語）
上午七時　無線電體操（日滿語）
上午七時三十分　氣象通報
上午十一時四十分　新聞
上午十一時五十分　講演　滿洲之交通與北滿鐵道、滿鐵副總裁、八田嘉明（由大連向全日滿）
下午六時　新聞、告知事項
下午八時三十分　時報
下午八時三十一分　唱片
一、皮黃劇、捉放曹、唱余叔岩
二、評劇、空谷蘭、勸愛寶、唱、劉翠霞、
三、皮黃劇、三娘教子、唱梅蘭芳、
四、評劇、高成借嫂、唱李命順、喜彩春、
五、相聲、說落步、王二姐、演員大飯桶、傻小子
下午九時　新聞、告知事項　氣象通報

法院事項

△起訴▽
△原告孫之義　被告鄭鴻賓　請求境界確認並損害賠償欵金二百十八元（四、十）

大連西崗
新昌號紬緞百貨店
電話 門市批發部長（三）三八四七 （三）二九〇四

青春綢　春美綸　博士呢　春絮　翡翠絨　品質堅牢　美麗絕倫

正隆銀行
安田善四郎

廣告
四季輪次時令循還　布疋綢緞皮棉單裌　呢絨雜貨服料俱全　批發零售價格從廉　遂意參觀歡迎主顧
大連市浪速町五十番　協茂東綢緞莊謹啓　電話（二）五〇四七番
大連市奧町五十四番　協茂盛綢緞莊謹啓　電話（二）四六三一番

運轉手招用廣告
本公司急用自動車運轉手一名如有願就者請至下列地址面談可也
大連市山縣通一九六番地　英商卜內門洋鹼有限公司啓

株式會社三井物產大連支店
營業科目　物品販賣、代辦客事、運輸輪船、造船水火保險及附屬事業
滿洲出張所地址　營口、安東、奉天、新京、哈爾濱
大連市山縣通八十二番地　電話代表（二）七一〇一番
採辦貨物　滿洲特產物、煤炭、揮發油、其他煤油製品、鐵道用品、機械、五金、麵紛、麻袋、其他麻製品、小野田龍牌洋灰、木材、建築材料、綢緞布疋、硫安（肥出粉）其他化學肥料、鑛石類、鹽、紙類、洋火、膠皮原料、酒精、其他工業藥品、醫藥品、染料類、海產物罐頭類、日東紅茶、伯刺西爾珈琲、其他食品

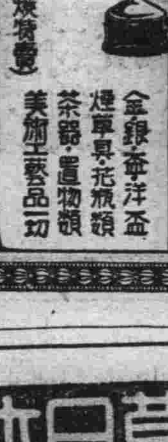

記念品　表彰品　贈呈品
御用達　高級寶飾商　金華號
金銀·寄洋盃　煙草具·花瓶類　茶器·置物類　美術工藝品一切
（滿洲國尙美術七寶燒實費）

敬啓者本堂開設吉林省城西大街歷百有餘年專辦東西各國產區藥材採選地道修合丸散膏丹應世濟人……
招請各埠代理　吉林世一堂啓

招募日本產業視察團
啓者今次承蒙諸官衙指導特組織第三次日本國產業視察團正値滿洲國皇帝陛下臨幸東瀛敦睦兩國邦交而紳商士民更須攜手親善藉此良機千載難逢勿失交臂之請祈諸君相勸誘參加觀光以成壯舉特此本社開惟
簡章
⊙季期　出發由奉天五月十日　歸期到奉天六月三日（遊行共二十五日）
⊙費用　金壹百四拾五圓也（一切費用包含在內）
⊙旅途待遇　加入先收費用金拾圓、費用包含、火車、輪船、雖是三等另有特設席各處遊覽迎送汽車旅館俱依頭等招待說明人同伴
⊙視察之主要處　朝鮮、日本、主要都市三十餘處、宿十八宿
⊙報名期　五月五日止人額二十人以上
主辦　日滿旅行協會（大連市聖德街五丁目一二一四番地）
後援　日本國際觀光局（各處分局）　滿洲報社
（報名處）詳細日程報名單函索即寄

招租
大連市東比須町二〇八　春記賬房　電話三一一六一七番

猪肉漲價廣告
啓者敝組合成立以來深蒙各界主顧歡迎之雅意無任銘感茲因今歲入春以來肥猪缺乏市價逐日暴漲若仍售前價則連瀋同業受損甚鉅營此業者實難支持今經組合長招集評議員等議論方策暫時提價以維持現狀以待猪價稍落肉價亦必隨之廉售以答主顧之厚意恐未週知特登報聲明
今將現議價目開列如左
一、零售上等肉每斤洋三元五毛正
二、零售中等肉每斤洋貳元八毛正
三、供館子代骨肉每斤洋叁元正
昭和拾年四月一日
大連獸鳥肉商組合事務所啓

本號專門照像各界贊許已屆念有八載茲爲精益求精敝館主特赴東京澈底研究照像藝術業就回國並履各大商埠採辦應時器具佈景以助出品之奧妙
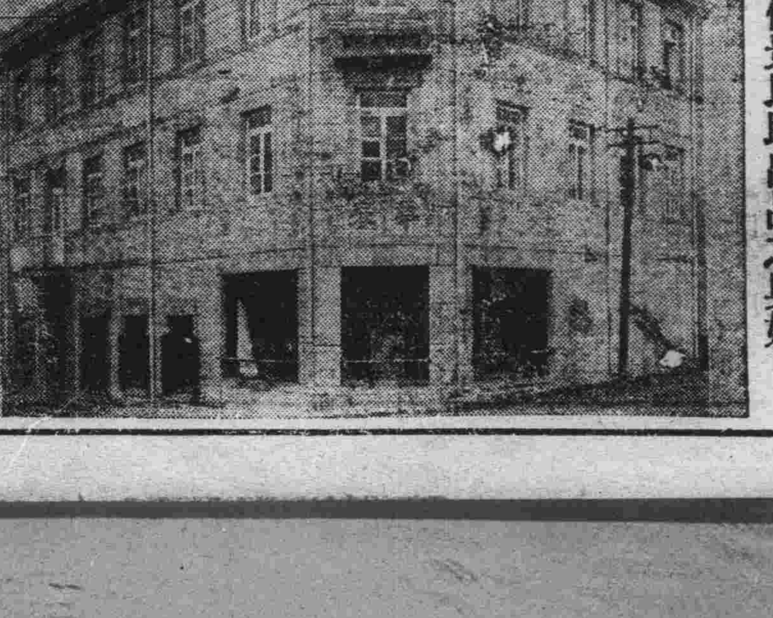
至于樓房之寬濶佈置之完全添備華服西服化粧服等又其次也光顧諸君盍興乎來
華春照像館啓
本館　大連市平和街六番地　電話（三）二六七二番
支店　金州城內火神廟街　電話一六六番

經濟

特產餅豆油粮均閑散
大連鈔票轉精神
大條倫敦紐約各暴漲孟買無市
滙兌日美中美亦齊騰標金情弱

大條　據本報十三日上海電、海外大條銀市情、倫敦期現仍續奔騰、紐約亦暴漲、孟買無市、查倫敦現市奔騰爲卅一辨士十六分五、期市奔騰爲卅一辨士十六分七、紐約暴漲爲六十八仙二分一

滙兌　海外滙兌市情、日美續漲、中美亦繼昇、日美漲六仙、者爲二十八弗四十二仙、中美昇十二仙、爲卅八弗六十二仙、英美不動、仍爲四弗八十四仙二分一、日英爲一先令二辨士六十四分一、中英爲一先令七辨士四分三、美英爲四弗八十四仙四分三、法英爲七十三法郎卅四生丁云

標金　上海十三日電、美國對於國內產銀收買價格提高、致使銀塊一再暴漲、昨今以來、由上海向海外運銀報關者、極形擁擠、昨日又運走二百萬元之鉅、如此以往、白銀流出之影響、不堪設想、國府頗爲之狼狽、而外銀塊、大價迭次更新、昂々然不知所止、上海金市人心離散、搖動不定、中國將來脫離銀本位說風行一時、故標金與銀價背馳開價軒昂、而後中央及中國兩銀爲統制滙兌、出空先令、滙豐及其他外銀、隨之多賣、花旗及先令情鬆、東滙及標金賣付不多、市情較緊

錢鈔　大連錢鈔市場、十三日前場開行、鈔票市情於波瀾中顯沉悶、現市開價爲一百卅三圓、大價爲一百卅四圓一角、妥一百六十萬圓、遠期開價爲一百卅三圓四角、大價爲一百卅三圓七角五分、妥三百四十八萬圓、再金票兌小洋、爲一八九五、鈔票兌小洋、爲一一九〇〇、大洋兌鈔票爲一二一〇〇云

又鈔票十三日後場開行、海外銀塊、以美國依然續持提高銀價強硬策、致連日奔騰不已、鈔票前場市情、聞國府絕將出以若何之對策、市情於穩和沉靜、中已有堅挺之狀態、待至後場、以鈔票既不能追從銀塊而共漲、國府對策將感困難等因、以及標金軟弱、鈔票遂復轉呈精神、現市開價爲一百卅四圓、妥十五萬圓、期市開價爲一百卅三圓五角、妥一百一萬五千圓、再金票兌小洋、爲九〇〇〇、鈔票兌小洋、爲一二〇四〇、大洋兌鈔票、爲一二五六〇云

特產　大連特產市場、十三日開行、大豆市情、以材料薄弱、加之人情不佳、於散閑中而呈以穩平、豆餅亦於閑散中、伴同大豆而弱和、豆油亦閑散穩靜、高粮亦同樣顯示清淡、現物大豆妥數、豐年二十車三井三十車油坊二百四十車

時代的人造絲綢緞
大宗輸入連港
年額在一千萬圓

稱爲時代愛物之人造絹、向大連輸入之數量、年額竟達一千萬圓之巨額、其中大部分、有再向華北山東方面輸出之模樣、最近除旅順所有之蚕絲工廠外、大連亦有二三家之小規模的人造絲工場之出現、是等工場決利用帝人岩國工場之製品、天橋牌百二十單位、因爲現貨之不定、現今市中行市、百封度約七十八九之高調云

滿洲市場會社
三月中之成績

奉天訊、滿洲市場會社之三月中的魚菜類販賣額量、九萬六千六百七十八貫、金額十一萬九千六百三十六圓、較前年同期之數量增加一萬八千餘貫、金額增加一千三百餘圓、其詳計如左

	數量(貫)	金額(圓)
鮮魚類	五六、三三〇	九六、六七五
鹽干魚	二六、三六	三、三五四
蒲鉾類	一、四九九	二、二五〇
蔬菜類	三三、四〇七	一三、一四〇
果實類	三、七八五	三、二〇九

接收後廣軌沿線
物資非常豐富
經調查全線狀況之結果
鐵路局又變更配給方針

哈爾濱訊、哈爾濱鐵路局、爲補充沿線物資之缺少、在三月末曾出第一回之物資配給車、輸送一萬餘圓之日常用品、然今後爲決定配給之方針、乃調查全線之狀況結果、京濱線一般物資豐富、殆無有配給的必要、待於夜行列車開通後、而哈爾濱新京間則開通以三往復之旅客列車、此外在濱鐵沿線殆將全行出以如此同樣狀況的處置、濱洲線之中間驛、物資缺乏、在接收滿洲里、海拉爾、昂昂溪等主要驛前、即有商人先到該地、現在存庫品、已有相當之豐富、就中濱綏線、爲全線中最感物資缺乏之所、然一面坡、綏芬河、並未感及有何等之不便、如右列狀況、因廣軌沿線之物資、非常豐富、而滿洲里、一面坡、其他之主要數個驛、已無配給以物資之必要、鐵路局福祉係、依此狀況、又行變更其配給方針、於八日由哈爾濱出發、配給車、向濱綏線輸送物資三千四百圓、向濱洲線輸送物資一千四百十圓、專爲分給於中間驛云

銀塊高昂
標金下跌

十三海電、今朝援到海外銀塊暴騰、之入報道、當地標金行市、現有恐怖的人氣、開價爲八百五十九元五角、於此銀塊高昂時而金情反行逆行而下去

市主要財源
徵收戶口稅

奉天訊、奉市公署、依奉天市的經濟的發展、暨及一般市民的生活向上、定住性之增加等、爲確立市之財政及都市計畫、實行的主要財源計畫徵收戶別税、後因爲該税直接與市民之生活有影響、故目下正愼重準備中

北鐵實施新運費
影響所及範圍
因有油粉各業陳情
總局作具體的調查

新京訊、鐵路局之北鐵新運費、比之從前頗看高貴、因此會發現以種之悲觀、而北滿之油房、製粉、木材業者結成團體會再三向鐵路局陳情、然於鐵路局方面、對於是等業者之陳情、其於新運費之損害程度範圍等、尙不明其具體的關係認爲新運費與各種工業之具體的關係之基礎、有調查之必要、近將作開始綜合的調查、於此結果、作總局側決定根本的態度、成行頗可重視

輸滿之纖維品
請求減低關稅

東京電、日本商議於十一日午後之常議員會、就滿洲國輸入織物關稅低減之件、對以前曾決議未能實現之文書、乃更決定再以口頭陳情、促進其實現云

產金買收之價格

新京訊、財政部發表、產金買上價格每克蘭姆、決定爲國幣三圓四角五分

安東取引所之
國幣交割額

安東訊、安東取引所、十三日之國幣交割額三十萬四千圓、標準價百九圓八角、此項之金額爲三十三萬三千七百九十二圓、比前卯增加五萬主要交割額如左

交方		受方	
儲蓄	十一萬九千	原田	十三萬九千
永利	十六萬四千	藤田	十四萬六千
其他	十二萬一千	其他	十一萬九千

商情

本埠特產 (十三日前場)

▲大豆 (百斤鈔票價)

	開盤	收盤
裝袋	四、九五	四、九四
四月	四、九三	四、九三
五月	五、〇〇	五、〇八
六月	五、〇七	五、〇二
七月	五、一四	五、一五
八月	五、七	五、一八

▲豆餅 (一片鈔票價)

	開盤	收盤
現貨	一、四七〇	一、四七五
四月	一、四九〇	一、四九〇
五月	一、五一〇	一、五一〇
六月	—	—
七月	—	—

▲豆油 (一箱鈔票價)

	開盤	收盤
現貨	一四、八五	一四、八五
四月	一五、〇〇	一五、〇〇
五月	—	—
六月	—	—
七月	—	—

▲高粮 (百斤鈔票價)

	開盤	收盤
現貨	四、〇七	四、〇七
四月	四、〇七	四、〇八
五月	四、一三	四、一四
六月	四、一七	四、一六
七月	四、一九	四、二〇
八月	四、二〇	四、二二

(十三日後場)

▲大豆 (百斤鈔票價)

	開盤	收盤
裝袋	四、九六	四、九七
四月	四、九五	四、九七
五月	五、〇三	五、〇四
六月	五、一〇	五、一三
七月	五、一四	五、一七
八月	五、二一	五、二二

▲豆餅 (一片鈔票價)

	開盤	收盤
現貨	一、四七五	一、四八〇
四月	一、四九〇	一、五〇〇
五月	一、五二五	一、五三〇
六月	—	—
七月	—	—
八月	—	—

▲豆油 (一箱鈔票價)

	開盤	收盤
現貨	—	—
四月	—	—
五月	—	—
六月	—	—
七月	—	—

▲高粮 (百斤鈔票價)

	開盤	收盤
現貨	—	—
四月	四、〇八	四、〇八

本埠錢鈔

(十三日前場) ▲大連鈔票

現貨	一三三、〇〇	一三三、八〇
高	一三四、一〇	一三三、〇〇
成交額		一六〇萬
近期	—	—
高	—	—
成交額		
遠期	一三三、四〇	一三三、四五
高	一三三、七五	一三三、三〇
成交額		三四八萬

	鈔兌金	鈔兌洋	金兌洋
十時	一三三六〇	一二三六〇	九一七〇
十一時	一三三七〇	一二三〇〇	八九七五
十二時	一三三六〇	一一九九〇	八八九五

(十三日後場) ▲大連鈔票

現貨	一三四、〇〇	一三三、八〇
高	一三四、〇〇	一三三、六〇
成交額		一五萬
近期	—	—
高	—	—
成交額		
遠期	一三三、五〇	一三三、五五
高	一三三、六〇	一三三、四〇
成交額		一〇一萬五

	鈔兌金	鈔兌洋	金兌洋
二時	一三三九〇	一一九三〇	八九二五
三時	一三三七五	一二〇四〇	九〇〇〇〇

電報滙兌 (十三日)

倫敦銀塊	三一辨士十六分五
同期市	三一辨士十六分七
紐約銀塊	六八仙二分一
孟買銀塊	— 留比
英美滙兌	四八四仙四分三
日美滙兌	二八弗四二
中美滙兌	三八弗六二
日英滙兌	一志二片六四分五
中英滙兌	一志七片四分三
美英滙兌	四八四仙四分三
法英滙兌	七三法郎三四

美棉

現貨	一一仙八〇
五月	一一仙五〇
七月	一一仙五七
十月	一一仙二四
十二月	一一仙三二
一月	一一仙三六
三月	一一仙四三

▲印度棉花 奔哥爾	— 盧比
三半布	— 盧比
奧姆拉	— 盧比
▲神戶日美 開盤	賣 二八弗八分三 / 買 二八弗二分一
收盤	賣 — 弗 — 分 / 買 — 弗 — 分
▲神戶日英 開盤	賣 一志二片三分一 / 買 一志二片三分三

商品市場 (十三日)

▲匯豐掛牌	一七一元六角
匯	一先令七辨士三五〇
匯	三九弗三七五
▲上海標金 開盤	八五九元五角
高	八五九元五角
低	八四五元〇角
收盤	八四九元六角
▲上海滙兌 東 賣	一三五元〇〇
買	一三五元五〇
英 賣	一先令七辨士十一二五
買	一先令七辨士十八五
美 賣	三八弗六二五
買	三八弗七五〇

大阪三品 (十三日前場)

(綿絲布一捆金票價) 前場開盤 後場收盤

	前場開盤	後場收盤
限月	二〇〇、六〇	二〇〇、五〇
四月	二〇〇、〇〇	二〇〇、九〇
五月	二〇一、七〇	二〇一、三〇
六月	二〇二、二〇	二〇一、六〇
七月	二〇二、二〇	二〇一、八〇
八月	二〇二、八〇	二〇一、一〇
九月	二〇二、七〇	二〇一、三〇

▲大阪三品 (十三日後場) (棉絲布一捆金票價) 前場開盤 後場收盤: 各月 —

	開盤	收盤
▲大阪棉花 現貨	六二、八〇	六二、五〇
定期	六二、八五	六二、三〇
▲大阪期米(一石) 現	二九、四九	二九、四〇
中	二九、五九	二九、三八
期	二九、六四	二九、三八
▲東京期米(一石) 現	二九、六六	二九、六五
中	二九、七六	二九、五二
期	二九、六五	二九、五二
▲仁川期米(一石) 現	二六、八五	二六、九九
中	二七、〇〇	二六、九四
期	二七、二七	二七、一四

▲神戶豆餅 四月	四、五〇	四、五〇
五月	四、五四	四、五四
六月	—	—
七月	—	—
八月	—	—
大連股票 品新	二〇、五〇	二〇、五〇
錢鈔	—	—
▲同短期 五品期	二〇、二〇	二〇、一〇
豆新期	二四、二〇	二四、二〇
錢鈔期	三三、五〇	—
東新期	一四六、六〇	一四六、九〇
高	一四七、〇〇	一四六、六〇
日朝 新產	九七、三〇	九七、七〇
	二七、八〇	

北地行市 (十三日前場)

▲奉天奉票兌金票　現貨 —

(十三日後場)

▲奉天奉票兌金票	—	—
▲奉天鈔票兌國幣 現貨	一三三、〇〇	一三一、九〇
遠期	一三三、三〇	一三三、五
▲奉天國幣兌金票 現貨	一三三、六〇	一三三、〇〇
▲奉天金票兌國幣 現貨	一〇九、八〇	一〇九、六〇
期	九一、四〇	九一、五五
高	九一、六五	九一、四〇
▲哈爾濱國幣兌金票 現貨	一〇九、三五	一〇九、三五
限	一〇九、三五	一〇九、三五
期	一〇九、一〇	一〇九、一五
▲開原國幣兌金票 現貨	一〇九、七〇	一〇九、七〇
▲新京國幣兌金票 現貨	一〇九、八〇	一〇九、八〇
▲公主嶺國幣兌金票 現貨	一〇九、七〇	一〇九、七〇
▲安東國幣兌金票 現貨	一一〇、一〇	—
兌	一、三四、五〇	—
限期	一〇九、五〇	—
▲台匯國幣兌大洋	三三六、〇〇	六九、〇〇
▲哈爾濱大豆(一甫特國幣價) 四月	一、二四〇〇	一、二四〇〇
五月	一、一七五〇	一、一七〇〇
六月	一、一九五〇	一、一九〇〇
▲哈爾濱小麥(一甫特國幣價) 四月	一、五〇〇〇	一、四九〇〇
五月	一、五二五〇	一、五一五〇
六月	一、五三五〇	一、五三二五
▲新京大豆 四月	—	—
五月	—	—
六月	—	—
七月	—	—
▲新京高粮 四月	四、五三	四、五四
五月	三、三	三、三〇
六月	—	—
七月	—	—

各地發送量

	大豆	高粱	豆餅	雜粮
▲開原	二車	四車	—	二車

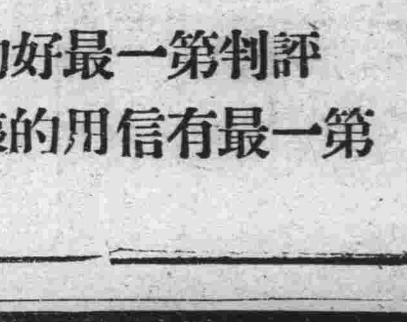

双美人牌香皂

効力品質第一位

使用之心朗氣清

評判第一最好的胰子

第一最有信用的胰子

東京 大阪 中山太陽堂本店謹製

人造乳

救家庭之急、成嬰兒之福、此下奶靈藥、人造乳有悠久之歷史婦孺皆知

奉天 永年西藥房 監製 發行

(經售 任何縣鎮均有 每瓶國幣一元)

慈航

新法戒煙、毫無痛楚、除君之毒、救君之苦、慈航普渡登者獲福、外埠戒煙、煙藥郵付、欲知詳細、另函奉覆

本埠戒煙接洽時間每日正午十二時起至二時止星期休息

瀋陽商埠一緯路公園前 瀋陽醫社謹啓

滿洲大旅社

新京大馬路 電話三〇五號 自働二一九〇

房間寬綽 傢俱清潔 設備完全 空氣充足 衛生相宜 地址適中 交通利便 新添茶役 招待周全 電話電鈴 使喚靈便 自備廚房 吃喝適意 恭請下榻 歡迎無比

大連汽船出帆

▲奉天丸 ●開往青島上海 四月十五日
▲大連丸 四月二十日
▲奉天丸 四月廿三日
▲天津丸 ●開往天津(塘沽) 四月十五日
▲長平丸 四月十七日
▲天津丸 四月十九日
▲大潮丸 ●開往安東 四月十八日
▲龍平丸 ●開往龍口 四月十五日
▲山西丸 ●開往營口 四月十七日
▲河北丸 ●開往基隆高雄 四月廿二日
▲山西丸 四月廿三日
▲山東丸 ●開往敦賀新潟伏木 五月十五日
▲河南丸 四月十七日
▲河北丸 四月廿八日
●開往芝罘元山清津雄基
▲遼河丸 四月廿二日
●開往壺蘆島
▲龍平丸 四月十八日
專屬貨客經理店 永和商會
阪神航路 澤山兄弟公司
台灣航路 敷岡丸二商會
乘船切符發賣所 大連伊勢町 ジャパンツーリストビューロ

阿波共同汽船 大連出帆

●開往芝罘威海衛青島
▲十六共同丸 四月十九日
●開往芝罘威海衛仁川
▲廿六共同丸 四月十七日
●開往天津
▲長山丸 四月十六日
●開往仁川鎮南浦
▲長山丸 四月廿一日
●開往芝罘
▲十八共同丸 四月十五日

大阪商船出帆

▲扶桑丸 ●開往門司神戶大阪 四月十五日
▲西亞得爾丸 四月十六日
▲烏拉爾丸 四月十七日
▲熱河丸 四月十九日
▲貝加爾丸 四月二十日
▲烏斯利丸 四月廿二日
▲亞米利加丸 四月廿三日
▲吉林丸 四月廿四日
●開往台灣
▲中華丸 四月十七日
▲大華丸 四月廿八日
●開往天津
▲大華丸 四月廿二日
▲朝熊丸 五月一日
●開往橫濱
▲朝熊丸 四月十三日
▲日東丸 四月二十日
▲大華丸 五月六日
●開往上海福洲基隆高雄
▲中華丸 四月二十日
▲大華丸 五月一日
●開往紐育
▲關西丸 四月十六日

日清汽船 大連出帆

▲唐山丸 ●開往青島上海 四月二十日
▲華山丸 四月廿九日
▲嵩山丸 五月八日
▲廬山丸 五月十六日

政記輪船出帆

▲宏利號 ●開往安東 四月十四日
▲新利號 ●開往芝罘 四月十五日
▲永利號 ●開往龍口 四月十六日
▲有利號 ●開往芝罘青港廣 四月十六日
▲英利號 ●開往威海衛 四月十五日
▲公利號 四月十五日

惠通行出帆

▲神祐號 ●開往安東 四月十四日
●開往門、字、尾、今、
▲照國丸 ●開往仁、芝、威 四月三十日
▲利通號 ●開往芝罘 四月十五日
▲昌平丸 ●開往天津 四月十四日
▲泰康號 四月十四日